

BOLETIN
DE INFORMACION
DEL INSTITUTO
NACIONAL
DE PREVISION

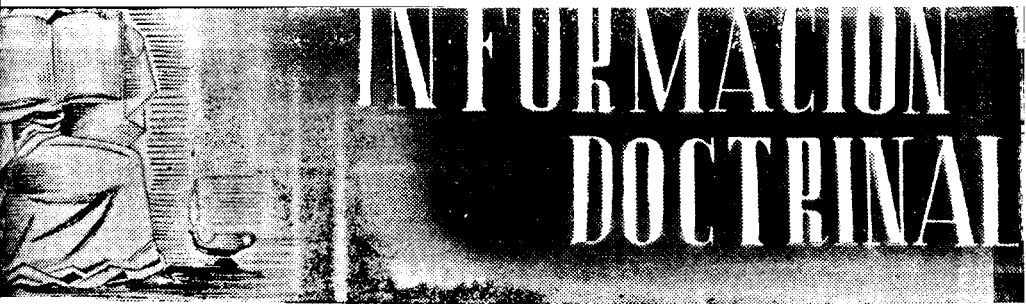

MADRID
AÑO VI.—NUM. 12
DICIEMBRE 1946



EL PROGRAMA DE URGENCIA PARA ASISTENCIA MATERNAL E INFANTIL EN LOS ESTADOS UNIDOS DURANTE LA GUERRA MUNDIAL

Como en todos los países, la movilización efectuada en los Estados Unidos durante la pasada contienda (Guerra Mundial núm. II, como allí se la suele denominar) planteó el problema de la asistencia a las familias de aquellos ciudadanos que, al incorporarse a filas como soldados, en las clases de tropa dotadas de las remuneraciones más reducidas, dejaban de aportar al hogar los normales ingresos para el sostenimiento familiar. El problema se agravó porque, en muchos casos, las ingentes distancias del territorio indujeron a muchas familias a desplazarse de su residencia habitual para aproximarse a los centros militares en que se hallara el movilizado, desarticulándose así los familiares de sus habituales medios de asistencia sanitaria.

Esta cuestión no fué pasada por alto en la cuidadosa organización del esfuerzo realizado por aquella nación para lograr la victoria, y especialmente se concedió un gran interés a la resolución de la asistencia maternal e infantil para las familias que en tal caso se encontraran.

En el Ministerio de Trabajo existía ya una organización denominada "Children's Bureau" (Oficina de Niños), que se dedicaba a todas las cuestiones relativas al bienestar y a la salud de los niños para toda la nación, estando entre sus cometidos la investigación e información al Congreso acerca de las materias pertinentes al bienestar infantil y a la vida del niño entre todas las clases del país, así como la administración de las subvenciones federales concedidas a diversos Estados

Los hechos, opiniones y doctrinas de los artículos publicados en esta Sección del BOLETÍN, sólo se pueden atribuir a sus autores. — Prohibida la reproducción sin citar la procedencia.

para realizar obras de sanidad maternal e infantil o para la asistencia sanitaria de niños inválidos. El "Children's Bureau" asumía las responsabilidades definidas por la Ley de su creación, en 1912, la Ley del trabajo infantil de 1916, Ley de maternidad e infancia de 1921, Ley de Seguridad social de 1935, modificada en 1939, y Ley de las normas adecuadas de trabajo de 1938.

Ante la existencia del problema mencionado, la Organización elaboró un Programa de Urgencia con destino a ser utilizado durante el transcurso de la guerra, debiendo comenzar su extinción seis meses después del final de la misma. El 18 de marzo de 1943, el Congreso aprobaba un crédito para iniciar este Programa, denominado por abreviación EMIC (anagrama de "Emergency Maternity and Infant Care").

En el momento en que se iniciaron los primeros proyectos en los diversos Estados, la extensión y urgencia de las necesidades en muchas localidades no habían podido ser apreciadas por completo, ni por los mismos Estados, ni por el "Children's Bureau". Pero en corto plazo, la misma demanda de las mujeres de los movilizados para obtener asistencia en las Entidades sanitarias hicieron patente la extensión de las necesidades, y se pudo concretar la cuantía de un crédito de dólares 1.200.000 para atender a estas primordiales necesidades.

Al votar el crédito, el Congreso tuvo dos fines: primero, aliviar a los movilizados de la preocupación concerniente a la asistencia de sus esposas en caso de parto y de sus hijos durante los primeros meses de su vida, así como del aspecto económico relacionado con esta asistencia, y segundo, proponer un medio para que los Estados suministraran toda la asistencia maternal e infantil posible en las localidades donde vivieran las esposas y niños, independientemente de la residencia legal de los mismos. No se limitó el beneficio del Programa a ningún área geográfica específica, sino que se extendió a todo el territorio nacional, y, en efecto, la experiencia mostró que la necesidad del Programa existió dondequiera que vivían las esposas de los movilizados.

Las beneficiarias del Programa fueron definidas de este modo:

1.º Toda mujer solicitante, cuyo marido se encontrase dentro de los cuatro últimos grados (en orden decreciente de haberes) del Ejército, Marina, Infantería de Marina o Guardia Costera, así como las esposas de los que hubieran muerto o desaparecido en acción de guerra pertenecientes a dichas categorías.

2.º Todo niño de menos de un año de edad cuyo padre se encontrara en las mismas condiciones antes mencionadas.

La concesión de los beneficios del Programa no requería ninguna investigación de orden económico, siendo otorgados a todas las mujeres y niños que reunieran las condiciones arriba señaladas, siempre que se encontraran en situación de no poder obtener similares beneficios del personal médico o de los hospitales del Ejército, Marina y Sani-

dad pública, o de clínicas o dispensarios sostenidos por el Estado (1), o Sanidad pública local, así como de los servicios estatales para niños inválidos. De no tener oportunidad para recibir asistencia de estas instituciones mencionadas, la mujer beneficiaria podía escoger libremente entre los servicios que pudieran hallarse a su alcance, incluyendo médicos privados, y que fueran equiparables a las facilidades estatales, siempre que el médico o el hospital reuniera las calificaciones oficiales necesarias y se mostrara conforme con aceptar el pago exclusivo de la Oficina de Sanidad del Estado para todo servicio médico o quirúrgico necesario durante el embarazo, parto y seis semanas de puerperio, o por la asistencia del niño. En el caso de los hospitales, era preciso que se comprometieran a aceptar exclusivamente el pago oficial por el servicio prestado para al menos diez días después del parto, así como para las enfermedades infantiles si fuera preciso. Esta condición del pago oficial exclusivo era categórica, puesto que no se admitía que la persona interesada o su familia pagara parte alguna de los gastos, ya que de ser así, todos los dispendios habrían de realizarse por su cuenta. Por consiguiente, se tendió en el Programa a evitar la duplicidad o sustitución de las facilidades ya existentes para la asistencia maternal e infantil; lo que en realidad se hizo fué suplementarlas, proporcionando gratuitamente los mismos servicios en aquellas localidades adonde no llegara el radio de acción de dichas facilidades. Este fué el motivo de que no todos los servicios de facultativos o establecimientos fueran aceptados de antemano, sino solamente aquellos favorablemente calificados por la Oficina Local de Sanidad.

La solicitud para asistencia maternal debía formularse lo más precozmente posible respecto al embarazo, y dirigirse directamente al Estado o a la Oficina Local de Sanidad, mediante impreso a propósito, o en caso de urgencia, por carta o teléfono. Del mismo modo se requería la solicitud de asistencia infantil, fuera por el médico o por intermedio de otra persona, y reclamándose, como preferible, en el momento de la primera visita al médico, dispensario u hospital. Desde la recepción de la solicitud, aun cuando fuera incompleta en sus requisitos, el Estado o la Oficina Local de Sanidad asumía la responsabilidad de la asistencia requerida, puesto que el Programa no era simplemente el pago de servicios necesitados, sino un Plan por el cual el Estado ayudaba a la familia del movilizadо en la obtención de asistencia médica y hospitalaria; muchas familias no estaban orientadas respecto a los servicios de Sanidad en la localidad donde residían accidentalmente, y, por lo tanto, se admitieron procedimientos al parecer poco precisos para la concesión de los beneficios del Programa, pero que, en realidad, significaban que cualquier vía era buena en caso de necesidad.

(1) Conviene dejar sentado que, siempre que se haga referencia al "Estado", se refiere a cada uno de los que componen la nación americana, diferenciándolos así del Estado Federal, que los comprende a todos.

La fecha efectiva de autorización, o sea la fecha desde la cual la Oficina de Sanidad asumía la responsabilidad para el pago de los servicios, era aquella en que la mujer durante su embarazo requería por primera vez la asistencia de este Programa a través de un médico, dispensario u hospital, siempre que la solicitud, firmada por el médico, fuera recibida en la Oficina correspondiente dentro de las seis semanas después de la fecha de la misma. Si esta solicitud no llegaba en el mencionado plazo, la fecha efectiva de autorización no podía ser anterior a seis semanas antes de la fecha de su recepción en la Oficina.

En los casos en que la esposa hubiera hecho una o más visitas al médico, dispensario u hospital antes de que ella formulara su solicitud, y que ésta, informada por el médico, fuera recibida en la Oficina de Sanidad, la fecha efectiva de autorización podía alcanzar a cubrir las visitas previas, siempre que se estableciera una razón aceptable para explicar la demora en la solicitud, tales como falta de información, error de procedimiento, etc., y se indicara el importe de la asistencia previa y que ningún pago había sido hecho al médico por la mujer o persona intermedia para satisfacer los honorarios de esas visitas. La solicitud para asistencia de parto recibida después de la fecha del mismo podía ser aprobada solamente cuando una información indicaba la existencia de un caso urgente, tal como parto prematuro, o una situación fuera de la voluntad de la paciente, como retraso de correo, falta de información, etc.

Para la asistencia infantil, la fecha efectiva de autorización era aquella en que el médico, dispensario u hospital aceptara la prestación de la asistencia para la enfermedad actual y lo hiciera constar así en el oportuno impreso, siempre que la fecha aludida no fuera anterior en diez días a la de recepción del impreso en la Oficina Local de Sanidad.

En los casos de urgencia, las autorizaciones podían ser tramitadas y concedidas por teléfono o telégrafo, incluso dentro de un razonable intervalo de tiempo después de la presentación de la urgencia.

Los beneficios concedidos para la mujer eran los siguientes:

I.º Servicios médicos y quirúrgicos prestados por medios privados.—Incluye los servicios a una paciente que hubiera solicitado y recibido asistencia en la consulta particular de un médico durante el período prenatal. Para estos tipos de asistencia el pago se realizaba por la Oficina Local de Sanidad directamente al médico. También comprendía los servicios análogos prestados por un médico funcionario de una Escuela de Medicina, realizándose en tal caso el pago a la Escuela de Medicina o al médico, según la costumbre de cada una de estas instituciones.

La asistencia completa maternal comprendía los servicios prestados a la madre durante el embarazo, parto y puerperio, desde la fecha efectiva de autorización hasta seis semanas después de la terminación del embarazo, incluyendo los tratamientos de las enfermedades intercu-

rrentes al embarazo o no, pero excluyendo la asistencia a domicilio o en el hospital para las enfermedades no atribuibles al embarazo. También se comprendía la asistencia al niño durante las dos primeras semanas de vida. La tarifa de pago era establecida por la Oficina Local de Sanidad, pero no podía exceder de 50 dólares. Si la asistencia era incompleta, o sea que no se hubieran realizado hasta siete exámenes prenatales, o no hubiera asistencia *postpartum*, etc., la tarifa se acomodaba a la extensión de la asistencia prestada. En casos excepcionales se autorizaba el pago de asistencia después de las seis semanas de puerperio, si existía una grave complicación aguda derivada del embarazo o parto, tal como una infección puerperal. Las operaciones quirúrgicas que fueran necesarias por enfermedades intercurrentes y no derivadas del embarazo eran pagadas a tarifa no superior a 50 dólares, tanto por la asistencia anterior y posterior a la propia operación, como por la ejecución de esta misma, y autorizada durante el embarazo y las seis semanas de puerperio. Si estas enfermedades no requerían operación, la asistencia se pagaba por tarifa de honorarios semanales, que no sobrepasaban de 12 dólares la primera semana y 6 dólares en cada una de las sucesivas.

La prestación de la asistencia prenatal exclusivamente, se tarifaba como máximo en 15 dólares, y si el embarazo terminaba en aborto espontáneo que no requiriese intervención, los honorarios máximos eran de 15 dólares, más el pago proporcional de los exámenes prenatales realizados.

2.º Asistencia en dispensarios y hospitales.—Los internamientos en hospitales se autorizaban para un máximo de catorce días, siendo posible ampliar el plazo por períodos sucesivos de dos semanas cuando la situación así lo requería.

El pago a los dispensarios y hospitales cubría el coste completo de todos los servicios médicos prestados por el propio personal facultativo de la institución, así como los demás servicios generales de la misma, estableciéndose tarifa de pago, por día, de mutuo acuerdo entre la Oficina Local de Sanidad y la institución de asistencia.

En lo que respecta a la asistencia infantil, los beneficios otorgados se pueden resumir de este modo:

1.º Servicios médicos y quirúrgicos para niños enfermos suministrados por médicos particulares.—Se incluye la asistencia prestada por los médicos a los niños, sea en su consulta, a domicilio o en hospital, y durante el primer año de la vida del niño. El pago se realizaba directamente por la Oficina de Sanidad al médico, y en caso de pertenecer éste a una Escuela de Medicina, de la misma manera que en los casos de Maternidad. La asistencia médica se autorizaba por un período no superior a tres semanas, ampliable en caso de necesidad por la Oficina de Sanidad.

La asistencia médica, incluyendo cirugía menor, se pagaba por una tarifa de honorarios, comprensiva de 12 dólares la primera semana y 6 dólares cada una de las sucesivas, pero si en la primera semana se realizaban menos de cuatro visitas o en las sucesivas menos de tres, el pago era proporcional a los servicios prestados.

La cirugía mayor se autorizaba para los niños no comprendidos en los beneficios del Programa estatal, para niños inválidos, y la tarifa no superaba a 50 dólares por la asistencia anterior y posterior a la intervención quirúrgica y la práctica de esta misma.

2.º **Asistencia en hospitales.**—Se autorizaba el internamiento por períodos de catorce días, ampliables por sucesivas fracciones de dos semanas, y las condiciones de asistencia y pago eran las mismas expuestas para los beneficios de maternidad.

3.º **Inmunizaciones.**—En el caso de ser practicadas las inmunizaciones en las consultas de los médicos o en instituciones no pertenecientes al Estado u Oficina Local de Sanidad, la tarifa de retribución era de 6 dólares, como máximo, para inmunización contra viruela, difteria y tos ferina, más el coste de las vacunas si no eran provistas gratuitamente por la Sanidad oficial, estimándose una intervención para la viruela, dos o tres para difteria y tres para tos ferina. Si las inmunizaciones para las tres enfermedades no eran completadas, el pago se realizaba de modo proporcional a los servicios prestados.

Un número de servicios quedó establecido para ser prestados indistintamente a la madre y al niño, siendo los principales los siguientes:

1.º **Consulta requerida por el médico de cabecera.**—Cada vez que el médico encargado de la asistencia de una madre o un niño estimara necesaria la consulta con otro profesional, podía elegirlo entre una lista aprobada por la Oficina de Sanidad del Estado. Si se realizaba la consulta por teléfono, se satisfacía solamente el pago de la conferencia. Realizada la consulta a la cabecera del enfermo, incluyéndose la cirugía menor practicada, la tarifa máxima era de 10 dólares por consulta, y si comprendía la realización de una operación mayor, alcanzaba hasta 50 dólares.

2.º **Asistencia de enfermeras a domicilio o en el hospital.**—Cuando se requería por el médico asistente para ser prestada de modo continuo a la cabecera de la cama, se autorizaba para los períodos críticos de las enfermedades dentro de los hospitales, siempre que no pudiera ser suministrado el servicio por las propias enfermeras del hospital, y por períodos de cuatro días, ampliables en caso de necesidad.

Si la asistencia se prestaba a domicilio, los servicios de las enfermeras podían referirse a visitas, hasta un número de seis, ampliables durante el puerperio, y hasta catorce visitas en caso de enfermedad, igualmente ampliables; la asistencia de enfermeras durante el período de parto y durante los períodos críticos de enfermedad se podía auto-

rizar, incluso en servicio continuo, por períodos de cuatro días, igualmente ampliables.

Los servicios de transfusiones y ambulancias eran autorizados con arreglo a las tarifas locales, siempre que no excedieran de lo establecido como máximo para los servicios de Sanidad del Estado.

Igualmente era susceptible de autorización el gasto de traslado de los médicos para atención de pacientes situados fuera de los límites de las ciudades, con arreglo a una tarifa no superior a 25 centavos por milla, y con un máximo de 25 dólares por cada viaje. Otro tanto puede agregarse respecto a los desplazamientos de las enfermeras con una adecuada tarifa.

Durante la discusión sostenida en el Congreso, y en la misma votación del crédito necesario para el desarrollo de este Programa, se hizo patente el deseo de proporcionar una asistencia médica, de enfermera y hospital, lo mejor posible, durante la maternidad y el primer año de vida, para los familiares de los individuos movilizados. En consecuencia, además de establecerse el tipo de servicios otorgables y las remuneraciones correspondientes a los facultativos, fué preciso determinar las calificaciones mínimas que habrían de reunir las personas o entidades a quienes se confiara esta asistencia, y para ello, el "Children's Bureau" delegó en las Oficinas de Sanidad de cada Estado la facultad de calificar a los tocólogos. Respecto a los médicos que asistieran a las embarazadas o púérperas con motivo de otras enfermedades, establecióse la necesidad de ser graduados por Escuelas de Medicina aprobadas por el Consejo de Educación Médica y Hospitales de la American Medical Association. Sin embargo, se podían hacer excepciones individuales para los que tuvieran el grado de doctor en Medicina por una Escuela Médica no aprobada por dicho Consejo, pero que hubieran completado una enseñanza de postgraduados suficiente, a juicio del Oficial Sanitario del Estado y de su Comité Técnico Asesor.

Para el caso de médicos consultantes, los especialistas habrían de gozar de certificados expedidos por las respectivas Juntas Nacionales de la correspondiente especialidad, o poseer la experiencia necesaria para poder alcanzar la calificación como especialista por tales Juntas. En las zonas en que no se encontraran consultantes de estas calificaciones, el Comité Técnico Asesor, señalado por la Sanidad estatal especialmente para este Programa, quedaba encargado de recomendar a los médicos más adecuados como consultantes para los enfermos que vivieran en las referidas zonas.

La prestación de servicios de asistencia a los niños requería estar en posesión del diploma de la Junta Americana de Pediatras, o haber completado, por lo menos, un año de asistencia a una institución pediátrica aprobada por el Consejo de Educación Médica Hospitalaria de la American Medical Association.

De la misma manera que se establecieron las calificaciones mínimas para los facultativos que hubieran de prestar asistencia con arreglo a las disposiciones de este Programa, se establecieron las correspondientes condiciones para que los hospitales pudieran ser utilizados por las beneficiarias con sus hijos. Esta condición no fué exactamente igual para todos los Estados, teniendo presente que el armamento asistencial no presentaba el mismo grado de perfección en todos ellos. Las condiciones mínimas fueron las que a continuación se indican, bien entendido que en algunos Estados se exigieron calificaciones más rigurosas y completas.

Los edificios de los hospitales habrían de reunir los requisitos legales de protección contra el fuego y de saneamiento. Toda institución destinada a pacientes de maternidad o a niños habría de reunir las condiciones debidas de luz y ventilación, debiendo también estar dotada de la iluminación artificial adecuada para los fines a que se destinaba. La calefacción habría de ser suficiente para mantener una uniforme temperatura, por lo menos en las salas de partos y departamentos de niños. Los departamentos de maternidad y niños debían estar completamente separados de las restantes salas, y especialmente de aquellas que alberguen enfermedades contagiosas o procesos sépticos. De no existir sala especial de partos, las pacientes debían ser asistidas en sus propias habitaciones, excepto en el caso de operación cesárea. Era indispensable la disposición de un servicio de anestesia general, así como de aparatos para la administración de oxígeno y un método adecuado de identificación para cada uno de los niños.

Los servicios de asistencia requerían tener a su frente una enfermera graduada, como responsable de toda la atención a las pacientes de maternidad y a recién nacidos. Se requería como indispensable la existencia de dispositivos de desinfección y esterilización de los utensilios, así como una adecuada disposición para las ropas sucias.

Se consideró como indispensable la existencia de Laboratorio en el mismo hospital o en la localidad, siempre que en este caso pudiera ser utilizado fácilmente por las personas hospitalizadas.

En lo que respecta a la acomodación de las madres, se exigió como indispensable un espacio de sesenta pies cuadrados por cada enferma en las habitaciones o salas, disponiéndose de agua corriente y de habitaciones de aislamiento.

Si los niños no eran mantenidos en la habitación de la madre, se exigió un nido especialmente acondicionado para este objeto, del cual habrían de ser excluidos los visitantes. Una incubadora se estimó necesaria, como mínimo, por cada 20 cunas o fracción. Asimismo se exigió la disposición de habitaciones adecuadas para el aislamiento de los niños sospechosos de infecciones contagiosas, y el espacio y equipo adecuado para la preparación de fórmulas de leche y su esterilización y refrigeración.

En abril de 1943 comenzó el funcionamiento del Programa en 13 Estados, y sucesivamente se fué ampliando hasta marzo de 1944, en que comprendía los 48 Estados, el distrito de Columbia y los territorios de Alaska, Hawaii y Puerto Rico. Para dar idea del volumen alcanzado por el Programa, se exponen a continuación las cifras de asistencias autorizadas, para madres y niños, hasta final de 1945, habiéndose ordenado los Estados con arreglo al número total de asistencias:

Número de orden	ESTADOS	Casos autorizados
1	New York	102.437
2	California	82.207
3	Pennsylvania	65.872
4	Texas	58.788
5	Illinois	57.478
6	Ohio	49.435
7	Michigan	39.805
8	Indiana	34.399
9	North Carolina	33.940
10	Massachussetts	32.132
11	Missouri	31.770
12	New Jersey	27.952
13	Oklahoma	25.151
14	Kansas	23.366
15	Minnesota	23.143
16	Virginia	22.659
17	Washington	22.270
18	Wisconsin	22.186
19	Kentucky	22.125
20	Florida	21.887
21	Iowa	20.542
22	Mississippi	19.097
23	Georgia	19.059
24	Louisiana	18.379
25	South Carolina	18.165
26	Arkansas	17.785
27	Alabama	16.997
28	West Virginia	15.828
29	Tennessee	15.483
30	Maryland	14.927
31	Nebraska	14.648
32	Colorado	13.395
33	Connecticut	13.274
34	Oregon	11.203
35	Distrito de Columbia	9.844
36	Utah	9.726
37	New Mexico	8.346
38	Arizona	7.756
39	Maine	6.914
40	South Dakota	6.258

Número de orden	ESTADOS	Casos autorizados
41	Rhode Island	6.152
42	Idaho	6.102
43	Montana	5.597
44	Puerto Rico	4.828
45	Vermont	4.177
46	New Hampshire	3.788
47	North Dakota	3.767
48	Delaware	2.699
49	Nevada	2.285
50	Wyoming	2.748
51	Hawaii	1.742
52	Alaska	536

La suma total de asistencias autorizadas hasta final de 1945 es de 1.120.779 casos, y, como se puede comprobar, la proporción de asistencias sigue bastante regularmente a la cuantía de la población total de los Estados, pues se observa que ocupan los primeros lugares los Estados de New York, California, Pennsylvania, etc., que son los más poblados, y los últimos lugares están ocupados por Estados muy pequeños o de muy poca densidad de población, como es el caso de Alaska, Nevada, etc.

Sin embargo, esta ordenación no da una idea exacta de la eficacia real del Programa, puesto que es lógico que las cifras absolutas sean siempre mayores en los Estados que por su pequeñez o por su escasa población han de proporcionar presumiblemente la menor cantidad de volumen de trabajo. Se puede medir mejor la eficacia del Programa si se traduce el número de asistencias a un coeficiente referido a unidad de tiempo y de población. Tomando como unidades el millón de habitantes y el mes, se observa que el coeficiente mensual de asistencias para cada uno de los Estados es como sigue:

Número de orden	ESTADOS	Coeficiente mensual por millón de habitantes
1	Nevada	690
2	Utah	606
3	New Mexico	538
4	Distrito de Columbia	526
5	Arizona	484
6	Colorado	468
7	Delaware	430
8	Vermont	420
9	Washington	408
10	Kansas	405

Número de orden	ESTADOS	Coefficiente mensual por millón de habitantes
11	Oregon	400
12	Florida	392
13	California	384
14	Idaho	380
15	Oklahoma	377
16	Wyoming	375
17	Nebraska	363
18	Montana	360
19	Texas	327
20	South Dakota	325
21	Louisiana	319
22	Indiana	316
23	South Carolina	305
24	New Hampshire	305
25	Alaska	297
26	North Carolina	294
27	Arkansas	292
28	Virginia	290
29	North Dakota	285
30	Minnesota	276
31	Mississippi	275
32	Rhode Island	270
33	Maine	270
34	Missouri	268
35	Iowa	265
36	Pennsylvania	265
37	Massachusetts	257
38	West Virginia	252
39	Maryland	251
40	Kentucky	246
41	Ohio	246
42	Connecticut	244
43	New York	243
44	Michigan	239
45	Illinois	227
46	Wisconsin	223
47	Georgia	212
48	New Jersey	206
49	Alabama	195
50	Tennessee	177
51	Puerto Rico	139
52	Hawaii	136

Puede verse por esta relación que la ordenación de los Estados es completamente distinta de la anteriormente señalada. Estados como Nevada, Utah, New Mexico, Arizona, etc., que en la primera relación ocupan lugares muy atrasados, en esta nueva ordenación pasan a ocupar los primeros puestos, y, en cambio, otros Estados, como los de New York, Pennsylvania o Illinois, descienden a los últimos puestos

de la ordenación. Ello es debido a que, generalmente, los Estados más industrializados y superpoblados cuentan con una organización sanitaria más completa y extensa que en los Estados rurales. Puesto que el Programa tenía por objeto suplir a los servicios oficiales en donde no existieran, y no superponerse a ellos, es fácil colegir que fué más necesaria la actuación del Programa en los Estados rurales, donde las madres y los niños no tenían las facilidades de obtener asistencia oficial, como ocurría en los Estados de mayor industrialización. Por lo tanto, la eficacia del Programa fué mucho mayor en los Estados rurales que en los grandes centros de la industria o la minería. Precisamente esta ordenación es la que califica con mayor exactitud la eficacia del Programa, haciendo patente que sirvió para prestar una buena asistencia médica y una importante ayuda material para las familias de los movilizados que, normal o accidentalmente, residieran en aquellos territorios en que, bajo condición ordinaria, hubieran quedado más desatendidas por la falta de elementos oficiales de asistencia sanitaria.

Una excepción interesante es la del distrito de Columbia, que está constituido prácticamente por la capital del Estado federal, es decir, la ciudad de Washington, y que, sin embargo, ocupa el cuarto lugar en esta ordenación de coeficientes, a pesar de tratarse de un núcleo esencialmente urbano y dotado de buena cantidad de elementos oficiales de asistencia sanitaria. La interpretación del fenómeno puede buscarse en el hecho de que la organización burocrática central de las fuerzas armadas concentró en Washington una gran población extraordinaria, cuyas necesidades desbordaron las posibilidades de los elementos asistenciales existentes, siendo preciso suplementarlas por medio del Programa, dado que la concentración de necesidades fué muy superior a la concentración de recursos sanitarios.

Por el contrario, otras excepciones curiosas son algunos Estados de carácter netamente rural, que presentan unos coeficientes de asistencias muy bajos, como son típicamente los dos últimos de la serie, o sean Puerto Rico y Hawaii. Se puede explicar el hecho porque estos pequeños territorios están azotados por enfermedades tropicales, que obligaron a montar importantes servicios sanitarios oficiales, que, dada la reducida población de dichos países, han sido prácticamente suficientes para atender todas las necesidades sin tener apenas que recurrir a los beneficios del Programa.

Actualmente, el Programa se halla en pleno período de extinción, y ha sido criterio del "Children's Bureau" no considerarlo de ningún modo como un punto de partida para la organización de ulteriores servicios, ya que se reconoció que se trataba de un Plan improvisado y destinado solamente a suplir unas necesidades de urgencia en circunstancias excepcionales, como es la existencia de una guerra. Los defectos eran indudablemente muchos, y por ello no se pensó en ningún momento que este Programa pudiera ser definitivo, ni aun sujeto a

modificación. Pero, a la vista de las cifras expuestas, es innegable que ha representado una importante protección para las madres y los niños durante el período de guerra, habiéndoseles provisto gratuitamente de una asistencia suficiente en calidad y duración, siempre que no pudieran encontrarla en los Centros oficiales. Por otra parte se ha prestado una valiosa ayuda a los combatientes, no sólo por la aportación económica que significaba un alivio en la economía familiar, que no necesitaba distraer cantidades para la atención de estas necesidades, sino también por el importante aspecto moral de proporcionar al soldado la seguridad de que sus familiares más íntimos no habrían de carecer en ningún caso de la asistencia adecuada.

Expresamos nuestro agradecimiento al personal del "Children's Bureau", y muy importante a Miss Mc. Kinnon y Miss Friedman, Jefes de Sección del mismo, por la información y bibliografía que nos proporcionaron durante nuestra visita a dicho Centro, y que nos han servido de base para el presente trabajo.

DR. JUAN-PEDRO DE LA CAMARA



EL PROBLEMA DEL PARO Y SUS SOLUCIONES: ALGUNAS CUESTIONES EN TORNO A LA IMPLAN- TACION DEL SEGURO

Ese ideal imposible de la confraternidad humana ha sido acercado modernamente con un progreso importante: la superación de la caridad. El alivio de la miseria ha pasado a ser de un problema sentimental a un problema de justicia. Y así nació la justicia social, calificación más humana del problema que seguridad social, denominación resabiada de positivismo.

Ya en 1526, Vives escribía en Flandes su *Tratado de socorro de los pobres*. Y en el "aviso al lector" dice que es asunto que en lo espiritual y temporal interesa a todos. Sin embargo, hasta la transformación industrial de fines del siglo XVIII y el advenimiento de la gran industria que creó el "peligro", no reaccionó la sociedad. Entonces el Estado abandona su fórmula del "laissez faire" y recurre a fomentar la práctica de la previsión en su grado más elemental y sencillo: el ahorro, para hacer frente a la ola de miseria que amenazaba la clase trabajadora. Pero esto no era bastante, y por etapas sucesivas llegamos a la fórmula actual, la previsión en su segundo grado: el Seguro social.

Todos los riesgos infortunados que podían sobrevenir al trabajador fueron siendo cubiertos por diferentes Seguros: vejez, accidentes, enfermedad, invalidez y muerte, maternidad, etc. Y hoy día, en plena marcha ascendente de la previsión social, se ensancha constantemente su ámbito y se vislumbra el objetivo final: el Seguro único y total.

Los riesgos sociales no son idénticos, sin embargo, en su significado a los admitidos en los Seguros mercantiles, ya que en muchos de ellos el daño que se trata de compensar no es incierto, como sucede, por ejemplo, con la vejez, llegando así a desnaturalizarse el concepto jurídico de riesgo. Dejando aparte la controversia de si el riesgo es uno —la pérdida de salario por cualquier causa—o varios, las contingencias a cubrir por los Seguros sociales se pueden clasificar en intrínsecas al individuo y exteriores a él. Las primeras son las situaciones producidas por causas subjetivas al trabajador, y se pueden dividir en naturales, como la vejez, y accidentales, tal como el accidente de trabajo. Las segundas, exteriores y más propiamente sociales, son las que ocasionan la pérdida del salario por razones extraindividuales, por ejemplo, crisis de trabajo, con su consecuencia el paro forzoso.

El problema del paro.

De todas las "pérdidas de salario" que pretenden compensar los Seguros sociales, ninguna de consecuencias tan graves, por su amplitud, como el paro forzoso. Por su naturaleza, es problema que mina no sólo el bienestar de los que lo sufren, sino la seguridad de la sociedad toda. Y, sin embargo, es el menos resuelto, por la complejidad de relaciones que abarca.

Dos orientaciones se han seguido generalmente para combatir este problema, que es preciso distinguir con exactitud. Una se refiere al problema mismo. ¿Hay crisis de trabajo? Pues crearlo. Otra tiende a sus consecuencias: puesto que existe paro, evitar sus dañosos resultados para el trabajador. Existe entre las dos trayectorias la misma relación que entre la prevención de accidentes de trabajo y el Seguro de los mismos. Son dos problemas distintos, aunque íntimamente relacionados, pero es necesario distinguirlos, porque cada uno requiere medidas apropiadas a su naturaleza.

La primera reacción ante el fenómeno "paro" ha sido la primeramente indicada, o sea, la creación de trabajo. Consecuencia de ello ha sido una serie de medidas puestas en práctica para combatirlo, con más entusiasmo que sentido lógico. No vamos a hablar con mucho detalle de este aspecto de la cuestión, que dejaremos para otra oportunidad, fijándonos especialmente en el segundo, en el presente trabajo: el Seguro contra el paro.

Pero sí hemos de hacer algunas observaciones acerca de la profilaxis y "cura" del paro que se ha venido realizando.

Una de las medidas que más se utiliza aun hoy, es la concesión de créditos para la realización de obras públicas. Esto es aplicar balones de oxígeno al enfermo desahuciado, lo que resulta muy caro y de escaso resultado curativo. Además, es técnicamente absurdo. Una de dos: o las obras se realizan porque son necesarias, y entonces el hecho de que alivien el paro es algo ajeno a su sustancia y en nada pueden afectar al problema, aunque tangencialmente se refieran a él, o bien no son necesarias, en cuyo caso se trata de un "detournement" del destino de los fondos públicos. El paro se puede y se debe atacar creando trabajo, pero no artificialmente, porque el paro, en estricta lógica de organización económica y social, no debe existir. Es una enfermedad del cuerpo social; pero no como la gripe, dolencia que pudiéramos llamar natural, sino al estilo de la lepra, que con buena limpieza se evita.

El problema hay que enfocarlo de otro modo; crear trabajo sólo para aliviar el paro, no. Aquí no debe haber relación de causa a efecto. El trabajo es una consecuencia natural de la precisión en que nos encontramos de satisfacer nuestras necesidades materiales y espirituales. No es un fin, sino un medio. No se puede simplemente "echar" trabajo al parado para que viva, sin consideración al fin que ese trabajo ha de llenar. Además, estas son soluciones deshumanizadas y poco cris-

tianas que desconocen que el hombre es efectivamente portador de valores espirituales superiores.

El problema de anulación del paro obrero es asunto de organización económica y social muy complejo y enlazado a multitud de factores. Y dentro de esta organización, un elemento esencial es la Oficina de Colocación, que debe funcionar en perfecta sincronización con las fuentes de trabajo y con un concepto amplísimo del problema.

En este sentido son interesantes los intentos de "asentamiento" de trabajadores que algunos países han intentado. No se trata ya de buscar un empleo determinado a un profesional especializado, sino incluso se practica el proceso inverso: habilitar a las personas para los destinos. Nos referimos al movimiento de "vuelta a la tierra" ensayado en los Estados Unidos por la National Industrial Recovery Act de 1934. Por ella se facilitaba a los sin trabajo que les interesara vivienda y espacio suficiente para mantener una vaca, algunos cerdos, cabras, etcétera, y dedicarse a la avicultura. De este modo se abrían nuevos horizontes a las necesariamente estrechas perspectivas de obrero industrial en situación de paro materialmente ahogado en los suburbios de la gran ciudad.

La Oficina de Colocación así concebida cumple una misión elevada de ordenación económica y social. No debe funcionar solamente como Agencia de Colocaciones. Su misión específica debiera ser relacionada directamente no sólo con el trabajador, sino con el trabajo mismo y la organización económica general. Debe atender dos objetivos fundamentales que se compenetran entre sí: primero, facilitar trabajo a quien lo precise, y segundo, cuidar que ese trabajo facilitado sea el más conveniente a la mejor ordenación económica nacional.

Como consecuencia de esta interpretación del "asentamiento" del trabajador se impone la realización de una labor de readaptación del individuo a las nuevas direcciones laborales. Ya en el Plan Beveridge se prevé una asistencia fundamentalmente educacional al trabajador parado. Según este sistema, el atendido por el socorro de paro estará sujeto a la condición de asistir a un centro de trabajo o enseñanza. Aquí ello no tiene más objeto que cuidar que no desaparezca la formación profesional y evitar caiga el parado en el abandono de sí mismo. Pero concebida la Oficina de Colocación como ordenadora del trabajo nacional, habría de competirle resolver el problema de la adaptación del trabajador a las necesidades de la producción mediante el mantenimiento de escuelas especiales, talleres de estudio y especialización, cursillos de orientación, etc. La Junta de Seguridad Social de Estados Unidos, en el Informe relativo al año 1941-42, insiste en que hará falta un Servicio Nacional de Colocaciones, sostenido por el funcionamiento adecuado del Seguro federal de paro. Y en el plan canadiense para la postguerra se une a un vasto plan de expansión económica de creación de trabajo la atención preferente al reajuste profesio-

sional, el entrenamiento de trabajadores y reentrenamiento de los de edad mediana y superior a ésta. Claro que el problema de ajuste profesional está agravado en este caso por la larga movilización de guerra, aunque Canadá siempre sintió directamente este problema, intentando también la solución de la "vuelta a la tierra" en el llamado Plan Gordón.

Es evidente, pues, que en este sentido, a la Oficina de Colocación podría caberle un importantísimo papel en la más perfecta ordenación económica, y debe tenerse en cuenta que es, sin duda, la seguridad económica, como dice Eckler, la base de la seguridad social.

Resumiendo: la lucha contra el paro forzoso debe perseguir estos dos objetivos: primero, creación "natural"—consecuencia de una adecuada organización económica nacional—de trabajo para todos, y segundo, perfecta adecuación de cada uno al trabajo más conforme con sus aptitudes y aficiones. El primer problema es de alta política económica y al margen del ámbito laboral propio. El segundo entra de lleno dentro de la órbita de la organización del trabajo, y debiera desarrollarse por medio de las Oficinas de Colocación, cuya denominación ya sería impropia, y valdría más sustituirla por Oficina de Asentamiento Laboral u otra cualquiera equivalente, y cuyo funcionamiento sería fundamentalmente técnico.

El Seguro contra el paro forzoso.

Estamos muy lejos desgraciadamente todavía —quizá no se consiga nunca—de alcanzar una organización económica tan perfecta que evite el paro forzoso. Prescindiendo de todas las medidas que se tomen o deban tomarse para evitarlo, de hecho hemos de enfrentarnos con una realidad: el paro forzoso existe. Actualmente, en España el problema no tiene trascendencia, pero no cabe duda que es una contingencia que amenaza ser grave en cualquier momento.

Por ello se impone la implantación en el más breve plazo posible de un Seguro social que cubra este riesgo. Pero al enfrentarse con su implantación es necesario tener en cuenta las características particularísimas de esta contingencia del paro forzoso, que desaconsejan la aplicación del mismo tipo de Seguro actualmente en funcionamiento para los demás riesgos laborales.

El Seguro de Paro tiene ante sí dos graves problemas: uno moral, técnico el otro.

El primero es particularmente grave. La entrega de una compensación de salario al que lo ha perdido por imposibilidad física, sea cualquiera la causa que lo haya producido, responde a lógica justicia, tanto desde un punto de vista social, como del propio individuo que lo sufre. Pero, en el Subsidio de paro forzoso no ocurre así. Desde un punto de vista social exterior, sin duda la culpa de la pérdida de salario es ajena al trabajador, a su voluntad. Pero desde el ángulo del trabaja-

dor mismo, rompe la norma de que el trabajo es ley de vida y olvida la fórmula bíblica "ganarás el pan con el sudor de tu frente".

Además, no se trata sólo de la inmoralidad íntima que supone el ganar la vida sin el esfuerzo propio. En los demás riesgos sociales, no existe tampoco trabajo, pero sí un dolor—enfermedad, accidente—, que sustituye al sacrificio del trabajo, y moralmente lo compensa. Pero en el Subsidio al parado no hay nada de esto. Ya decía Ramón y Cajal que la existencia del individuo que no trabaja y vive bien, protegido por las leyes sociales, es un producto típicamente humano, y que no se da en ninguna clase de animal conocido. Esto es desgraciadamente cierto, aunque en muy pequeña medida, pero con el Subsidio al paro podría conseguirse consagrar esta monstruosa situación en amplia escala.

Las consecuencias de tal situación habrían de ser muy graves. Ya decía Vives en su obra citada que era sentencia antigua que "los hombres, no haciendo nada, aprenden a hacer el mal". "Ni a los ciegos—agrega en otro lugar—se les ha de permitir estar ni andar ociosos; hay muchas cosas en que pueden ejercitarse. La pereza y la flojedad, y no el defecto del cuerpo, es el motivo en algunos para decir que nada pueden."

Es evidente, sin duda, el influjo desmoralizador del simple Subsidio al parado. En todos los países en que se ha implantado ha surgido la misma dificultad. El asistido por el Subsidio de paro no tiene más que dos trayectorias: o bien se conforma complacido con la situación, y relajada su moral se convierte en un vago profesional, o, por el contrario, se rebela su dignidad contra la injusticia de un dinero adquirido sin esfuerzo, y termina tal situación, además de hacerle personalmente desgraciado, por minar su moral interior. Es de mencionar a este respecto la notable comedia inglesa *Love on the dole*, que retrata prácticamente la angustia moral de una familia que vive del Subsidio al paro.

He aquí, pues, planteado el difícil problema moral que la prestación del Seguro de Paro presenta al intentar llevarlo a la práctica. Es indudable que el trabajador parado precisa de ayuda para poder continuar desenvolviéndose en la vida. Ahora bien: ¿en qué debe consistir esa ayuda? ¿En salario sin trabajo? Evidentemente no; a no ser que a la prestación salario corresponda una contraprestación trabajo de otra naturaleza. Pero sobre este punto volveremos más tarde.

¿En qué debe consistir el Subsidio? En prestaciones en especie fundamentalmente. Esto nos lleva a la consideración de que el problema de la vida consiste esencialmente en satisfacer nuestras necesidades y conseguir los goces que apetecemos. Es decir, son prestaciones específicas las que anhelamos. Esta verdad vulgar es a veces confundida en relación con el dinero, que es simple vehículo de cambio. El objetivo en la vida es conseguir esas satisfacciones que ambicionamos,

no conseguir el dinero para satisfacerlas, aunque parezca lo mismo. El dinero, en el mejor de los casos, es sólo—o debiera ser—un medio. Hay mucha gente que lucha ansiosamente por conseguir dinero, sin saber claramente lo que va a hacer con él. Muchos problemas sociales cambiarían radicalmente con sólo enfocarlos desde este punto de vista.

Y refiriéndonos concretamente al Subsidio de paro, la prestación en especie presenta indudables ventajas que vamos a resumir. En primer lugar, fija exactamente los límites que debe alcanzar la prestación. Se viene discutiendo desde siempre la cuantía del Subsidio; ésta no debe ser idéntica al salario, sino inferior; pero ¿en qué medida? Unos fijan un 60 por 100; otros, más o menos, atendiendo a la capacidad económica del Seguro, criterios frecuentemente arbitrarios. Ahora bien: con la prestación en especie, desaparece tal dificultad; el Subsidio al paro debe cubrir las dos necesidades naturales al hombre: comida y habitación. Por un sistema de que hablaremos más tarde, todo parado tendrá derecho a abastecerse de los elementos necesarios para su subsistencia y la de su familia, así como seguir disfrutando de la vivienda en que estuviere instalado. Esto en principio y como base del Subsidio, aparte de otras ventajas que pudieran concedérsele.

En segundo lugar, esta solución presenta una garantía absoluta de eficacia, ya que se enfrenta victoriosamente con dos circunstancias. La primera, el peligro de que el Subsidio en metálico sea insuficiente en algún momento, bien por crisis económica, aumento de precio de los artículos de primera necesidad, etc., para cubrir debidamente las necesidades fundamentales del parado y su familia. La segunda, es que protege en gran manera al propio beneficiario del mal uso que pudiera hacer del Subsidio en metálico que se le entregara.

En tercer lugar, la prestación en especie así concedida es de estricta y cristiana justicia. Todos los hombres, por el hecho de venir a este mundo, tenemos derecho a satisfacer nuestras necesidades elementales: alimento y casa. De hecho, ni al criminal se le niega, aunque sea la cárcel su domicilio. Por lo tanto, el problema moral planteado al principio es así evitado. Esta prestación de lo indispensable no puede ser suficiente para provocar la vagancia, ya que difícilmente se concibe una persona que en tal situación pueda considerarse satisfecho. Téngase bien presente que con la prestación en metálico pueden satisfacerse algunos vicios, aun en perjuicio de la propia familia, que hace variar la situación. En cuanto al segundo aspecto de la cuestión, tampoco es atentatorio a la dignidad humana la concesión gratuita de un derecho inherente a la propia personalidad, y que por circunstancias totalmente ajenas a la voluntad del subsidiado no puede éste compensar con su trabajo. Pero aún hay más: dentro de esta concepción dinámica del problema, y en combinación con la misión de la Oficina de Colocación, el parado debe corresponder a la prestación del Subsidio con una contraprestación, consistente en la asistencia forzosa a Cen-

tros de formación profesional y educación, trabajos pequeños en determinados talleres oficiales, etc. Cualquier inversión en gastos de educación y formación profesional es buena, y la sociedad en general habrá de salir beneficiada a la larga.

Además, la asistencia así concebida contribuye a resolver el difícil problema técnico que implica la aplicación práctica de este Seguro, especialmente en lo que se refiere al coste del mismo. Porque la dificultad máxima estriba en la envergadura que puede llegar a alcanzar la asistencia al paro. Por eso la función de la Oficina de Colocación es tan importante. Ya en el Plan Beveridge se dice "que es necesario la plena utilización del Poder estatal para mantener el empleo y prevenir el desempleo en masa". De otro modo, el costo de la prestación de paro sería ruinoso, y la asistencia a los Centros de formación profesional no podría hacerse obligatoria en caso de paro en masa. Con la prestación en especie que propugnamos, el costo del Seguro sería mínimo, organizando la exacción de cuotas de la manera lógica que a continuación indicaremos. Y sobre todo, no debe olvidarse que la asistencia aquí prevista es la indispensable. Si la organización económica nacional no resiste el costo del Seguro así concebido, habría que cambiar aquélla, no éste.

Resta sólo hacer referencia a dos puntos importantes: el ámbito personal de aplicación del Seguro y el sistema contributivo.

En cuanto al primero, no cabe duda que los beneficiarios habrán de ser todos independientemente a su contribución a las cargas del mismo. Es decir, se trataría de un Seguro de los llamados "no contributivos", en el sentido ya indicado desde Mirabeau y la Revolución Francesa, propugnado por Beveridge en su obra *Insurance for all*. De este modo se evitará de una vez para siempre el aspecto más triste y desagradable de la pobreza: la mendicidad. Se trazará firmemente la divisoria entre desvalido y maleante, y a éste se le aplicarán, una vez diferenciado, las medidas oportunas, con plena tranquilidad de conciencia.

Respecto al sistema financiero, podría basarse sobre un impuesto que fuera consecuencia lógica de la asistencia concebida. La habitación debe ser sufragada por medio de un gravamen sobre todos los que ocupen viviendas en la nación, mientras no se conviertan en beneficiarios de la asistencia de paro. El alimento del subsidiado será costado por un impuesto sobre todos los consumos de artículos alimenticios que se determine, excluyendo, por ejemplo, economatos e instituciones análogas. De este modo, un problema de exclusiva responsabilidad social quedará resuelto humana y cristianamente por un sistema orientado hacia un ideal de fraterna solidaridad.

LUIS ARIAS GARCIA-BRAGA

Profesor de Previsión y Seguros Sociales de la Escuela Social de Oviedo.

INSTITUTO NACIONAL DE PREVISION

Nuevo Consejero.

Una nueva personalidad forma parte del Consejo de Administración del Instituto. Se trata de D. Pedro Laín Entralgo. Ocupa el cargo de Secretario del Consejo Nacional de Colegios Médicos, y con este título viene a representar al mencionado organismo en el Instituto.

Nombramiento.

Ha sido nombrado Vocal representante del Instituto en la Junta Rectora de la Institución Sindical "Virgen de la Paloma" el Ilmo. Sr. Subcomisario, D. Jesús Rivero Meneses. El día 18 celebró dicha Junta su sesión constitucional.

Medalla de Oro de la Previsión.

El Consejo de Administración, en sesión de 20 del corriente, ha concedido la Medalla de Oro de la Previsión al Secretario general del Instituto Nacional de Previsión, D. José Ayats Surribas.

Premios «Inocencio Jiménez».

El Consejo del Instituto ha acordado aceptar la propuesta formulada por las Juntas de Protección de Menores de Zaragoza y Madrid y conceder los premios "Inocencio Jiménez", correspondientes al ejercicio de 1946, a los niños siguientes:

Propuestas por la de Zaragoza:

- Juan Cruz Sierra Gómez.
- Domingo Alcaide Lasheras.
- María Isabel Díez Garay.
- Lucía María Pilar Martínez Donlo.
- Balbina Sariñena Marcuello.

Propuestas por la de Madrid.

Rafael Salván Mateo.
José Luis Berruguete Jiménez.
Rafael Miguel Sánchez.
José Sánchez Alcón.
Angel Calvo Fernández.
Francisco Blasco Sánchez.
Santiago Barberá Cruces.
Jesús Amores Montero.
Manuel Arroyo Simón.
Juan Pérez Callejón.

Exposición Permanente de Previsión.

Hasta el día 24 de diciembre, en que fué cerrada al público por renovación de cuadros, la visitaron 724 personas. Durante todo el año, el número de visitantes asciende a 8.229.

Actos.

Segorbe (Castellón), 15 de diciembre.—En el teatro Serrano tuvo lugar un acto, organizado por las Damas de Acción

Católica, con motivo del "Día de la Madre". En dicho acto, presidido por el Excmo. y Rvdmo. Sr. Obispo de Segorbe, otras Autoridades locales y Jefe provincial de los Servicios de Puericultura, el Jefe de la Agencia, en representación del Instituto Nacional de Previsión, procedió a la entrega de premios de lactancia e indemnización por descanso por una cuantía de 2.295 pesetas a beneficiarias y aseguradas del Seguro de Maternidad.

Madrid, 20 de diciembre.—La Escuela Social de Madrid dedicó un sencillo acto a la memoria de D. Luis Marichálar, Vizconde de Eza, que fué presidido por el Presidente del Consejo de Administración del Instituto Nacional de Previsión, D. Pedro Sangro y Ros de Olano, acompañado por el ex Ministro D. José Gascón y Marín y por D. Severino Aznar. Asistieron el Comisario del citado organismo, Sr. Jordana de Pozas; el catedrático D. Tomás Elorrieta y altos Jefes del Instituto. Dirigió la palabra el Director de la Escuela Social, Sr. Aguilar. A continuación, el Sr. Sangro desarrolló una lección sobre el tema: "El Vizconde de Eza, gran señor social".

Vitoria, 21 de diciembre.—En la Casa Social Católica se celebró un acto de propaganda mutualista escolar. En él intervino el Inspector provincial de Enseñanza primaria, que disertó sobre "Mutualismo escolar", y el Delegado provincial del Instituto Nacional de Previsión, que habló del "Valor social del Mutualismo escolar".

Inversiones sociales del I. N. P.: Mercado de Villanueva y Geltrú (Barcelona)

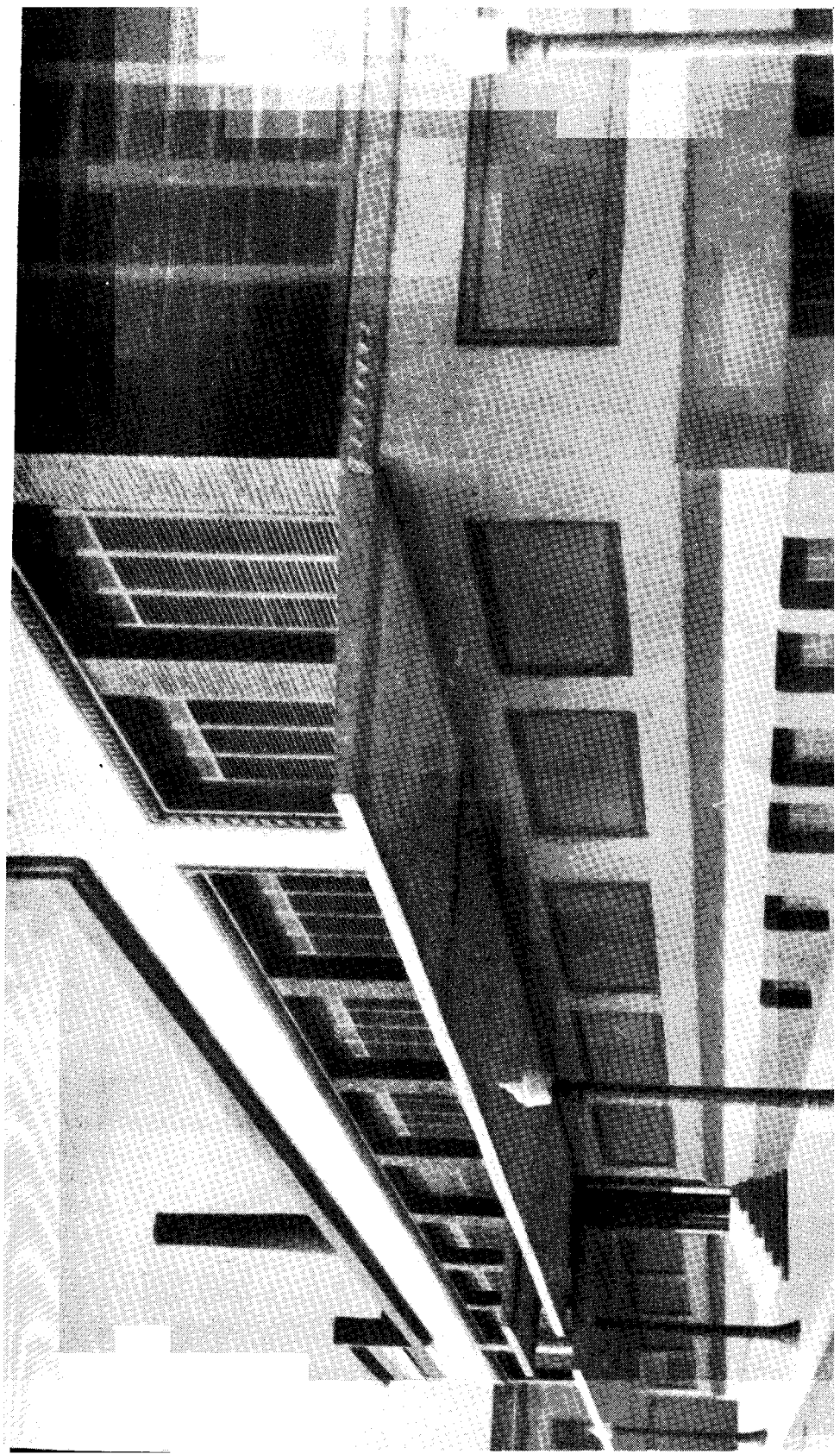

Inversiones sociales del I. N. P.: Matadero municipal de Valladolid

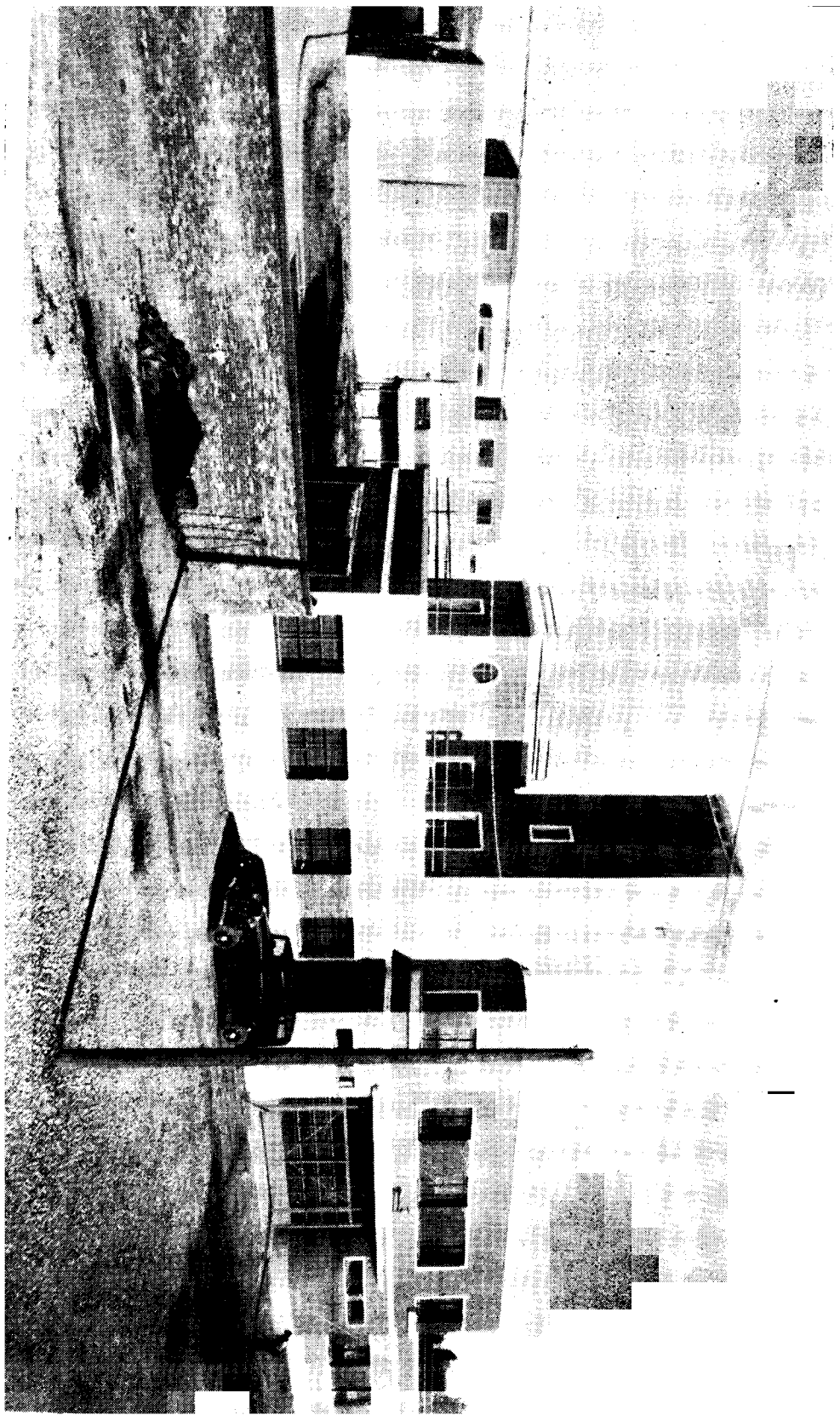

MINISTERIO DE TRABAJO

**Segunda etapa en
la implantación
del Seguro de En-
fermedad.**

A la implantación del Seguro de Enfermedad se ha dado un vigoroso impulso por Decreto del Ministerio de Trabajo, fecha 13 de diciembre (*B. O. E.* del 30). Dicha disposición inicia la aplicación de los servicios médicos especiales a los asegurados; fija la cuantía de la prima, teniendo en cuenta los nuevos beneficios que el Seguro va a conceder, y regula ciertos extremos en relación con las Entidades colaboradoras.

En 1.º de enero de 1947 se declaran implantadas, con carácter preceptivo, en todo el territorio nacional las prestaciones de cirugía general y hospitalización quirúrgica, oftalmología, otorrinolaringología y radiología como medio de diagnóstico; laboratorio y análisis clínicos del Seguro Obligatorio de Enfermedad, previstos en el Reglamento, y servicio de practicantes. En 1.º de enero de 1948 se implantarán igualmente, con carácter preceptivo, el resto de las prestaciones y servicios previstos en el expresado Reglamento, excepto el servicio de hospitalización médica, que se condicionará al plan de instalaciones nacionales del Seguro.

A partir de la primera fecha antes indicada, la prima del Seguro Obligatorio de Enfermedad se fija, con carácter revisable, en el 6,25 por 100 de las rentas de trabajo de los asegurados, en vez del 5,013 por 100 que actualmente está señalada, y cuyo sistema de recaudación se efectuará como actualmente se viene realizando. En 1.º de marzo de 1948, la prima se fijará asimismo, con carácter revisable, en el 7,75 por 100 de dichas rentas.

Las Entidades colaboradoras del Seguro, cualquiera que sea su naturaleza, que al momento de la publicación del Decreto tuvieran autorizada la realización de prestaciones sanitarias diferentes de las que se señalan antes en primer lugar, quedarán obligadas a mantenerlas en el estado actual y, además, a adicionar las que allí se mencionan. Aquellas otras que sin tener autorización las vinieran prestando o en su propaganda las hubieran señalado, aunque no las tengan establecidas, vendrán igualmente obligadas a mantener o establecerlas y a adicionar las que antes se indican.

A partir de 1.º de enero de 1948, los asegurados quedarán adscritos, durante un plazo de cinco años, a la Caja Nacional del Seguro o a las Entidades colaboradoras que hubieran elegido por su propia voluntad, sin que puedan realizar cambio alguno en tal período de tiempo.

po, salvo circunstancias de carácter extraordinario y cuando el asegurado cambie de centro de trabajo. A tal objeto, durante los meses de octubre y noviembre del año 1947 deberá entenderse que la elección que efectúen les obligará por el expresado término de cinco años.

El Decreto señala el procedimiento que debe seguirse para la elección.

Por lo que se refiere a los gastos de administración de las Entidades colaboradoras, sea cualquiera su naturaleza, dice el Decreto que se fijan, con carácter revisable, en el tanto por ciento que actualmente tienen establecido y al aumentarse el importe de la prima, según los porcentajes antes señalados, tales gastos se reducirán en la proporción que este aumento representa, al objeto de que en el ejercicio de 1947 no rebasen el 20 por 100, y en el de 1948, el 16,20 por 100 de la prima en las Entidades a las que en la actualidad se les tiene autorizado el máximo de dichos gastos, y aplicando análoga reducción a los restantes grupos de Entidades que tienen señalado un tanto por ciento menor.

Se extiende a todas las Entidades que practiquen el Seguro Obligatorio de Enfermedad en régimen de colaboración, cualquiera que sea su naturaleza, y a quienes se hace obligado inscribirse en el Registro especial existente en la Dirección General de Previsión, la obligatoriedad de satisfacer los derechos de registro, con cargo a gastos de administración, para aquellas que practiquen el Seguro de accidentes del trabajo, aunque acomodándolo a las especiales características del de Enfermedad. Dicha obligación comenzará a regir en 1.º de enero de 1947.

En las disposiciones adicionales se toman dos medidas de positivo interés. En primer lugar, queda cerrado el período de reconocimiento de nuevas Entidades colaboradoras y la extensión de los territorios de actuación, sin otra excepción que las de Cajas de Empresa, siempre que se trate de industrias de nueva creación con más de 500 asegurados. En segundo lugar, a partir de 1.º de enero de 1947 se revisará el territorio de actuación autorizado a las actuales Entidades colaboradoras, obligándolas a cesar en todas las provincias en que no tengan un mínimo de 100 asegurados para las Mutuas de un solo ramo industrial, y de 500 para todas las de ámbito provincial.

**Los Seguros sociales
y los afectados
por la enfermedad
de San Lázaro.**

Por una Orden del Ministerio de Trabajo, fecha 12 del corriente, se crea una Comisión para que formule una propuesta a fin de proceder al estudio de los beneficios que en orden a la política de previsión social obligatoria puedan corresponder tanto a las víctimas de la enfermedad de San Lázaro (la lepra), albergados en las distintas Instituciones especializadas al efecto, como a sus familiares y derechoha-

Enfermedad de San Lázaro (la lepra), albergados en las distintas Instituciones especializadas al efecto, como a sus familiares y derechoha-

bientes. Dicha propuesta abarcará, cuando menos, a los siguientes extremos:

Estadística completa con nombres, sexos y edades e historial laboral de todos los enfermos; relación de sus familiares a quienes puedan afectarles la totalidad o parte de los beneficios de los distintos Seguros sociales obligatorios; el estado de cuotas de la Empresa y del trabajador que en cada caso corresponda, y propuesta comprensiva de la fórmula económica que se estudie como más conveniente y de urgencia, al objeto de que el percibo de beneficios a quienes corresponda, tenga lugar a partir de 1.º de enero de 1947.

La especial situación social en que se encuentran los enfermos de San Lázaro por la desvinculación de su situación laboral activa y cuanto crea los naturales trastornos en sus familiares o derechohabientes al no poder disfrutar de los beneficios que se les dispensa a través de los Seguros sociales obligatorios, hace inaplazable este estudio, que resuelva de manera eficiente la angustiosa situación en que tanto los enfermos como los beneficiarios se encuentran.

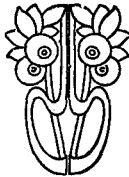

SINDICATOS

Los trabajadores españoles celebraron su Primer Congreso Nacional.

Durante la semana comprendida entre el 25 y el 30 de noviembre del pasado año de 1946 se celebró en el Palacio Nacional de F. E. T. y de las J. O. N. S. el primer Congreso Nacional de Trabajadores Españoles, en el que se aprobaron diversas conclusiones—cuya transcripción nos está vedada por falta de espacio—referentes a: participación del trabajador en la Empresa; elevación de su nivel de vida; reglamentación del trabajo en la industria y en el campo; atribuciones de los Sindicatos en el mantenimiento de la paz social; intervención de los trabajadores en la elaboración de las normas de política social; creación del Consejo Nacional de Trabajo; Política de plenitud de empleo; Formación profesional y otros problemas de carácter social y sindical.

Entre las conclusiones presentadas por la Comisión 6.^a, encargada de examinar las Ponencias referentes a Seguridad social, fueron aprobadas las siguientes, que por su importancia juzgamos oportuno destacar:

SOBRE SEGURO TOTAL.

Conclusión única interesando de los Poderes públicos su urgente implantación.

SOBRE SEGURO DE ENFERMEDAD.

Inmediata puesta en vigor de su segunda etapa; supresión de los actuales plazos de carencia; aumento de la prestación económica al 100 por 100 del salario real; creación de botiquines de urgencia y de dispensarios comarcales; ampliación del campo de aplicación a los productores con ingresos no superiores a 18.000 pesetas anuales; extensión de los beneficios a todas las personas que convivan y dependan económicamente del asegurado; inclusión urgente de los servidores domésticos; plena libertad para la elección de médico y entidad colaboradora, etc.

SOBRE SEGURO DE ACCIDENTES DEL TRABAJO.

Establecimiento de escuelas de reeducación profesional; aumento de las prestaciones económicas; implantación de botiquines de urgen-

cia en todos los centros de trabajo; consideración de grandes inválidos de los totalmente ciegos a consecuencia de accidente de trabajo; equiparación de los obreros agrícolas con los industriales a efectos de este Seguro; diversas mejoras en las prestaciones referentes al Seguro de Silicosis, etc.

SOBRE SEGURO DE VEJEZ.

Ampliación de su campo de aplicación al servicio doméstico, a los trabajadores autónomos y a los artísticos; aumento de su cuantía a lo que percibe por término medio un peón; derecho a percibirlo todos los asegurados cuyos ingresos anuales no excedan de 5.000 pesetas; establecimiento inmediato del Seguro de Incapacidad; unificación del tope de ingreso con el propuesto para los Seguros de Enfermedad y Accidentes del Trabajo; fijación con carácter obligatorio en los sesenta años de edad para tener derecho a percibir el subsidio.

SOBRE SUBSIDIO FAMILIAR.

Percepción de los beneficios a partir del primer hijo; aumento, con ciertas condiciones, de la edad tope de beneficiario hasta los veintiún años; extensión de sus beneficios a los trabajadores autónomos de la industria, obreros en paro, accidentados, enfermos con incapacidad permanente total y productores enfermos; aumento de la cuantía del subsidio en un 10 por 100 del tipo actual.

SOBRE SEGURO DE MATERNIDAD.

Simplificación de los trámites para la concesión de sus beneficios e incorporación de dicho Seguro en el de Enfermedad; apertura de nuevos centros de maternología y demás instalaciones, especialmente en los medios rurales y zonas de difícil comunicación; aumento de las prestaciones económicas y del período de lactancia, etc.

SOBRE PRÉSTAMOS A LA NUPCIALIDAD.

Conclusión única pidiendo que se concedan dichos préstamos a todos los peticionarios que reúnan las condiciones reglamentarias.

PUBLICACIONES DEL INSTITUTO NACIONAL DE PREVISION

ANUARIO
DEL
INSTITUTO NACIONAL DE PREVISION
1945

30 ptas.

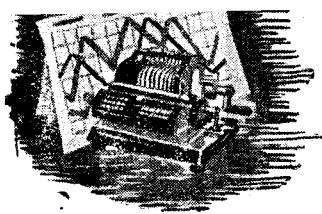

ESTADÍSTICA

Accidentes



del Trabajo

Estadística.

Se publican a continuación ocho cuadros estadísticos con sus gráficos correspondientes (insertos al final de los cuadros), en los que se recoge la labor realizada por la Caja durante el mes de octubre de este año. Estos cuadros son los siguientes:

Primero. Empresas afiliadas a la Caja Nacional durante el mes de octubre de 1946, número de productores asegurados y salarios que representan, clasificados por Delegaciones.

Segundo. Empresas afiliadas a la Caja Nacional durante el mes de octubre de 1946, número de productores asegurados y salarios que representan, clasificados por grupos y tarifas.

Tercero. Siniestros resueltos por la Caja Nacional durante el mes de octubre de 1946, con expresión de las Primas Unicas reclamadas a las distintas Entidades aseguradoras.

Cuarto. Clasificación por incapacidades de los siniestros de Caja Nacional tramitados durante el mes de octubre de 1946.

Quinto. Hernias operadas con cargo al Fondo de Prestaciones Complementarias durante el mes de octubre de 1946.

Sexto. Importe de las pensiones reconocidas por la Caja Nacional con cargo al Seguro de Silicosis durante el mes de octubre de 1946.

Séptimo. Importe de las pensiones declaradas durante el mes de octubre de 1946, clasificadas por el concepto de la renta.

Octavo. Prestaciones relativas a Incapacidad Temporal concedidas en el mes de octubre de 1946.

CUADRO PRIMERO

Empresas afiliadas durante el mes de octubre de 1946, número de productores asegurados y salarios que representan, clasificados por Delegaciones provinciales.

DELEGACIONES	Número de empresas	Número de productores	Salarios
Alava.....	12	21	30.697,50
Albacete.....	4	28	46.440,00
Alicante.....	12	91	321.520,00
Almería.....	23	103	199.875,80
Ávila.....	14	33	62.444,40
Badajoz.....	5	29	68.800,00
Baleares.....	12	45	260.770,15
Barcelona.....	14	141	572.797,00
Burgos.....	4	9	19.960,00
Cáceres.....	20	83	70.710,00
Cádiz.....	17	91	207.179,25
Castellón.....	9	63	133.680,00
Ciudad Real.....	11	86	112.019,50
Córdoba.....	7	126	306.825,50
Coruña (La).....	22	99	210.506,40
Cuenca.....	3	30	30.500,00
Gerona.....	8	23	35.392,40
Granada.....	33	268	433.082,64
Guadalajara.....	27	208	172.238,50
Guipúzcoa.....	18	79	276.585,00
Huelva.....	13	93	275.100,00
Huesca.....	28	162	135.676,60
Jaén.....	21	226	236.109,70
León.....	12	105	265.850,32
Lérida.....	»	»	»
Logroño.....	17	115	171.426,00
Lugo.....	11	53	139.675,00
Madrid.....	31	418	1.065.553,73
Málaga.....	18	184	155.217,00
Murcia.....	20	173	203.055,00
Navarra.....	12	78	251.074,00
Orense.....	7	42	133.420,00
Oviedo.....	14	45	145.856,00
Palencia.....	5	9	17.332,00
Pontevedra.....	13	87	224.020,00
Salamanca.....	11	14	363.890,00
Santander.....	18	91	283.290,00
Segovia.....	3	23	22.960,00
Sevilla.....	20	252	235.286,00
Soria.....	25	60	173.055,00
Tarragona.....	3	18	48.785,00
Teruel.....	5	29	90.975,00
Toledo.....	31	396	123.330,00
Valencia.....	20	254	497.434,05
Valladolid.....	7	39	81.156,29
Vizcaya.....	7	77	353.753,00
Zamora.....	6	26	61.142,50
Zaragoza.....	29	299	472.370,00
Santa Cruz de Tenerife.....	5	42	134.121,20
Palmas (Las).....	14	88	164.236,00
Ceuta.....	7	28	77.005,00
Melilla.....	11	120	248.950,00
TOTALES.....	719	5.392	10.423.028,43

CUADRO SEGUNDO

Empresas afiliadas durante el mes de octubre de 1946, número de productores asegurados y salarios que representan, clasificados por grupos de tarifas.

GRUPOS	Número de empresas	Número de productores	Salarios
I.—Agricultura y ganadería:			
a) Secano.....	41	116	112.055,00
b) Regadío.....	9	75	66.295,00
c) Otros trabajos.....	47	70	143.866,75
d) Máquinas.....	3	4	14.165,00
II.—Alimentación.....	23	80	222.973,50
III.—Bebidas y tabaco.....	18	87	269.077,50
IV.—Vestido y limpieza.....	26	219	331.086,10
V.—Minas, canteras y salinas.....	40	219	483.864,32
VI.—Trabajo de las piedras.....	9	32	108.685,00
VII.—Vidrio y cristal.....	»	»	»
VIII.—Metalurgia.....	»	»	»
IX.—Trabajo de los metales.....	6	16	49.661,00
X.—Maquinaria.....	2	4	10.800,00
XI.—Pequeña maquinaria.....	4	4	9.516,00
XII.—Industrias químicas.....	18	50	98.650,00
XIII.—Industria de la madera.....	29	166	436.819,15
XIV.—Industria textil.....	2	9	38.066,00
XV.—Piel y goma.....	2	17	78.080,00
XVI.—Papel.....	»	»	»
XVII.—Artes gráficas.....	1	1	2.880,00
XVIII.—Construcciones en tierra.....	75	1.063	2.670.819,38
XIX.—Construcción de edificios.....	133	831	2.148.344,75
XX.—Gas, agua y electricidad.....	4	25	57.219,00
XXI.—Transportes.....	33	82	275.899,50
XXII.—Pesca y navegación marítima.....	1	2	6.000,00
XXIII.—Comercio por mayor.....	8	52	247.195,90
XXIV.—Comercio por menor.....	37	126	331.663,60
XXV.—Empleados y dependientes.....	110	919	2.209.345,98
Adicional.....	»	»	»
Especial.....	38	1.123	»
Varios.....	»	»	»
TOTALES.....	719	5.392	10.423.028,43

CUADRO TERCERO

*Siniestros resueltos por la Caja Nacional durante el mes de
a las distintas*

	CAJA NACIONAL		COMPAÑÍAS	
	Número	Coste	Número	Coste
<i>I. permanente:</i>				
Parcial.....	30	961.143,48	44	1.160.327,84
Total.....	14	736.886,52	13	601.456,80
Absoluta.....	4	223.068,83	2	87.244,61
Gran inválido.....	»	»	»	»
<i>Suma.....</i>	48	1.921.098,83	59	1.849.029,25
<i>Muerte:</i>				
Viuda.....	9	278.035,19	5	159.523,08
Viuda e hijos.....	18	1.270.847,22	14	964.158,97
Ascendientes.....	7	107.360,03	10	298.513,77
Descendientes.....	3	143.970,05	3	143.985,39
Fondo de Garantía.....	2	37.828,41	2	34.237,67
<i>Suma.....</i>	39	1.838.040,90	34	1.600.418,88
TOTALES.....	87	3.759.139,73	93	3.449.448,13

Promedios del mes:

I. P. parcial.....
 I. P. total.....
 I. P. absoluta.....
 Gran inválido.....
 Muerte.....
 Promedio general.....

octubre de 1946, con expresión de las Primas Unicas reclamadas entidades aseguradoras.

MUTUALIDADES		NO ASEGURADOS		FONDO DE GARANTÍA		TOTAL	
Número	Coste	Número	Coste	Número	Coste	Número	Coste
34	1.056.177,61	1	24.407,19	»	»	109	3.202.056,12
21	1.084.238,11	»	»	Comp.	21.082,87	48	2.443.664,30
Comp.	14.818,95	3	260.287,18	1	94.823,54	10	680.243,11
»	»	»	»	»	»	»	»
55	2.155.234,67	4	284.694,37	1	115.906,41	167	6.325.963,53
5	99.905,18	»	»	1	48.484,14	20	585.947,59
28	1.755.678,47	»	»	1	46.734,42	61	4.037.419,08
7	184.017,55	»	»	1	10.210,44	25	600.101,79
5	168.779,99	»	»	»	»	11	456.735,43
2	15.340,22	»	»	»	»	6	87.406,30
47	2.223.721,41	»	»	3	105.429	123	5.767.610,19
102	4.378.956,08	4	284.694,37	4	221.335,41	290	12.093.573,72

..... 29.376,65
 50.911,75
 68.024,31
 »
 46.891,30
 41.701,97

CUADRO CUARTO

Clasificación, por grupos e incapacidades, de los siniestros de la

GRUPOS	I. P. PARCIAL		I. P. TOTAL	
	Número	Coste	Número	Coste
I.—Agricultura y ganadería.....	1	41.965,41	»	»
a) Secano.....	»	»	»	»
b) Regadío.....	»	»	»	»
c) Otros trabajos.....	»	»	»	»
d) Máquinas.....	»	»	»	»
II.—Alimentación.....	1	47.871,81	»	»
III.—Bebidas y tabaco.....	1	27.327,33	»	»
IV.—Vestido y limpieza.....	»	»	»	»
V.—Minas, canteras y salinas.....	1	25.258,17	»	»
VI.—Trabajo de las piedras.....	»	»	»	»
VII.—Vidrio y cristal.....	»	»	»	»
VIII.—Metalurgia.....	»	»	»	»
IX.—Trabajo de los metales.....	»	»	»	»
X.—Maquinaria.....	»	»	»	»
XI.—Pequeña maquinaria.....	»	»	1	29.461,08
XII.—Industrias químicas.....	»	»	1	33.318,40
XIII.—Industria de la madera.....	2	81.604,41	»	»
XIV.—Industria textil.....	1	33.421,70	»	»
XV.—Pielés y goma.....	»	»	»	»
XVI.—Papel.....	»	»	»	»
XVII.—Artes gráficas.....	»	»	»	»
XVIII.—Construcciones en tierra.....	5	180.461,33	5	258.960,69
XIX.—Construcción de edificios.....	11	292.118,69	4	276.503,25
XX.—Gas, agua y electricidad.....	»	»	1	42.805,52
XXI.—Transportes.....	5	176.154,85	1	53.529,74
XXII.—Pesca y navegación marítima.....	»	»	»	»
XXIII.—Comercio por mayor.....	»	»	»	»
XXIV.—Comercio por menor.....	»	»	»	»
XXV.—Empleados y dependientes.....	2	54.959,78	1	42.307,84
Adicional.....	»	»	»	»
Contrato especial.....	»	»	»	»
Varios.....	»	»	»	»
TOTALES.....	30	961.143,48	14	736.886,52

Caja Nacional, tramitados durante el mes de octubre de 1946.

I. P. ABSOLUTA		GRAN INVÁLIDO		MUERTE		TOTAL	
Número	Coste	Número	Coste	Número	Coste	Número	Coste
»	»	»	»	»	»	1	41.965,41
»	»	»	»	1	46.358,10	1	46.358,10
»	»	»	»	»	»	»	»
»	»	»	»	»	»	»	»
»	»	»	»	»	»	»	»
»	»	»	»	Comp.	3.315,57	1	51.187,38
»	»	»	»	»	»	1	27.327,33
»	»	»	»	»	»	»	»
»	»	»	»	1	7.767,44	2	33.025,61
»	»	»	»	»	»	»	»
»	»	»	»	»	»	»	»
»	»	»	»	»	»	»	»
»	»	»	»	»	»	»	»
»	»	»	»	»	»	»	»
»	»	»	»	»	»	1	29.461,03
»	»	»	»	1	76.898,42	2	110.216,82
»	»	»	»	1	49.421,02	3	131.025,43
»	»	»	»	»	»	1	33.421,70
»	»	»	»	»	»	»	»
»	»	»	»	»	»	»	»
»	»	»	»	»	»	»	»
2	127.069,07	»	»	14	607.453,24	26	1.173.944,33
1	39.273,65	»	»	3	312.454,58	19	920.350,17
»	»	»	»	3	162.230,44	4	205.035,96
»	»	»	»	10	414.719,79	16	644.404,38
»	»	»	»	»	»	»	»
»	»	»	»	1	11.860,95	1	11.860,95
»	»	»	»	»	»	»	»
1	56.726,11	»	»	4	145.561,35	8	290.555,08
»	»	»	»	»	»	»	»
»	»	»	»	»	»	»	»
»	»	»	»	»	»	»	»
4	223.068,83	»	»	39	1.838.040,90	87	3.759.139,73

CUADRO QUINTO

Hernias operadas con cargo al Fondo de Prestaciones Complementarias durante el mes de octubre de 1946.

GRUPOS	Número de expediente	Coste	Promedio
I.—Agricultura y ganadería:	»	»	»
a) Secano.....	»	»	»
b) Regadío.....	»	»	»
c) Otros trabajos.....	»	»	»
d) Máquinas.....	»	»	»
II.—Alimentación.....	»	»	»
III.—Bebidas y tabaco.....	»	»	»
IV.—Vestido y limpieza.....	»	»	»
V.—Minas, canteras y salinas....	»	»	»
VI.—Trabajo de las piedras.....	»	»	»
VII.—Vidrio y cristal.....	»	»	»
VIII.—Metalurgia.....	»	»	»
IX.—Trabajo de los metales.....	»	»	»
X.—Maquinaria.....	»	»	»
XI.—Pequeña maquinaria.....	»	»	»
XII.—Industrias químicas.....	»	»	»
XIII.—Industria de la madera.....	»	»	»
XIV.—Industria textil.....	»	»	»
XV.—Pielés y goma.....	»	»	»
XVI.—Papel.....	»	»	»
XVII.—Artes gráficas.....	»	»	»
XVIII.—Construcciones en tierra....	22	27.396,96	1.245,31
XIX.—Construcción de edificios....	10	11.270,35	1.127,03
XX.—Gas, agua y electricidad....	1	1.101,40	1.101,40
XXI.—Transportes.....	1	1.069,70	1.069,70
XXII.—Pesca y navegación marítima.	1	83,90	83,90
XXIII.—Comercio por mayor.....	1	1.008,60	1.008,60
XXIV.—Comercio por menor.....	»	»	»
XXV.—Empleados y dependientes...	5	2.730,40	546,08
Adicional.....	»	»	»
Contrato especial.....	»	»	»
Varios.....	»	»	»
TOTALES.....	41	44.661,31	1.089,30

PUBLICACIONES DEL INSTITUTO NACIONAL DE PREVISION

MEDICINA DEL TRABAJO

**Aportación médica de la C. N. S. A. T.
al Primer Congreso de Medicina y Se-
guridad del Trabajo**

50 ptes.

CUADRO SEXTO

Importe mensual de las pensiones por Silicosis declaradas

DELEGACIONES	CARBÓN		
	Pensio- nistas	Beneficia- rios	Pensión
Alava.....	»	»	»
Albacete.....	»	»	»
Alicante.....	»	»	»
Almería.....	»	»	»
Ávila.....	»	»	»
Badajoz.....	»	»	»
Baleares.....	»	»	»
Barcelona.....	»	»	»
Burgos.....	»	»	»
Cáceres.....	»	»	»
Cádiz.....	»	»	»
Castellón.....	»	»	»
Ciudad Real.....	2	2	453,88
Córdoba.....	3	3	895,96
Coruña (La).....	»	»	»
Cuenca.....	»	»	»
Gerona.....	»	»	»
Granada.....	»	»	»
Guadalajara.....	»	»	»
Gulpúzcoa.....	»	»	»
Huelva.....	»	»	»
Huesca.....	»	»	»
Jaén.....	»	»	»
León.....	7	8	3.041,51
Lérida.....	»	»	»
Logroño.....	»	»	»
Lugo.....	»	»	»
Madrid.....	»	»	»
Málaga.....	»	»	»
Murcia.....	»	»	»
Navarra.....	»	»	»
Orense.....	»	»	»
Oviedo.....	15	15	6.162,03
Palencia.....	1	1	766,66
Pontevedra.....	»	»	»
Salamanca.....	»	»	»
Santander.....	»	»	»
Segovia.....	»	»	»
Sevilla.....	»	»	»
Soria.....	»	»	»
Tarragona.....	»	»	»
Teruel.....	7	7	3.253,99
Toledo.....	»	»	»
Valencia.....	»	»	»
Valladolid.....	»	»	»
Vizcaya.....	»	»	»
Zamora.....	»	»	»
Zaragoza.....	»	»	»
Santa Cruz de Tenerife.....	»	»	»
Palmas (Las).....	»	»	»
Ceuta.....	»	»	»
Melilla.....	»	»	»
TOTALES.....	35	36	14.573,93

en el mes de octubre de 1946, clasificadas por Delegaciones.

CERÁMICA			PLOMO			TOTAL		
Pensionistas	Beneficiarios	Pensión	Pensionistas	Beneficiarios	Pensión	Pensionistas	Beneficiarios	Pensión
»	»	»	»	»	»	»	»	»
»	»	»	»	»	»	»	»	»
»	»	»	»	»	»	»	»	»
»	»	»	»	»	»	»	»	»
»	»	»	»	»	»	»	»	»
»	»	»	»	»	»	»	»	»
»	»	»	»	»	»	»	»	»
»	»	»	»	»	»	»	»	»
»	»	»	»	»	»	»	»	»
»	»	»	»	»	»	»	»	»
»	»	»	»	»	»	»	»	»
1	1	270,89	»	»	»	1	1	270,89
»	»	»	»	»	»	2	2	453,88
»	»	»	»	»	»	3	3	895,86
»	»	»	»	»	»	»	»	»
»	»	»	»	»	»	»	»	»
»	»	»	»	»	»	»	»	»
»	»	»	»	»	»	»	»	»
»	»	»	»	»	»	»	»	»
»	»	»	»	»	»	»	»	»
»	»	»	»	»	»	»	»	»
»	»	»	»	»	»	»	»	»
»	»	»	»	»	»	»	»	»
»	»	»	»	»	»	»	»	»
»	»	»	»	»	»	»	»	»
»	»	»	2	2	262,19	2	2	262,19
»	»	»	»	»	»	7	8	3.041,51
»	»	»	»	»	»	»	»	»
»	»	»	»	»	»	»	»	»
»	»	»	»	»	»	»	»	»
»	»	»	»	»	»	»	»	»
»	»	»	»	»	»	»	»	»
»	»	»	»	»	»	»	»	»
»	»	»	1	1	270,20	1	1	270,20
»	»	»	»	»	»	»	»	»
»	»	»	»	»	»	»	»	»
5	5	1.804,93	»	»	»	20	20	7.966,96
»	»	»	»	»	»	1	1	766,66
»	»	»	»	»	»	»	»	»
»	»	»	»	»	»	»	»	»
2	2	251,04	»	»	»	2	2	251,04
»	»	»	»	»	»	»	»	»
»	»	»	»	»	»	»	»	»
»	»	»	1	1	428,93	1	1	428,93
»	»	»	»	»	»	7	7	3.253,99
»	»	»	»	»	»	»	»	»
»	»	»	»	»	»	»	»	»
»	»	»	»	»	»	»	»	»
»	»	»	»	»	»	»	»	»
»	»	»	»	»	»	»	»	»
»	»	»	»	»	»	»	»	»
»	»	»	»	»	»	»	»	»
»	»	»	»	»	»	»	»	»
8	8	2.326,86	4	4	961,32	47	48	17.862,11

CUADRO SEPTIMO

Importe mensual de las pensiones declaradas durante el mes

DELEGACIONES	I. P. PARCIAL		I. P. TOTAL		I. P. ABSOLUTA		GRAN INVALIDO		VIUDA	
	Pensionistas	Pensión	Pensionistas	Pensión	Pensionistas	Pensión	Pensionistas	Pensión	Pensionistas	Pensión
Alava.....	»	»	1	133,83	»	»	»	»	1	134,59
Albacete.....	2	425,83	1	167,29	»	»	»	»	1	105,50
Alicante.....	3	326,39	1	96,19	»	»	»	»	2	438,27
Almería.....	3	332,08	»	»	1	246,71	»	»	»	»
Ávila.....	»	»	»	»	»	»	»	»	»	»
Badajoz.....	1	95,81	»	»	»	»	»	»	1	176,01
Baleares.....	4	410,00	1	217,47	»	»	»	»	1	102,65
Barcelona.....	26	3.754,07	13	3.246,38	»	»	1	1.140,62	4	712,00
Burgos.....	2	246,40	»	»	»	»	»	»	1	114,06
Cáceres.....	1	133,07	»	»	»	»	»	»	»	»
Cádiz.....	2	273,86	1	184,02	»	»	»	»	1	215,74
Castellón.....	1	138,39	3	422,43	»	»	»	»	»	»
Ciudad Real.....	4	398,57	1	138,85	2	331,78	»	»	»	»
Córdoba.....	4	636,31	»	»	1	215,18	»	»	1	236,96
Coruña (La).....	2	851,49	1	150,56	»	»	»	»	1	102,65
Cuenca.....	2	231,53	»	»	»	»	»	»	1	104,93
Gerona.....	»	»	1	334,58	»	»	»	»	»	»
Granada.....	5	589,40	»	»	»	»	»	»	»	»
Guadalajara.....	»	»	»	»	»	»	»	»	»	»
Guipúzcoa.....	9	1.464,35	2	468,41	»	»	»	»	1	209,87
Huelva.....	3	359,29	»	»	»	»	»	»	»	»
Huesca.....	2	173,45	»	»	»	»	»	»	»	»
Jaén.....	3	322,27	2	303,42	1	258,12	»	»	»	»
León.....	4	497,53	1	335,23	1	254,31	»	»	3	630,47
Lérida.....	2	286,19	1	269,04	»	»	»	»	»	»
Logroño.....	1	127,75	»	»	»	»	»	»	»	»
Lugo.....	3	420,50	1	285,89	»	»	»	»	»	»
Madrid.....	20	2.367,23	8	1.868,52	»	»	»	»	3	899,67
Málaga.....	3	365,23	»	»	»	»	»	»	»	»
Murcia.....	4	410,63	2	355,61	1	342,18	»	»	»	»
Navarra.....	3	334,06	2	389,49	»	»	»	»	»	»
Orense.....	3	367,86	1	101,71	»	»	»	»	»	»
Oviedo.....	10	1.361,55	8	2.091,80	»	»	»	»	2	330,77
Palencia.....	»	»	»	»	1	117,37	»	»	»	»
Pontevedra.....	6	504,04	3	293,79	1	137,40	»	»	»	»
Salamanca.....	»	»	»	»	»	»	»	»	»	»
Santander.....	4	452,38	3	589,16	»	»	»	»	»	»
Segovia.....	1	106,96	1	228,35	»	»	»	»	»	»
Sevilla.....	4	471,41	1	80,30	»	»	»	»	»	»
Soria.....	»	»	»	»	»	»	»	»	»	»
Tarragona.....	3	393,83	»	»	»	»	»	»	»	»
Teruel.....	1	146,38	»	»	»	»	»	»	»	»
Toledo.....	2	223,55	»	»	»	»	»	»	»	»
Valencia.....	6	730,16	6	1.093,44	»	»	»	»	»	»
Valladolid.....	2	129,24	1	206,08	1	293,43	»	»	»	»
Vizcaya.....	8	911,45	7	1.896,24	3	1.335,21	»	»	1	126,65
Zamora.....	1	182,58	»	»	»	»	»	»	»	»
Zaragoza.....	2	323,62	»	»	»	»	»	»	»	»
Sta. C. Tenerife	»	»	»	»	»	»	»	»	»	»
Palmas (Las)...	1	53,22	»	»	»	»	»	»	1	114,06
Ceuta.....	1	30,41	»	»	»	»	»	»	»	»
Melilla.....	2	239,52	»	»	»	»	»	»	»	»
TOTALES.....	183	22.599,84	74	15.948,08	13	3.531,69	1	1.140,62	26	4.754,85

de octubre de 1946, clasificadas por Delegaciones y concepto de la renta.

VIUDA CON HIJOS			ASCENDIENTES			DESCENDIENTES			TOTAL		
Pensionistas	Beneficiarios	Pensión	Pensionistas	Beneficiarios	Pensión	Pensionistas	Beneficiarios	Pensión	Pensionistas	Beneficiarios	Pensión
»	»	»	»	»	»	»	»	»	2	2	268,42
1	2	195,62	»	»	»	»	»	»	5	6	894,24
1	3	228,12	»	»	»	»	»	»	7	9	1.088,97
1	2	410,62	»	»	»	1	1	212,91	6	7	1.202,32
»	»	»	»	»	»	»	»	»	»	»	»
1	2	205,31	»	»	»	»	»	»	3	4	477,13
1	3	239,53	»	»	»	»	»	»	7	9	969,65
9	24	2.803,72	1	2	158,16	1	1	260,71	55	71	12.075,66
3	9	724,58	1	1	136,87	»	»	»	7	13	1.221,91
»	»	»	»	»	»	»	»	»	1	1	133,07
»	»	»	»	»	»	»	»	»	4	4	673,62
»	»	»	»	»	»	»	»	»	4	4	560,82
1	6	193,90	1	1	128,25	»	»	»	9	14	1.191,35
4	15	1.020,11	»	»	»	»	»	»	10	21	2.108,56
2	6	563,10	4	5	363,20	»	»	»	17	22	2.031,00
»	»	»	1	1	78,25	»	»	»	4	4	414,71
»	»	»	»	»	»	»	»	»	1	1	334,58
»	»	»	»	»	»	1	1	182,50	6	6	771,90
1	3	273,75	1	1	86,86	»	»	»	2	4	360,61
1	5	283,90	2	2	219,00	»	»	»	15	19	2.645,53
2	10	651,29	»	»	»	»	»	»	5	13	1.010,58
2	5	335,72	»	»	»	»	»	»	4	7	509,17
3	8	749,95	»	»	»	»	»	»	9	14	1.633,76
3	9	1.265,15	»	»	»	»	»	»	12	18	2.982,69
2	5	623,92	1	1	63,87	»	»	»	6	9	1.243,02
»	»	»	»	»	»	»	»	»	1	1	127,75
3	20	581,71	1	2	251,03	»	»	»	8	26	1.539,13
4	20	1.104,12	1	1	109,50	»	»	»	36	52	6.349,04
3	11	584,45	»	»	»	»	»	»	6	14	949,68
1	5	262,50	1	1	93,53	»	»	»	9	13	1.464,45
»	»	»	»	»	»	»	»	»	5	5	723,55
»	»	»	1	1	59,31	»	»	»	5	5	528,88
4	10	2.075,23	9	12	1.618,09	»	»	»	33	42	7.477,44
»	»	»	»	»	»	»	»	»	1	1	117,37
»	»	»	»	»	»	1	4	254,31	11	14	1.189,54
»	»	»	»	»	»	1	3	319,37	1	3	319,37
1	3	216,71	2	4	279,83	»	»	»	10	14	1.538,08
1	2	309,10	»	»	»	»	»	»	3	4	644,41
1	4	456,25	1	1	91,25	»	»	»	7	10	1.099,21
1	7	456,25	1	2	115,28	»	»	»	2	9	571,83
»	»	»	1	1	109,59	1	1	232,30	5	5	735,63
»	»	»	»	»	»	»	»	»	1	1	146,38
»	»	»	»	»	»	»	»	»	2	2	223,55
2	7	775,62	1	1	54,77	»	»	»	15	20	2.653,99
1	4	308,59	1	1	93,58	»	»	»	6	9	1.030,92
4	8	1.435,70	3	5	459,06	»	»	»	26	32	6.164,31
»	»	»	»	»	»	»	»	»	1	1	182,58
3	10	1.076,35	1	1	118,62	»	»	»	6	13	1.518,59
»	»	»	»	»	»	»	»	»	»	»	»
1	4	243,75	2	2	232,68	»	»	»	5	8	643,71
»	»	»	»	»	»	»	»	»	1	1	30,41
»	»	»	1	2	85,53	»	»	»	3	4	325,05
68	232	20.654,62	39	51	5.006,32	6	11	1.462,10	410	591	75.098,12

CUADRO OCTAVO

Prestaciones relativas a Incapacidad Temporal, concedidas en el mes de octubre de 1946.

DELEGACIONES	CONCEPTOS					
	Indemnización	Médico	Farmacia	Sanatorio	Varios	Totales
Alava.....	2.608,34	2.576,95	139,05	»	»	5.324,34
Albacete.....	11.681,39	6.759,26	4.329,54	»	951,90	23.722,09
Alicante.....	33.572,20	7.134,40	»	»	755,20	41.461,80
Almería.....	17.086,20	16.510,00	827,54	»	1.395,80	35.819,54
Avila.....	1.467,38	3.790,75	240,00	»	141,00	5.639,13
Badajoz.....	8.001,97	2.600,00	»	1.149,20	1.586,60	13.337,77
Baleares.....	6.527,13	1.215,00	389,85	»	484,55	8.616,53
Barcelona.....	35.396,30	2.901,00	1.496,10	8.175,00	1.828,85	49.797,25
Burgos.....	10.424,18	1.425,00	10,00	»	533,40	12.392,58
Cáceres.....	7.437,05	1.930,00	»	»	573,75	9.940,80
Cádiz.....	14.955,75	7.140,00	2.327,00	1.171,50	389,05	25.983,30
Castellón.....	14.065,04	4.638,50	456,29	»	488,40	19.648,23
Ciudad Real...	12.761,55	6.065,50	»	920,00	71,90	19.818,95
Córdoba.....	10.980,22	3.575,00	»	25,00	3.112,65	17.692,87
Coruña (La)...	33.987,93	22.338,30	3.877,15	8.485,55	4.140,22	72.829,15
Cuenca.....	4.370,80	2.014,00	»	»	582,90	6.967,70
Gerona.....	6.780,95	777,50	»	»	233,60	7.792,05
Granada.....	33.284,18	7.011,50	5.604,73	260,00	3.200,40	49.360,81
Guadalajara...	3.187,25	392,50	»	»	»	3.579,75
Guipúzcoa.....	11.465,65	2.982,50	1.505,29	»	188,60	16.142,04
Huelva.....	4.507,28	1.435,50	461,21	288,00	378,20	7.070,19
Huesca.....	10.859,91	1.987,50	858,80	425,00	302,10	14.433,31
Jaén.....	27.170,14	11.798,50	9.732,56	385,00	1.151,45	50.237,65
León.....	7.272,35	5.985,00	»	9.221,80	183,55	22.662,70
Lérida.....	32.595,32	3.793,00	3.913,22	6.115,00	2.041,95	48.458,49
Logroño.....	4.622,20	405,00	100,00	»	271,90	5.399,10
Lugo.....	19.410,55	10.790,75	1.874,30	»	404,70	32.840,30
Madrid.....	97.104,80	14.310,45	»	»	3.366,65	114.781,90
Málaga.....	17.783,84	4.135,00	1.472,92	1.420,00	745,60	25.557,36
Murcia.....	51.801,08	16.217,50	»	»	1.006,70	69.025,28
Navarra.....	11.727,68	2.639,10	»	»	4.453,35	18.820,13
Orense.....	8.852,45	11.460,30	731,69	»	4.373,05	25.417,49
Oviedo.....	55.362,45	16.175,00	3.197,53	»	21.406,60	96.141,58
Palencia.....	2.437,15	1.445,00	»	»	127,40	4.009,55
Pontevedra....	21.342,84	5.555,00	»	23.090,30	941,20	50.929,34
Salamanca....	12.307,02	2.400,00	10,60	»	294,30	15.011,92
Santander....	26.619,52	5.600,00	3.233,63	»	6.144,76	41.597,91
Segovia.....	6.683,40	3.319,30	824,58	»	3.152,91	13.980,19
Sevilla.....	32.202,67	29.067,50	2.835,58	5.704,60	5.093,25	74.903,60
Soria.....	2.084,25	1.361,50	722,78	3.584,90	»	7.753,43
Tarragona....	14.762,19	2.875,00	3.626,86	»	285,00	21.549,05
Teruel.....	5.199,83	1.965,40	995,77	»	122,40	8.283,40
Toledo.....	8.336,26	2.717,90	6.286,20	»	1.981,05	19.321,41
Valencia.....	28.168,41	8.530,30	»	4.018,00	2.561,13	43.277,84
Valladolid....	21.975,85	6.928,55	1.016,95	»	1.470,06	31.391,45
Vizcaya.....	39.365,15	10.125,00	»	»	1.670,40	51.160,55
Zamora.....	6.302,60	3.675,00	»	90,00	3.554,01	13.621,61
Zaragoza....	24.817,13	6.964,67	4.533,13	»	5.524,50	41.839,43
Sta. C. Tenerife.	15.180,38	4.295,00	392,05	240,00	1.600,05	21.707,48
Palmas (Las)...	14.840,93	4.190,50	1.435,70	257,00	1.189,00	21.913,13
Ceuta.....	5.594,40	2.435,70	»	»	110,25	8.140,35
Melilla.....	10.077,65	3.753,50	1.169,05	2.634,30	10.054,22	27.688,72
TOTALES...	927.408,14	312.115,08	70.627,65	77.660,15	106.620,46	1.494.432,48

CIN
SAT
AGUENTOS GENERALES
ESTADÍSTICA

AFILIACION DE EMPRESAS

*Empresas afiliadas a la Caja Nacional durante el mes de Octubre de 1946,
número de productores asegurados y salarios que representan clasificados
por Delegaciones.*

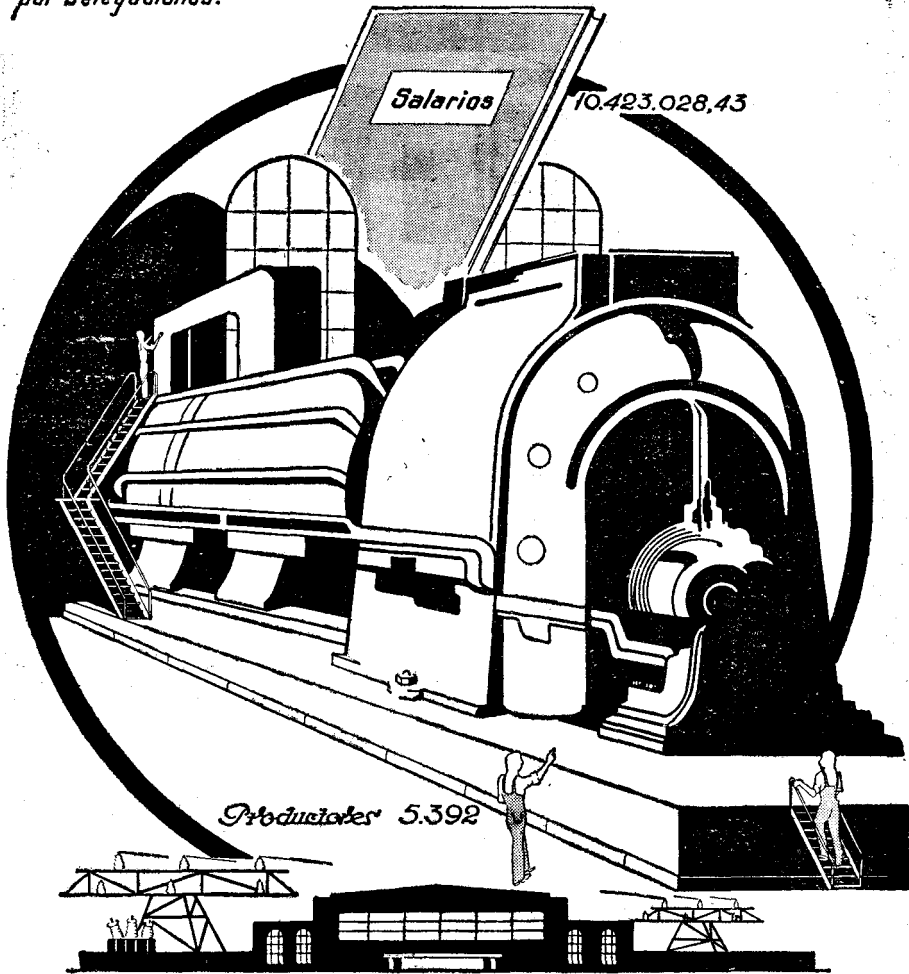

Productores 5.392

TOTAL
Empresas 719

AIZNAOLA

CIN
SAT
ASUNTOS GENERALES
ESTADÍSTICA

AFILIACION DE EMPRESAS

Empresas afiliadas a la Caja Nacional durante el mes de Octubre de 1946, número de productores asegurados y salarios que representan clasificados por grupos de tarifa.

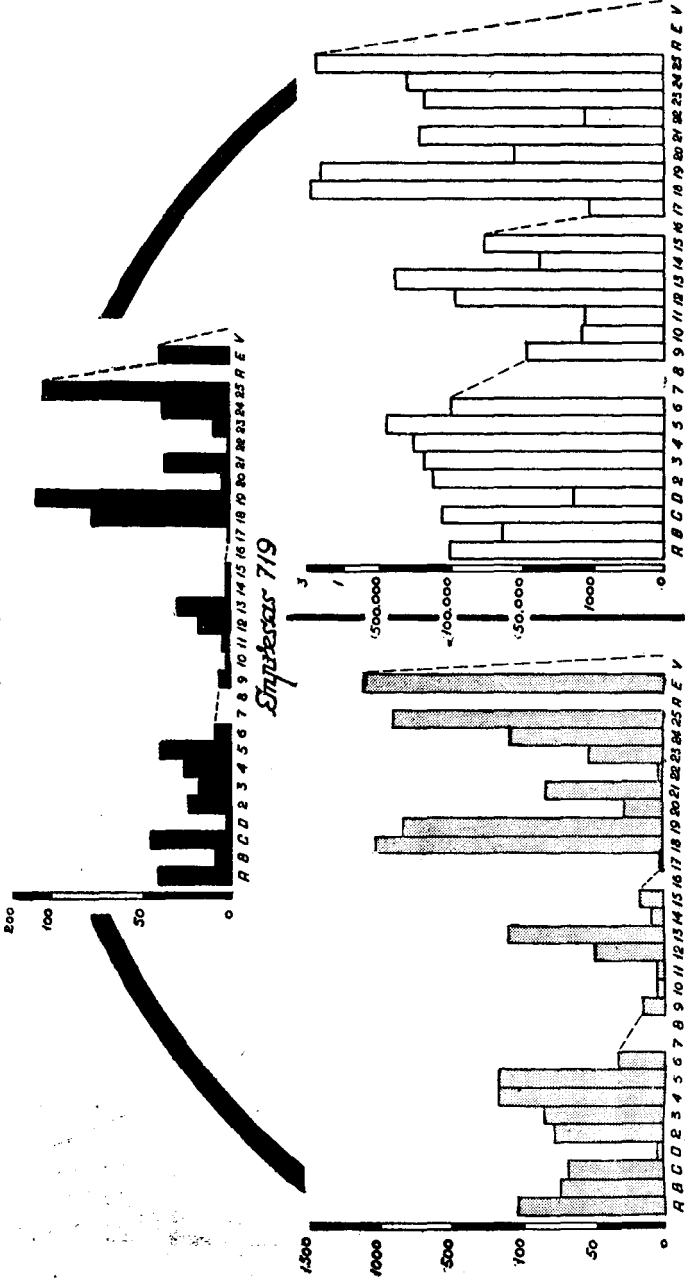

Subtotal 5,392 ——— TOTAL ——— Salario 10,423,088.45

RIZ-14019

CN
SAT
AJUNTOS GENERALES
ESTADISTICA

SINIESTROS

Siniestros resueltos por la Caja Nacional durante el mes de Octubre de 1946, con expresion de las Primas Unicas reclamadas a las distintas entidades aseguradoras.

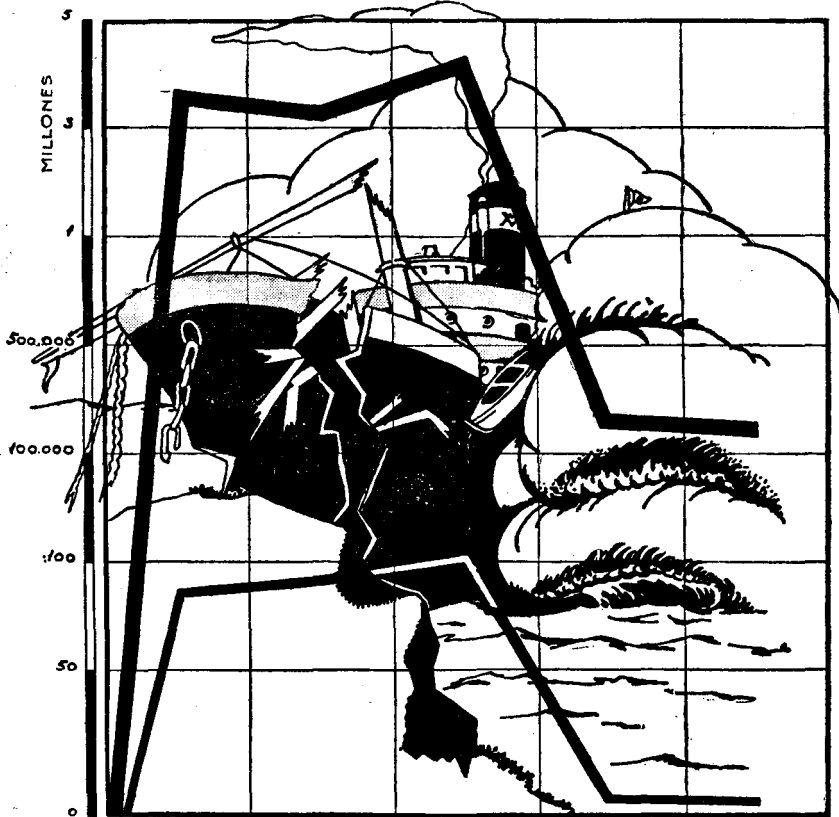

CAJA NACIONAL COMPAÑIAS MUTUALIDADES NO ASEGURADOS FONDO DE GARANTIA
TOTAL

Expedientes — 290 *Coste* ■ 12.093,573,72

AIZNAOLA

CN
SAT
ASUNTOS GENERALES
ESTADISTICA

SINIESTROS

Clasificación por incapacidades de los siniestros de la Caja Nacional tramitados durante el mes de Octubre de 1948.

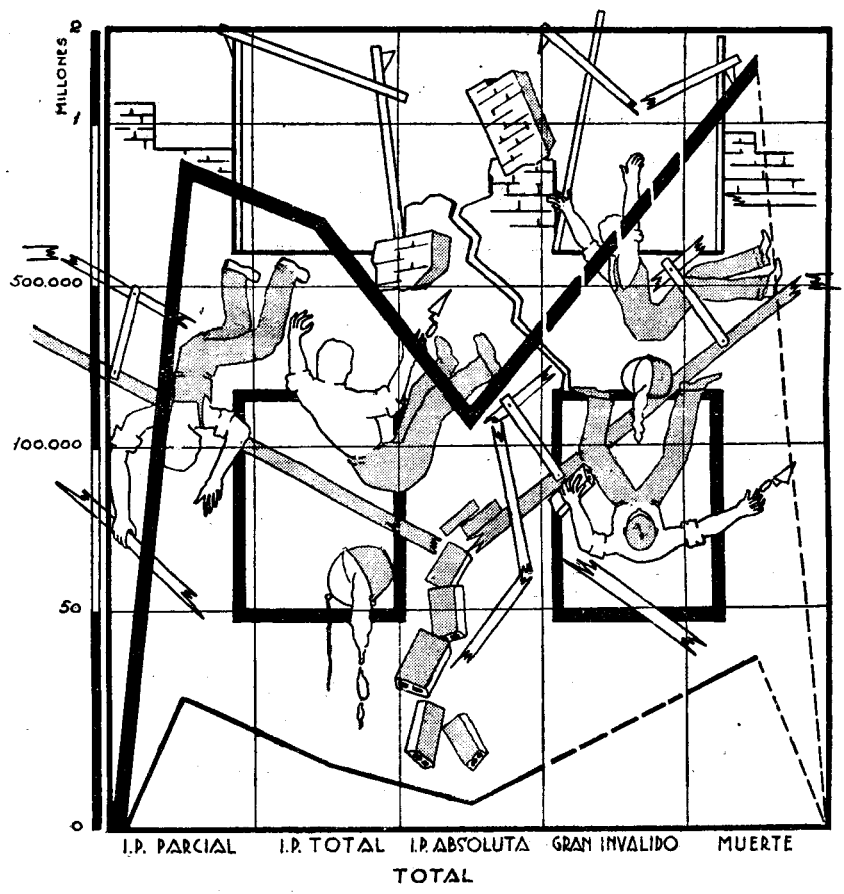

Expedientes — 87 *Coste* ■ 3.759.139,73

A. IZNAOLA

CIN
SAT
ASUNTOS GENERALES
ESTADÍSTICA

ACCIDENTES

Hernias operadas con cargo al Fondo de Prestaciones Complementarias durante el mes de Octubre de 1946.

QUIROFANO

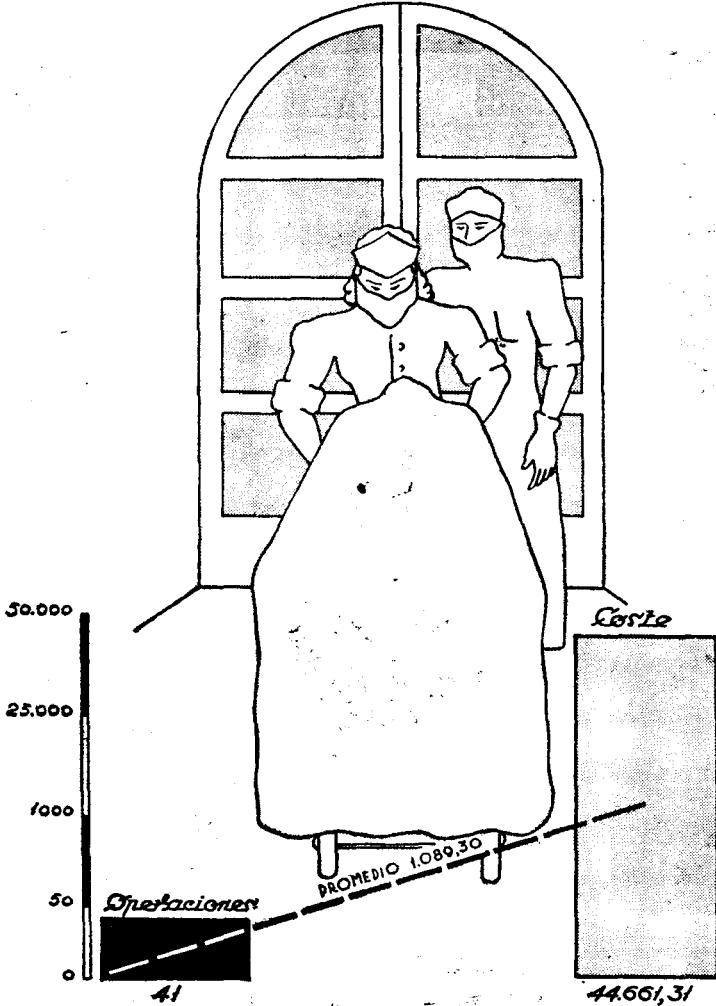

A. IZNAOLA

CN
SAT
ASUNTOS GENERALES
ESTADÍSTICA

PENSIONES

Importe de las pensiones reconocidas por la Caja Nacional con cargo al Seguro de Silicosis durante el mes de Octubre de 1946.

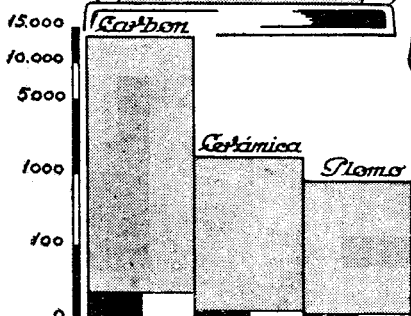
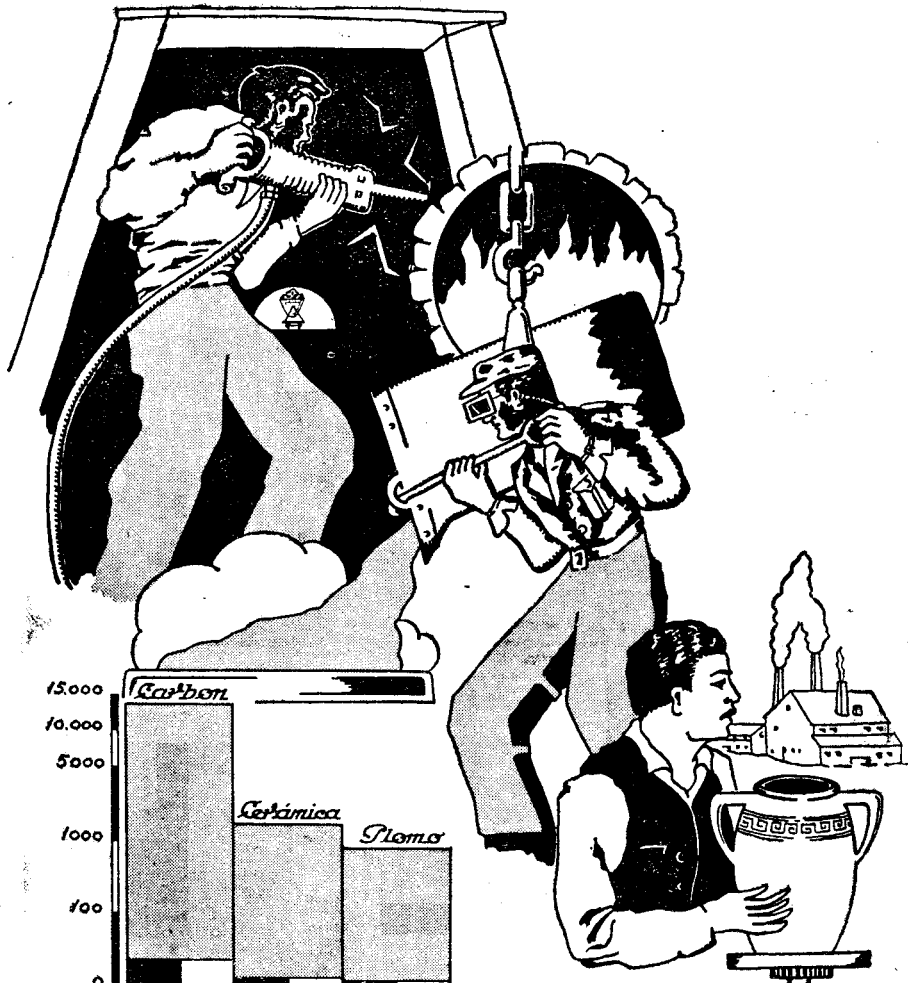

Total - Pensionistas ■ 47 Beneficiarios □ 48 Pensión 17.862,11

A. IZNAOLA

PENSIONES

Importe de las pensiones declaradas durante el mes de Octubre de 1946,
clasificados por concepto de la renta.

CIN
SAT
CENTROS GENERALES
ESTADISTICA

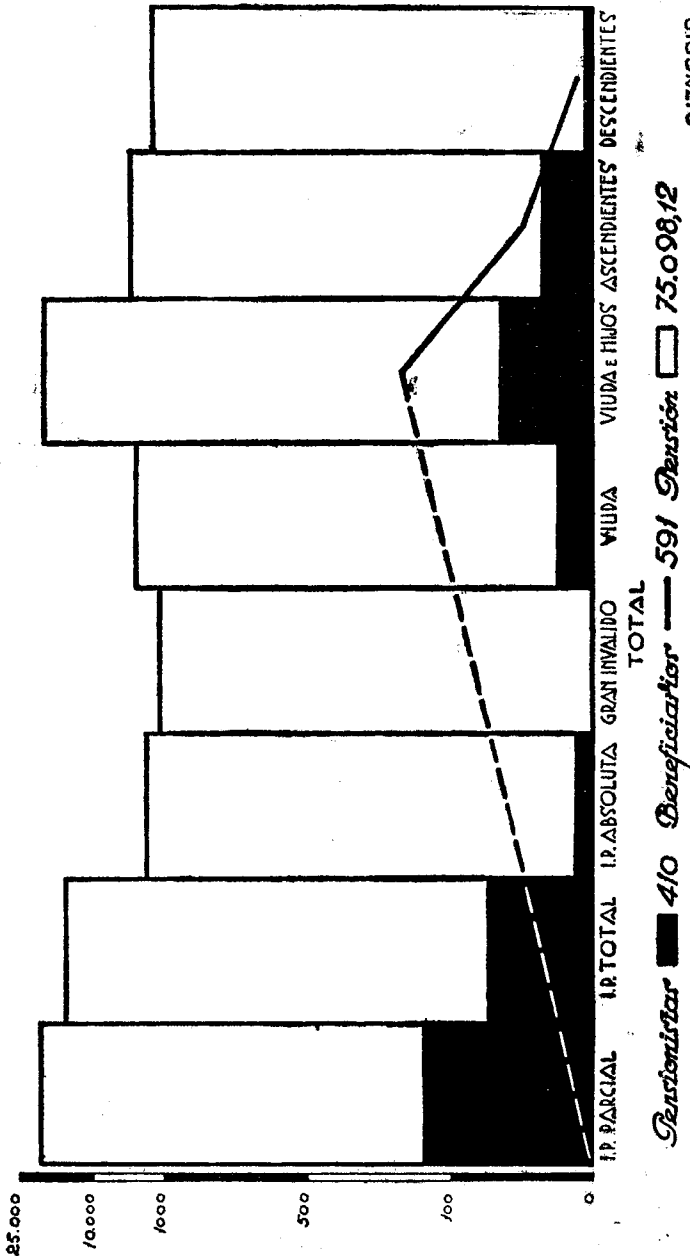

AIZNADIA

CIN
SAT
AGENCIAS GENERALES
ESTADÍSTICA

INCAPACIDAD TEMPORAL

*Prestaciones relativas a Incapacidad Temporal concedidas
en el mes de Octubre de 1948.*

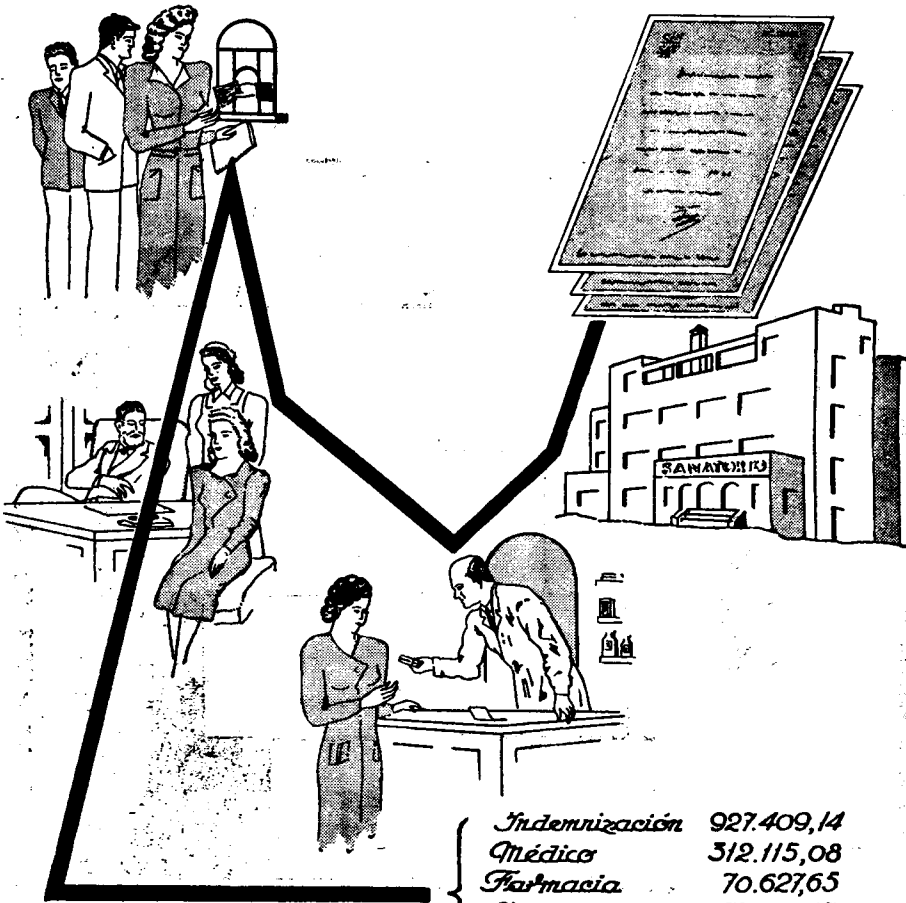

<i>Indemnización</i>	927.409,14
<i>Médico</i>	312.115,08
<i>Farmacia</i>	70.627,65
<i>Sanatorio</i>	77.660,15
<i>Varios</i>	106.620,46
Total	1.494.432,48

PUBLICACIONES DEL INSTITUTO NACIONAL DE PREVISION

LA TUBERCULOSIS
EN
MEDICINA DEL TRABAJO

POR

V. DE ANDRÉS BUENO

2 ptas.

Clinica del Trabajo. — Estadística mensual de los servicios médicos prestados por de 1946.

Mes de noviembre

	Ingresos	CAJA NACIONAL			Subsidio de Vejez	Subsidio Familiar	Obra Maternal e Infantil	Funcionarios	Familiares de funcionarios	Servicios sanitarios colectivos	Compañías
		Incapacidad temporal	Incapacidad permanente	Fondo de P. c.							
Consultorio central (Traumatología).....	252	101	22	5	14	16	12	6	8	12	25
Dermatología.....	7	3	3	»	»	»	»	»	»	»	»
Estomatología.....	4	1	1	»	»	»	»	1	»	»	1
Gastropatología.....	»	»	»	»	»	»	»	»	»	»	»
Neurología.....	5	1	1	»	»	»	»	2	»	»	1
Medicina interna.....	25	7	3	2	2	»	2	»	2	2	4
Oftalmología.....	14	2	2	»	3	2	1	1	1	1	»
Otorrinolaringología.....	20	5	3	»	»	»	»	3	5	3	1
Urología.....	3	»	»	»	1	»	»	1	»	»	1
Hospitalización.....	75	39	3	5	»	»	»	»	1	1	20
Fisioterapia.....	64	28	2	»	»	»	»	2	1	»	19
Laboratorio.....	77	23	»	»	»	»	8	5	7	17	14
Ortopedia.....	56	26	3	1	»	»	»	»	3	»	20
Rayos X.....	196	93	16	1	»	1	3	10	3	5	41
Quirófano.....	36	12	3	3	»	»	»	»	2	3	9
TOTALES.....	834	341	62	17	20	19	26	31	33	44	156

la Clínica del Trabajo, en Madrid, durante los meses de noviembre y diciembre

Mutuas	Patronos	Sin asegurar	Magistratura del Trabajo	Asistencias	Altas	Curas	Pequeñas intervenciones en Consultorio	Otoscopias	SERVICIO DE RAYOS X				SERVICIO ORTOPEDIA				
									Radiografías	Radioscopias	Fotografías	Otros servicios	Prótesis	Escayolados	Intervenciones	Otros servicios	
7	20	»	4	760	251	306	5	»	»	»	»	»	»	»	»	»	»
»	1	»	»	110	8	17	»	»	»	»	»	»	»	»	»	»	»
»	»	»	»	18	8	»	1	»	»	»	»	»	»	»	»	»	»
»	»	»	»	»	»	»	»	»	»	»	»	»	»	»	»	»	»
»	»	»	»	13	»	»	»	»	»	»	»	»	»	»	»	»	»
»	1	»	»	59	19	»	»	»	»	»	»	»	»	»	»	»	»
»	1	»	»	24	13	»	2	»	»	»	»	»	»	»	»	»	»
»	»	»	»	37	14	»	2	»	»	»	»	»	»	»	»	»	»
»	»	»	»	17	2	2	»	»	»	»	»	»	»	»	»	»	»
3	3	»	»	2.687	76	908	»	»	»	»	»	»	»	»	»	»	»
1	9	2	»	2.571	44	»	»	»	»	»	»	»	»	»	»	»	»
»	2	1	»	77	»	»	»	»	»	»	»	»	»	»	»	»	»
1	2	»	»	427	62	»	»	»	»	»	»	»	4	48	9	23	»
10	13	»	»	196	»	»	»	»	342	5	12	3	»	»	»	»	»
2	2	»	»	36	»	»	»	»	»	»	»	»	»	»	»	»	»
24	54	3	4	7.032	497	1.233	10	»	342	5	12	3	4	48	9	23	»

Mes de diciembre

	Ingresos	CAJA NACIONAL			Subsidio de Vejez	Subsidio Familiar	Obra Maternal e Infantil	Funcionarios	Familias de funcionarios	Servicios sanitarios colectivos	Compañías
		Incapacidad temporal	Incapacidad permanente	Fondo de P. C.							
Consultorio central (Traumatología).....	261	123	20	7	12	20	7	12	8	9	13
Dermatología.....	8	5	»	1	»	»	»	1	»	»	1
Estomatología.....	»	»	»	»	»	»	»	»	»	»	»
Gastropatología.....	»	»	»	»	»	»	»	»	»	»	»
Neurología.....	9	5	1	»	1	1	»	1	»	»	»
Medicina interna.....	25	13	1	5	2	1	1	»	1	1	»
Oftalmología.....	16	3	2	»	»	»	»	3	»	»	3
Otorrinolaringología.....	11	4	1	»	»	»	1	1	2	»	2
Urología.....	7	6	»	»	»	»	»	»	»	»	1
Hospitalización.....	73	38	5	2	»	»	»	2	»	2	20
Fisioterapia.....	77	42	4	»	»	»	»	1	»	»	14
Laboratorio.....	60	30	»	»	»	»	3	6	9	8	3
Ortopedia.....	61	41	3	3	»	»	1	»	»	»	12
Rayos X.....	160	94	7	»	»	»	»	2	4	11	30
Quirófano.....	35	13	1	6	»	1	»	2	»	»	12
TOTALES.....	803	417	45	24	15	23	13	31	24	31	111

Mutuas	Patronos	Sin asegurar	Magistratura del Trabajo	Asistencias	Altas	Curas	Pequeñas intervenciones en Consultorio	Otoscopias	SERVICIO DE RAYOS X				SERVICIO ORTOPEDIA				
									Radiografías	Radioscopias	Fotografías	Otros servicios	Prótesis	Escayolados	Intervenciones	Otros servicios	
9	18	»	3	830	251	425	»	»	»	»	»	»	»	»	»	»	»
»	»	»	»	83	9	13	»	»	»	»	»	»	»	»	»	»	»
»	»	»	»	5	»	»	»	»	»	»	»	»	»	»	»	»	»
»	»	»	»	»	»	»	»	»	»	»	»	»	»	»	»	»	»
»	»	»	»	20	»	»	»	»	»	»	»	»	»	»	»	»	»
»	»	»	»	47	14	»	»	»	»	»	»	»	»	»	»	»	»
3	1	»	1	49	16	2	»	»	»	»	»	»	»	»	»	»	»
»	»	»	»	25	11	»	»	»	»	»	»	»	»	»	»	»	»
»	»	»	»	21	6	»	»	»	»	»	»	»	»	»	»	»	»
3	1	»	»	2.610	78	774	»	»	»	»	»	»	»	»	»	»	»
5	11	»	»	3.033	96	»	»	»	»	»	»	»	»	»	»	»	»
1	»	»	»	60	»	»	»	»	»	»	»	»	»	»	»	»	»
1	»	»	»	392	40	»	»	»	»	»	»	»	9	51	1	44	»
3	8	»	1	160	»	»	»	»	321	4	7	3	»	»	»	»	»
»	»	»	»	35	»	»	»	»	»	»	»	»	»	»	»	»	»
25	39	»	5	7.370	521	1.214	»	»	321	4	7	3	9	51	1	44	»

Subsidios



Familiares

Estadística. Se publican a continuación varios cuadros estadísticos, en los que se recoge la labor realizada por la Caja en los meses que se indican.

El *primero* representa los resultados de noviembre, reducidos a promedios, y en él se han separado la Rama General, de la Agropecuaria, para que pueda compararse fácilmente el desarrollo y la importancia de ésta con la General.

El *segundo* representa las Empresas afiliadas del Régimen, con las altas y bajas en la afiliación.

El cuadro *tercero* es un resumen general de las operaciones de cobros y pagos realizados por la Caja en la Rama General, con separación del sistema normal de aquéllos del sistema P. A. I.

Los cuadros *cuarto*, *quinto* y *sexto* son de características similares al anterior, reflejándose en ellos el número de los subsidios o recibos satisfechos por la Caja en las dos Ramas de Viudedad y Orfandad y Agropecuaria.

Los cuadros *séptimo*, *octavo* y *noveno* representan la afiliación nominal de subsidiados en las diferentes Ramas que administra la Caja Nacional, con separación de subsidiados, viudas y huérfanos.

En los cuadros *diez*, *once*, *doce*, *trece*, *catorce* y *quince* se han clasificado según las diferentes Ramas y sistemas, y en razón al número de beneficiarios, todos los pagos efectuados.

Los cuadros del *dieciséis* al *diecinueve* representan prestaciones económicas del citado mes de noviembre; el primero de ellos corresponde a la Rama General, con separación de ambos sistemas, y con un arrastre total de lo satisfecho por la Caja desde primero de año; el segundo

corresponde a la Rama de Viudedad y Orfandad; el tercero, a Viudedad y Orfandad de la Rama Agropecuaria, representando el cuarto el desarrollo que alcanzan las prestaciones en la Rama Agropecuaria.

El cuadro *veinte* recoge, clasificados por Delegaciones, los préstamos a la nupcialidad que se han concedido en el actual mes de diciembre.

A continuación se insertan siete gráficos, que se refieren al número de liquidaciones de Empresas, a los trabajadores cotizantes, a los subsidiados de la Rama General, de la Agropecuaria y de viudas y huérfanos, a los beneficiarios y a los Préstamos de nupcialidad.



CUADRO PRIMERO

Promedio de resultados en noviembre de 1946.

	Del mes	Desde 1.º de enero
RAMA GENERAL		
Cuota media ingresada por cada empresa.....	375,482	413,651
— — asegurado.....	26,658	25,058
— — subsidiado.....	132,300	141,598
— — beneficiario.....	47,145	51,625
Subsidio medio percibido por cada subsidiado.....	60,309	63,916
— — beneficiario.....	21,491	23,303
Número medio de asegurados por cada empresa.....	14,084	16,507
— de subsidiados —	2,838	2,921
— de asegurados por cada subsidiado.....	4,962	5,650
Número medio de beneficiarios que corresponden a cada empresa.....	7,964	8,012
Número medio de beneficiarios que corresponden a cada asegurado.....	0,565	0,485
Número medio de beneficiarios que corresponden a cada subsidiado.....	2,806	2,742
RAMA AGROPECUARIA		
Subsidio medio percibido por cada subsidiado.....	61,780	65,849
— — beneficiario.....	20,678	21,973
Número medio de beneficiarios que corresponden a cada subsidiado.....	2,987	2,996

Afiliación

DELEGACIONES	Empresas en activo final mes anterior	Altas en el mes	Bajas en el mes	Empresas que quedan en activo en el mes
1 Alava.....	2.362	36	23	2.375
2 Albacete.....	3.044	38	117	2.965
3 Alicante.....	7.919	103	41	7.981
4 Almería.....	2.924	26	6	2.944
5 Avila.....	1.582	19	2	1.599
6 Badajoz.....	4.028	46	»	4.074
7 Baleares.....	7.384	119	67	7.436
8 Barcelona.....	42.666	163	36	42.793
9 Burgos.....	2.237	38	18	2.257
10 Cáceres.....	2.273	29	3	2.299
11 Cádiz.....	5.905	43	119	5.829
12 Castellón.....	2.626	37	6	2.657
13 Ciudad Real.....	2.771	105	88	2.788
14 Córdoba.....	5.811	88	30	5.869
15 Coruña (La).....	6.008	46	49	6.005
16 Cuenca.....	1.922	17	18	1.921
17 Gerona.....	4.867	33	13	4.897
18 Granada.....	5.122	50	20	5.152
19 Guadalajara.....	1.035	23	5	1.053
20 Guipúzcoa.....	5.654	53	11	5.696
21 Huelva.....	3.545	37	11	3.571
22 Huesca.....	1.579	78	18	1.639
23 Jaén.....	5.148	37	18	5.167
24 León.....	4.992	68	21	5.039
25 Lérida.....	2.405	32	21	2.416
26 Logroño.....	2.771	38	41	2.768
27 Lugo.....	2.031	28	10	2.049
28 Madrid.....	44.085	318	20	44.383
29 Málaga.....	6.231	47	42	6.236
30 Murcia.....	4.423	119	»	4.542
31 Navarra.....	8.874	73	17	8.930
32 Orense.....	1.506	23	»	1.529
33 Oviedo.....	6.364	92	11	6.445
34 Palencia.....	2.291	22	7	2.306
35 Palmas (Las).....	3.036	64	16	3.084
36 Pontevedra.....	4.616	44	42	4.618
37 Salamanca.....	3.872	43	27	3.888
38 Sta. Cruz Tenerife.	4.151	28	29	4.150
39 Santander.....	3.848	34	10	3.872
40 Segovia.....	1.305	56	31	1.330
41 Sevilla.....	10.697	85	10	10.772
42 Soria.....	703	12	3	712
43 Tarragona.....	4.093	45	9	4.129
44 Teruel.....	1.095	21	16	1.100
45 Toledo.....	2.763	81	9	2.835
46 Valencia.....	17.811	158	12	17.957
47 Valladolid.....	5.417	77	52	5.442
48 Vizcaya.....	7.997	71	9	8.059
49 Zamora.....	1.746	18	5	1.759
50 Zaragoza.....	9.235	67	16	9.286
51 Ceuta.....	621	17	17	621
52 Melilla.....	846	16	6	856
53 Delg.ón Central...	126	»	»	126
TOTALES.....	298.363	3.061	1.228	300.196

DELEGACIONES	LIQUIDACION DE EMPRESAS			ASEGURADOS		
	Sistema normal	Sistema P. A. I.	TOTAL	Sistema normal	Sistema P. A. I.	TOTAL
1 Alava.....	1.576	100	1.676	3.619	9.289	12.908
2 Albacete.....	1.257	42	1.299	4.466	3.604	8.070
3 Alicante.....	3.398	436	3.834	12.094	80.025	92.119
4 Almería.....	1.117	54	1.171	3.495	4.233	7.728
5 Avila.....	717	44	761	2.200	3.231	5.431
6 Badajoz.....	1.216	153	1.369	5.204	18.179	23.383
7 Baleares.....	3.860	152	4.012	11.786	12.499	24.285
8 Barcelona.....	23.827	67	23.894	71.423	4.185	75.608
9 Burgos.....	1.675	30	1.705	5.016	2.475	7.491
10 Cáceres.....	964	90	1.054	2.602	9.272	11.874
11 Cádiz.....	2.501	343	2.844	7.380	50.312	57.692
12 Castellón.....	1.718	143	1.861	5.786	12.542	18.328
13 Ciudad Real.....	1.253	124	1.377	3.782	25.735	29.517
14 Córdoba.....	2.210	137	2.347	7.844	32.948	40.792
15 Coruña (La).....	2.416	251	2.667	7.739	51.876	59.615
16 Cuenca.....	522	39	561	2.254	3.708	5.962
17 Gerona.....	2.988	59	3.047	9.749	8.314	18.063
18 Granada.....	2.573	96	2.669	8.379	9.623	18.002
19 Guadalajara.....	695	16	711	2.308	2.823	5.131
20 Guipúzcoa.....	411	1.203	1.614	1.143	78.530	79.673
21 Huelva.....	1.158	77	1.235	4.333	6.445	10.778
22 Huesca.....	1.043	75	1.118	2.992	7.202	10.194
23 Jaén.....	1.275	232	1.507	3.762	13.319	17.081
24 León.....	1.273	89	3.489	9.199	12.688	1.008
25 Lérida.....	1.614	13	1.627	5.249	1.533	6.782
26 Logroño.....	1.391	147	1.538	4.360	16.972	21.332
27 Lugo.....	1.113	75	1.188	3.130	7.693	10.823
28 Madrid.....	12.806	2.943	15.749	36.330	17.832	254.162
29 Málaga.....	3.295	206	3.501	10.513	17.092	27.605
30 Murcia.....	2.210	359	2.569	8.450	67.658	76.108
31 Navarra.....	3.411	262	3.673	7.413	13.832	21.245
32 Orense.....	805	44	849	2.308	3.657	5.965
33 Oviedo.....	2.710	158	2.868	9.302	28.255	37.567
34 Palencia.....	1.021	60	1.081	2.688	2.589	5.277
35 Palmas (Las).....	1.585	67	1.652	4.711	5.623	10.334
36 Pontevedra.....	2.126	302	2.428	7.992	27.891	35.883
37 Salamanca.....	1.973	75	2.048	5.195	9.696	14.891
38 Sta C. Tenerife.....	1.665	379	2.044	5.439	22.476	27.935
39 Santander.....	1.940	706	2.246	6.210	85.071	91.281
40 Segovia.....	762	43	805	2.393	2.579	4.972
41 Sevilla.....	3.881	363	4.244	13.202	63.151	76.353
42 Soria.....	489	33	522	1.604	2.061	3.665
43 Tarragona.....	2.098	37	2.135	7.014	118	7.130
44 Teruel.....	535	73	608	1.904	8.479	10.383
45 Toledo.....	869	167	1.036	2.754	9.277	12.031
46 Valencia.....	4.229	199	4.428	24.339	94.919	119.258
47 Valladolid.....	1.946	382	2.328	4.891	27.989	32.880
48 Vizcaya.....	2.873	521	3.394	8.648	51.669	60.317
49 Zamora.....	592	24	616	2.208	961	3.169
50 Zaragoza.....	4.462	141	4.603	12.663	18.337	31.000
51 Ceuta.....	253	7	260	782	538	1.320
52 Melilla.....	589	5	594	1.688	260	1.948
53 Deleg. ción Central.....	»	73	73	»	262.798	262.798
TOTALES.....	124.886	11.916	136.802	396.255	1.530.572	1.926.827
Promedios hasta fin de mes..	133.940	19.481	153.421	417.976	2.114.478	2.532.454

SUBSIDIADOS			BENEFICIARIOS		
Sistema normal	Sistema P. A. I.	TOTAL	Sistema normal	Sistema P. A. I.	TOTAL
606	1.971	2.577	2.010	5.266	7.276
1.104	896	2.000	3.330	2.594	5.924
1.919	11.713	13.632	4.980	28.451	33.431
876	3.443	4.319	2.596	10.875	13.471
923	951	1.874	3.174	2.863	6.037
2.079	4.133	6.212	6.823	11.792	18.615
1.725	1.647	3.372	4.629	4.219	8.848
7.316	732	8.048	17.361	1.666	19.027
1.320	576	1.896	4.117	1.743	5.860
1.948	2.708	4.656	6.211	8.324	14.535
2.355	13.298	15.653	7.817	41.399	49.216
817	1.651	2.468	1.984	3.760	5.744
1.220	8.057	9.277	3.676	22.355	26.031
2.200	9.437	11.637	7.244	26.854	34.098
1.265	11.254	12.519	3.894	31.780	35.674
311	1.145	1.456	915	3.331	4.246
1.280	546	1.826	3.030	1.184	4.214
2.496	1.976	4.472	7.425	5.813	13.238
297	861	1.158	884	2.498	3.382
87	11.563	11.650	213	31.725	31.938
1.032	1.032	2.064	2.877	2.672	5.549
457	1.267	1.724	1.228	3.249	4.477
1.945	3.941	5.886	6.101	11.518	17.619
1.008	2.491	3.499	3.448	7.814	11.262
631	154	785	1.559	415	1.974
932	2.594	3.526	2.515	6.714	9.229
878	1.345	2.223	2.971	3.921	6.892
5.859	34.272	40.131	15.897	88.748	104.645
2.927	4.054	6.981	9.163	12.039	21.202
2.492	17.047	19.539	7.481	46.817	54.298
2.255	3.061	5.316	7.812	8.781	16.593
1.037	755	1.792	3.538	2.224	5.762
1.252	5.947	7.199	3.389	16.321	19.710
966	572	1.538	3.114	1.637	4.751
1.999	2.248	4.247	7.526	7.621	15.147
2.269	5.542	7.811	7.241	16.115	23.356
2.511	1.938	4.449	9.015	5.773	14.788
1.942	6.764	8.706	6.932	21.957	28.889
960	18.003	18.963	2.767	49.911	52.678
799	361	1.460	2.533	1.908	4.441
4.308	14.104	18.412	13.380	40.478	53.858
411	474	885	1.249	1.458	2.707
645	239	884	1.601	542	2.143
326	1.626	1.952	890	4.467	5.357
674	2.588	3.262	2.062	6.928	8.990
5.243	18.579	23.822	14.854	46.178	61.032
940	6.614	7.554	2.770	19.167	21.937
991	9.264	10.255	2.487	23.958	26.445
1.136	454	1.590	4.302	1.383	5.685
1.779	2.932	4.711	4.515	7.158	11.673
162	258	420	545	775	1.320
320	71	391	923	223	1.146
»	45.580	45.580	»	123.182	123.182
83.230	305.029	388.259	248.998	840.544	1.089.542
89.089	359.098	448.187	266.573	962.709	1.229.282

Operaciones de Viudedad y Orfandad de la Rama General.

DELEGACIONES	Subsidiados	Beneficiarios
1 Alava	62	95
2 Albacete.....	157	317
3 Alicante.....	577	726
4 Almería.....	221	430
5 Avila.....	161	320
6 Badajoz.....	241	499
7 Baleares.....	298	381
8 Barcelona	1.953	2.327
9 Burgos.....	137	258
10 Cáceres.....	1.087	2.028
11 Cádiz	850	1.588
12 Castellón.....	174	261
13 Ciudad Real.....	1.029	2.014
14 Córdoba.....	1.604	3.045
15 Coruña (La).....	494	856
16 Cuenca.....	70	130
17 Gerona.....	123	149
18 Granada	508	1.017
19 Guadalajara	40	68
20 Guipúzcoa	94	150
21 Huelva.....	1.280	1.916
22 Huesca.....	90	175
23 Jaén.....	714	1.381
24 León	310	705
25 Lérida.....	71	134
26 Logroño.....	190	291
27 Lugo.....	145	251
28 Madrid	2.007	3.376
29 Málaga	603	1.160
30 Murcia	845	1.468
31 Navarra.....	286	583
32 Orense.....	211	390
33 Oviedo.....	1.501	2.435
34 Palencia.....	259	557
35 Palmas (Las).....	789	1.643
36 Pontevedra	720	1.287
37 Salamanca.....	912	1.721
38 Santa Cruz de Tenerife.....	362	753
39 Santander	454	673
40 Segovia.....	92	165
41 Sevilla.....	1.234	2.345
42 Soria.....	137	215
43 Tarragona.....	143	192
44 Teruel.....	85	161
45 Toledo.....	307	621
46 Valencia	1.190	1.609
47 Valladolid.....	266	406
48 Vizcaya	1.499	1.619
49 Zamora.....	221	435
50 Zaragoza.....	403	541
51 Ceuta	122	247
52 Melilla.....	118	200
53-Delegación Central	»	»
TOTALES.....	27.446	46.314
Promedios hasta fin de mes.....	24.614	42.577

Operaciones en la Rama Agropecuaria.

DELEGACIONES	Subsidiados	Beneficiarios
1 Alava	»	»
2 Albacete	13.706	42.859
3 Alicante	19.566	54.002
4 Almería	11.718	35.209
5 Avila	8.134	25.996
6 Badajoz	22.768	69.119
7 Baleares	8.641	24.389
8 Barcelona	861	2.250
9 Burgos	30.305	93.915
10 Cáceres	32.070	96.658
11 Cádiz	16.861	58.057
12 Castellón	9.874	24.558
13 Ciudad Real	22.555	66.563
14 Córdoba	38.967	121.581
15 Coruña (La)	49.839	160.620
16 Cuenca	19.474	56.410
17 Gerona	3.874	10.115
18 Granada	16.265	50.628
19 Guadalajara	15.075	43.218
20 Guipúzcoa	3.481	12.034
21 Huelva	6.497	17.857
22 Huesca	10.271	27.441
23 Jaén	16.272	50.798
24 León	5.339	15.861
25 Lérida	11.680	28.126
26 Logroño	7.931	22.605
27 Lugo	8.445	24.826
28 Madrid	15.275	43.291
29 Málaga	23.335	72.955
30 Murcia	20.730	61.096
31 Navarra	»	»
32 Orense	15.817	43.387
33 Oviedo	27.787	78.938
34 Palencia	12.953	40.724
35 Palmas (Las)	10.173	37.533
36 Pontevedra	10.926	33.906
37 Salamanca	27.017	84.584
38 Santa Cruz de Tenerife	14.690	49.877
39 Santander	6.755	20.011
40 Segovia	14.674	45.495
41 Sevilla	38.321	122.296
42 Soria	9.934	33.076
43 Tarragona	11.574	27.095
44 Teruel	9.752	27.378
45 Toledo	24.505	70.440
46 Valencia	49.936	127.806
47 Valladolid	8.128	25.834
48 Vizcaya	2.270	6.871
49 Zamora	13.923	40.876
50 Zaragoza	8.345	22.968
51 Ceuta	- 11	35
52 Melilla	»	»
53 Delegación Central	»	»
TOTALES	787.300	2.352.167
Promedios hasta fin de mes	710.688	2.156.734

Operaciones de V. y O. de la Rama Agropecuaria

DELEGACIONES	Subsidiados	Beneficiarios
1 Alava.....	»	»
2 Albacete.....	71	173
3 Alicante.....	23	46
4 Almería.....	18	56
5 Avila.....	82	221
6 Badajoz.....	24	36
7 Baleares.....	14	25
8 Barcelona.....	20	46
9 Burgos.....	18	17
10 Cáceres.....	25	64
11 Cádiz.....	62	111
12 Castellón.....	14	30
13 Ciudad Real.....	266	641
14 Córdoba.....	166	401
15 Coruña (La).....	2	4
16 Cuenca.....	»	»
17 Gerona.....	»	»
18 Granada.....	155	437
19 Guadalajara.....	5	17
20 Guipúzcoa.....	»	»
21 Huelva.....	82	162
22 Huesca.....	8	21
23 Jaén.....	212	411
24 León.....	8	20
25 Lérida.....	4	8
26 Logroño.....	6	12
27 Lugo.....	6	15
28 Madrid.....	32	77
29 Málaga.....	112	313
30 Murcia.....	»	»
31 Navarra.....	»	»
32 Orense.....	»	»
33 Oviedo.....	»	»
34 Palencia.....	61	169
35 Palmas (Las).....	»	»
36 Pontevedra.....	3	3
37 Salamanca.....	209	549
38 Santa Cruz de Tenerife.....	8	24
39 Santander.....	2	4
40 Segovia.....	32	74
41 Sevilla.....	216	572
42 Soria.....	19	31
43 Tarragona.....	11	23
44 Teruel.....	4	7
45 Toledo.....	88	202
46 Valencia.....	107	221
47 Valladolid.....	38	77
48 Vizcaya.....	»	»
49 Zamora.....	14	38
50 Zaragoza.....	76	153
51 Ceuta.....	»	»
52 Melilla.....	»	»
53 Delegación Central.....	»	»
TOTALES.....	2.323	5.511
Promedios hasta fin de mes.....	1.957	4.772

PUBLICACIONES DEL INSTITUTO NACIONAL DE PREVISION

IDEARIO
DE
PREVISION SOCIAL

POR

A. LÓPEZ NÚÑEZ

12 ptas.

DELEGACIONES	Ultimo número R. G. 21		
	Subsidiados	Viudas	Huérfanos
1 Alava..	5 803	146	3
2 Albacete..	18.822	123	11
3 Alicante ..	33.348	966	65
4 Almería..	14.600	344	15
5 Avila ..	10 891	246	9
6 Badajoz..	30.072	861	10
7 Baleares..	18 572	501	11
8 Barcelona..	114.158	2 667	94
9 Burgos..	14 868	195	6
10 Cáceres ..	28.440	1.160	22
11 Cádiz ..	33.644	1.405	59
12 Castellón..	12 408	292	13
13 Ciudad Real..	24.975	896	14
14 Córdoba ..	40.341	998	27
15 Coruña (La)..	28.861	854	32
16 Cuenca..	11.828	173	»
17 Gerona..	11 315	183	21
18 Granada..	22.882	445	19
19 Guadalajara..	5.697	108	17
20 Guipúzcoa..	24.171	443	14
21 Huel a ..	17.892	2.210	83
22 Huesca ..	6.365	110	7
23 Jaén..	39.431	1.158	27
24 León..	23.295	329	10
25 Lérida..	9.235	81	»
26 Logroño..	11.733	1.020	10
27 Lugo ..	8.061	166	7
28 Madrid..	92 007	2.394	51
29 Málaga..	28.389	771	12
30 Murcia..	37.039	1.073	21
31 Navarra..	18.188	388	20
32 Orense..	10 058	142	2
33 Oviedo ..	43.749	1.831	»
34 Palencia..	13 882	354	6
35 Palmas (Las)..	26.399	641	25
36 Pontevedra ..	29 640	968	32
37 Salamanca ..	22.040	765	17
38 Santa Cruz de Tenerife..	23.156	369	12
39 Santander ..	24 209	901	17
40 Segovia ..	9.510	177	7
41 Sevilla..	59 020	1.438	82
42 Soria ..	5.874	148	5
43 Tarragona..	10.101	202	9
44 Teruel ..	7.541	116	3
45 Toledo ..	27 535	379	2
46 Valencia..	50.797	2.640	33
47 Valladolid..	20 543	681	20
48 Vizcaya..	47 058	2.751	45
49 Zamora..	12.091	229	9
50 Zaragoza..	32.874	604	25
51 Ceuta..	3.145	156	8
52 Melilla..	3.724	228	5
53 Delegación Central..	98 174	»	»
TOTALES.....	1.378.511	37.426	1.074

Rama General

Subsidiados reconocidos en el mes			Bajas hasta fin de mes			Quedan en pleno derecho a fin de mes		
Subsidiados	Viudas	Huérfanos	Subsidiados	Viudas	Huérfanos	Subsidiados	Viudas	Huérfanos
39	»	»	3 207	82	1	2.635	64	2
74	5	»	9.357	18	3	9.539	110	8
230	7	»	7.117	257	19	26.461	716	46
75	3	1	6.548	107	3	8.187	240	13
36	3	»	7.327	96	2	3.600	153	7
130	6	»	10.942	120	»	19.260	747	10
89	2	»	9.400	238	1	9.261	265	10
826	32	3	41 714	1.095	15	73.270	1.604	82
46	1	»	9.022	75	»	5.892	121	6
75	11	2	24.351	507	2	4.164	664	22
95	25	»	8.854	613	24	24.885	817	35
51	7	»	8.088	107	1	4.371	192	12
96	9	»	13.642	283	»	11.429	622	14
147	5	1	25.830	250	5	14.658	753	23
101	9	»	9.746	207	»	19.216	656	32
46	3	»	7.808	61	»	4.066	115	»
81	2	1	5.418	76	9	5.978	109	13
117	6	»	8.829	108	6	14.170	343	13
43	1	»	2.622	16	2	3.118	93	15
131	9	1	6.116	222	7	18.186	230	8
75	34	1	6.773	1.176	32	11.194	1.068	52
42	»	»	3.991	40	2	2.416	70	5
196	33	»	18.657	231	5	20.970	960	22
112	5	»	5 016	108	»	18.391	226	10
70	»	»	6.294	30	»	3 011	51	»
43	8	»	5.869	824	»	5.907	204	10
38	4	»	3 137	49	»	4.962	121	7
813	44	2	6.641	639	16	86.179	1.799	37
145	21	»	9.372	187	4	19.162	605	8
194	22	»	14.422	397	4	22.811	698	17
123	3	»	4.342	98	6	13.969	293	14
57	6	3	4.188	9	»	5.927	139	5
268	31	»	2.055	616	»	41.962	1.246	»
120	2	»	4 972	156	5	9.030	200	1
44	12	»	7.218	300	2	19.225	353	23
132	17	1	7.740	299	1	22.068	686	32
68	7	»	7.152	310	1	14.956	462	16
39	4	1	13.014	55	»	10.181	318	13
114	6	1	5.294	364	3	19.029	543	15
54	2	»	5.577	85	4	3.987	94	3
258	15	»	26.142	459	22	33.136	992	60
62	1	»	3.867	45	1	2.069	104	4
75	6	»	5.022	45	4	5.154	163	5
32	3	»	2.509	36	»	5.064	83	3
36	4	»	20.629	76	»	6.942	307	2
372	44	»	11.250	672	»	39.919	1.012	33
57	15	»	7.732	254	6	12 868	442	14
227	40	»	16.735	1.580	»	30 550	1.211	45
129	4	»	5.417	53	»	6.803	180	9
137	3	1	20.760	163	3	12 251	444	23
21	5	»	898	42	2	2.268	119	6
25	1	»	1.320	73	»	2.429	156	5
472	»	»	40 002	»	»	58.644	»	»
7.178	546	19	529.909	14.009	223	855.780	23.963	870

DELEGACIONES	Ultimo número R. G. 21		
	Subsidiados	Viudas	Huérfanos
1 Alava.....	»	»	»
2 Albacete.....	15.252	71	»
3 Alicante.....	19.705	14	1
4 Almería.....	16.015	50	3
5 Avila.....	15.651	75	»
6 Badajoz.....	35.311	167	1
7 Baleares.....	8.490	20	»
8 Barcelona.....	10.152	12	1
9 Burgos.....	20.670	12	»
10 Cáceres.....	33.552	144	»
11 Cádiz.....	18.142	47	2
12 Castellón.....	10.282	18	2
13 Ciudad Real.....	24.692	146	1
14 Córdoba.....	41.154	385	9
15 Coruña (La).....	35.725	3	2
16 Cuenca.....	22.190	73	4
17 Gerona.....	8.034	1	»
18 Granada.....	31.930	95	8
19 Guadalajara.....	11.958	37	»
20 Guipúzcoa.....	5.151	»	2
21 Huelva.....	11.843	162	6
22 Huesca.....	9.972	12	»
23 Jaén.....	43.239	213	3
24 León.....	27.338	24	»
25 Lérida.....	11.937	1	»
26 Logroño.....	9.161	6	»
27 Lugo.....	30.361	7	7
28 Madrid.....	9.684	43	»
29 Málaga.....	29.268	»	»
30 Murcia.....	26.390	68	4
31 Navarra.....	»	»	»
32 Orense.....	30.813	»	1
33 Oviedo.....	21.341	»	»
34 Palencia.....	10.333	64	»
35 Palmas (Las).....	10.503	35	»
36 Pontevedra.....	19.407	11	5
37 Salamanca.....	18.456	78	»
38 Santa Cruz de Tenerife.....	15.428	15	»
39 Santander.....	10.907	»	»
40 Segovia.....	11.718	71	1
41 Sevilla.....	35.232	157	3
42 Soria.....	9.379	14	»
43 Tarragona.....	9.965	6	»
44 Teruel.....	11.164	7	»
45 Toledo.....	25.984	102	»
46 Valencia.....	35.737	211	4
47 Valladolid.....	13.365	173	5
48 Vizcaya.....	5.956	»	»
49 Zamora.....	17.758	27	»
50 Zaragoza.....	17.328	77	28
51 Ceuta.....	43	»	»
52 Melilla.....	»	»	»
53 Delegación Central.....	»	»	»
TOTALES.....	924.066	2.954	103

Rama Agropecuaria

Subsidiados reconocidos en el mes			Bajas hasta fin de mes			Quedan en pleno derecho a fin de mes		
Subsidiados	Viudas	Huérfanos	Subsidiados	Viudas	Huérfanos	Subsidiados	Viudas	Huérfanos
»	»	»	»	»	»	»	»	»
149	6	»	324	3	»	15.077	74	»
49	5	»	2.394	»	»	17.360	19	1
186	2	»	1.395	24	»	14.806	28	3
190	1	»	1.943	10	»	13.898	66	»
403	10	»	3.298	4	»	32.416	173	1
105	»	»	1.389	4	»	7.206	16	»
4	»	»	1.602	1	»	8.554	11	1
43	1	»	3.490	1	»	17.223	12	»
218	18	»	8.842	24	»	24.928	138	»
73	8	1	1.466	4	»	16.749	51	3
166	1	»	1.841	1	»	8.607	18	2
472	7	»	4.264	4	»	20.900	149	1
288	10	1	3.477	26	2	37.975	369	8
303	»	»	612	»	»	35.416	3	2
159	11	»	2.164	3	»	20.185	81	4
29	»	»	1.542	»	»	6.521	1	»
159	4	»	503	2	»	31.586	97	8
136	4	»	1.172	2	»	10.922	39	»
36	»	»	590	»	»	4.597	»	2
148	5	»	1.370	41	»	10.621	126	6
64	»	»	2.174	»	»	7.862	12	»
258	31	»	4.951	5	»	38.546	239	3
100	»	»	222	12	»	27.216	12	»
82	»	»	1.636	»	»	10.383	1	»
74	3	1	1.247	»	»	7.988	9	1
102	»	1	1.120	»	3	29.343	7	5
103	2	»	492	1	»	9.295	44	»
204	»	»	1.228	»	»	28.244	»	»
305	7	»	3.779	5	»	22.916	70	4
»	»	»	»	»	»	»	»	»
129	»	1	1.479	»	»	29.463	»	2
106	»	»	1.804	»	»	19.643	»	»
65	2	»	1.511	15	»	8.887	51	»
70	2	»	2.301	2	»	8.272	35	»
266	1	3	2.033	»	»	17.640	12	8
81	4	»	963	4	»	17.574	78	»
66	1	»	984	1	»	14.510	15	»
35	»	»	794	»	»	10.148	»	»
61	»	»	1.853	19	»	9.926	52	1
324	19	2	1.018	1	»	34.538	175	5
22	3	»	2.005	»	»	7.396	17	»
77	3	1	1.703	»	»	8.339	9	1
129	»	»	1.248	»	»	10.045	7	»
274	12	»	2.228	2	»	24.030	112	»
449	36	»	2.207	70	»	33.979	177	4
71	9	»	265	15	»	13.171	167	5
21	»	»	1.061	»	»	4.916	»	»
93	2	»	2.074	1	»	15.777	28	»
149	4	»	3.742	8	26	13.735	73	2
»	»	»	5	»	»	38	»	»
»	»	»	»	»	»	»	»	»
»	»	»	»	»	»	»	»	»
7.086	234	11	91.795	315	31	839.367	2.873	83

DELEGACIONES	Ultimo número R. G. 21		
	Subsidiados	Viudas	Huérfanos
1 Alava.....	1.393	8	»
2 Albacete.....	1.479	54	6
3 Alicante.....	4.705	85	4
4 Almería.....	3.786	48	»
5 Avila.....	2.778	78	»
6 Badajoz.....	7.614	34	»
7 Baleares.....	3.729	89	2
8 Barcelona.....	11.886	127	11
9 Burgos.....	5.864	53	»
10 Cáceres.....	3.256	40	1
11 Cádiz.....	10.632	242	10
12 Castellón.....	2.988	30	1
13 Ciudad Real.....	3.762	146	2
14 Córdoba.....	5.944	132	2
15 Coruña (La).....	10.681	159	4
16 Cuenca.....	2.790	47	»
17 Gerona.....	2.617	18	3
18 Granada.....	10.766	120	1
19 Guadalajara.....	3.297	27	1
20 Guipúzcoa.....	2.078	»	»
21 Huelva.....	4.614	134	»
22 Huesca.....	3.328	46	3
23 Jaén.....	6.562	265	5
24 León.....	5.506	35	3
25 Lérida.....	2.353	18	»
26 Logroño.....	2.998	5	»
27 Lugo.....	2.768	22	4
28 Madrid.....	30.451	414	10
29 Málaga.....	8.827	86	3
30 Murcia.....	9.644	133	6
31 Navarra.....	6.244	93	»
32 Orense.....	2.837	11	»
33 Oviedo.....	9.470	»	»
34 Palencia.....	3.165	63	2
35 Palmas (Las).....	982	71	5
36 Pontevedra.....	5.671	77	»
37 Salamanca.....	4.119	127	»
38 Santa Cruz de Tenerife.....	3.870	43	2
39 Santander.....	5.879	28	2
40 Segovia.....	3.283	53	3
41 Sevilla.....	13.305	345	18
42 Soria.....	1.891	14	»
43 Tarragona.....	2.385	20	»
44 Teruel.....	2.038	5	»
45 Toledo.....	4.138	154	1
46 Valencia.....	9.629	38	2
47 Valladolid.....	8.219	176	7
48 Vizcaya.....	5.489	112	1
49 Zamora.....	3.723	65	1
50 Zaragoza.....	8.448	162	6
51 Ceuta.....	5.105	69	3
52 Melilla.....	3.454	76	3
53 Delegación Central.....	11.988	»	»
TOTALES.....	304.428	4.497	138

Rama de Funcionarios

Subsidiados reconocidos en el mes			Bajas hasta fin de mes			Quedan en pleno derecho a fin de mes		
Subsidiados	Viudas	Huérfanos	Subsidiados	Viudas	Huérfanos	Subsidiados	Viudas	Huérfanos
12	»	»	686	1	»	719	7	»
10	» 1	»	335	10	» 1	1.154	45	5
14	»	»	3.472	42	»	1.252	43	4
10	» 1	»	1.292	6	»	2.504	43	»
11	» 2	»	1.421	25	»	1.368	55	»
55	» 3	»	3.015	»	»	4.654	37	»
14	» 1	»	2.512	48	»	1.231	42	2
54	»	»	5.437	44	» 4	6.503	83	7
9	»	»	2.875	28	»	2.998	25	»
22	» 2	»	2.087	»	»	1.191	42	1
16	» 6	»	3.959	»	»	6.689	248	10
11	»	»	563	11	»	2.436	19	1
16	» 2	»	2.345	4	»	1.433	144	2
48	» 1	»	2.376	25	» 1	3.616	108	1
41	» 4	»	4.364	36	»	6.358	127	4
12	» 1	»	773	15	»	2.029	33	»
20	»	»	966	8	»	1.671	10	3
45	»	»	3.035	19	»	7.776	101	1
11	»	»	582	14	»	2.726	13	1
11	»	»	1.462	»	»	627	»	»
20	» 6	»	2.280	4	»	2.354	136	»
15	»	»	2.118	18	» 1	1.225	28	2
39	» 1	»	956	15	»	5.645	251	5
20	» 2	»	2.786	6	» 2	2.740	31	1
18	» 1	»	1.754	5	»	617	14	»
26	»	»	1.344	»	»	1.680	5	»
23	»	»	1.480	11	» 2	1.311	11	2
151	» 8	» 1	2.191	118	»	28.411	304	11
115	»	»	1.797	14	» 1	7.145	72	2
47	» 4	»	2.665	9	» 1	7.026	128	5
30	» 1	»	1.180	23	»	5.094	71	»
10	»	»	920	1	»	1.927	10	»
50	»	»	976	»	»	8.544	»	»
67	»	»	184	12	» 1	3.048	51	1
22	» 2	»	421	25	»	583	48	5
38	»	»	780	»	»	4.929	77	»
16	» 3	»	220	29	»	3.915	101	»
18	» 2	»	685	»	»	3.203	45	2
8	» 1	»	1.602	8	»	4.285	21	2
15	» 3	»	1.275	14	»	2.023	42	3
54	»	»	3.799	»	»	9.560	345	18
12	» 2	»	1.092	»	»	811	16	»
8	»	»	1.128	6	»	1.267	14	»
9	»	»	1.097	»	»	950	5	»
27	» 2	»	1.185	35	»	2.980	121	1
56	» 2	» 1	4.925	»	»	4.760	40	3
20	» 6	»	119	63	» 5	8.120	119	2
15	»	»	893	10	»	4.611	102	1
25	»	»	1.089	13	»	2.659	52	1
45	» 2	»	4.087	36	»	4.406	78	6
17	» 3	»	1.056	17	» 1	4.066	55	2
44	» 1	»	2.488	29	»	984	48	3
44	»	»	3.411	»	»	8.621	»	»
45	76	2	97.538	907	20	208.435	3.666	120

CUADRO DECIMO

Clasificación de subsidiados,

(Sistema

DELEGACIONES	Sin	1 beneficia- rio	2 beneficia- rios	3 beneficia- rios	4 beneficia- rios
1 Alava.....	»	42	1.049	560	194
2 Albacete.....	»	5	404	267	152
3 Alicante.....	»	1.043	6.622	2.589	1.019
4 Almería.....	»	25	1.138	1.086	792
5 Avila.....	»	27	373	283	157
6 Badajoz.....	»	109	1.882	1.181	555
7 Baleares.....	»	71	932	413	151
8 Barcelona.....	»	15	551	139	12
9 Burgos.....	»	39	206	157	89
10 Cáceres.....	»	9	1.034	820	555
11 Cádiz.....	»	174	5.296	3.665	2.197
12 Castellón.....	»	111	1.083	365	72
13 Ciudad Real.....	»	133	3.890	2.354	1.165
14 Córdoba.....	»	253	4.147	2.882	1.408
15 Coruña (La).....	»	224	5.774	2.753	1.392
16 Cuenca.....	»	18	515	296	215
17 Gerona.....	»	75	332	114	22
18 Granada.....	»	29	843	575	357
19 Guadalajara.....	»	6	409	212	152
20 Guipúzcoa.....	»	458	5.823	3.001	1.315
21 Huelva.....	»	62	544	262	105
22 Huesca.....	»	4	769	338	105
23 Jaén.....	»	85	1.664	1.202	619
24 León.....	»	62	1.000	616	391
25 Lérida.....	»	»	100	25	8
26 Logroño.....	»	185	1.305	688	278
27 Lugo.....	»	3	647	335	234
28 Madrid.....	»	1.013	19.169	9.040	3.506
29 Málaga.....	»	37	1.837	1.091	610
30 Murcia.....	»	674	7.822	5.089	2.395
31 Navarra.....	»	60	1.470	798	411
32 Orense.....	»	»	345	214	126
33 Oviedo.....	»	102	3.149	1.534	700
34 Palencia.....	»	16	249	178	85
35 Palmas (Las).....	»	6	775	528	487
36 Pontevedra.....	»	110	2.573	1.504	736
37 Salamanca.....	»	50	848	553	244
38 Sta. C. Tenerife.....	»	9	2.588	1.828	1.172
39 Santander.....	»	85	9.622	4.671	2.246
40 Segovia.....	»	9	313	169	110
41 Sevilla.....	»	337	6.542	3.789	2.061
42 Soria.....	»	»	217	92	94
43 Tarragona.....	»	10	164	59	3
44 Teruel.....	»	6	845	458	218
45 Toledo.....	»	30	1.401	711	314
46 Valencia.....	»	530	11.091	5.012	1.461
47 Valladolid.....	»	166	3.061	1.729	934
48 Vizcaya.....	»	405	5.146	2.306	923
49 Zamora.....	»	»	191	125	84
50 Zaragoza.....	»	191	1.717	680	257
51 Ceuta.....	»	4	85	104	42
52 Melilla.....	»	»	21	32	11
53 Deleg.ón Central...	»	640	25.088	11.553	5.155
TOTAL SUBSIDIADOS ..	»	7.757	151.661	81.025	38.096
TOTAL BENEFICIARIOS.	»	7.757	309.322	243.075	152.384
Subsidiados per 100 sobre total.	»	2,543	50,703	26,563	12,490
Promedio hasta fin de mes ...	»	11.965	191.087	90.898	40.711

según el número de beneficiarios

NOVIEMBRE 1946

P. A. I.)

5 beneficia- rios	6 beneficia- rios	7 beneficia- rios	8 beneficia- rios	9 ó más be- neficiarios	TOTALES SUBSIDIADOS	TOTALES BENEFICIARIOS
100	19	4	»	3	1.971	5.266
42	20	6	»	»	896	2.594
350	60	29	1	»	11.713	28.451
285	96	21	»	»	3.443	10.875
72	25	9	5	»	951	2.863
305	81	17	1	2	4.133	11.792
51	17	12	»	»	1.647	4.219
9	3	3	»	»	732	1.666
54	22	9	»	»	576	1.743
203	60	34	3	»	3.708	8.324
1.257	484	166	38	21	13.298	41.399
20	»	»	»	»	1.651	3.760
393	102	17	3	»	8.057	22.355
528	165	43	4	7	9.437	26.854
674	304	99	19	15	11.254	31.780
80	15	3	3	»	1.145	3.331
3	»	»	»	»	546	1.184
110	42	17	3	»	1.976	5.813
68	11	»	3	»	861	2.498
613	224	93	29	7	11.563	31.725
41	15	3	»	»	1.032	2.672
39	6	6	»	»	1.267	3.249
242	96	30	»	3	3.941	11.518
256	118	35	10	3	2.491	7.814
18	3	»	»	»	154	415
92	39	7	»	»	2.594	6.714
83	33	10	»	»	1.345	3.921
1.128	329	60	24	3	34.272	88.748
310	119	49	1	»	4.054	12.039
814	203	36	14	»	17.047	46.817
231	61	21	6	3	3.061	8.781
48	11	7	3	1	755	2.224
327	75	46	14	»	5.947	16.321
28	8	5	1	2	572	1.637
269	121	43	10	9	2.248	7.621
417	132	45	14	11	5.542	16.115
142	49	31	18	3	1.938	5.773
666	316	130	52	7	6.764	21.957
910	326	92	27	24	18.003	49.911
42	13	2	3	»	661	1.908
944	333	67	22	9	14.104	40.478
57	11	3	»	»	474	1.458
3	»	»	»	»	239	542
73	22	4	»	»	1.626	4.467
100	20	9	3	»	2.588	6.928
383	51	42	3	3	18.579	46.178
477	176	57	10	4	6.614	19.167
322	103	49	10	»	9.264	23.958
34	20	»	»	»	454	1.383
65	14	8	»	»	2.932	7.158
17	6	»	»	»	258	775
4	»	3	»	»	71	223
2.084	837	152	62	9	45.580	123.132
15.882	5.416	1.624	419	149	305.029	»
79.410	32.496	11.368	3.352	1.380	»	840 544
5,207	1,775	0,532	0,138	0,049	100	»
16.566	5.631	1.671	423	146	359.098	962.709

CUADRO DECIMOPRIMERO

Clasificación de subsidiados,

(Sistema

DELEGACIONES	Sin	1 beneficia- rio	2 beneficia- rios	3 beneficia- rios	4 beneficia- rios
1 Alava	»	9	224	152	93
2 Albacete.....	»	»	447	346	194
3 Alicante.....	»	87	1.037	488	210
4 Almería.....	»	2	381	258	143
5 Avila.....	»	»	280	254	205
6 Badajoz.....	»	»	747	516	400
7 Baleares.....	»	1	1.004	411	205
8 Barcelona.....	»	22	5.296	1.453	400
9 Burgos.....	»	32	504	309	218
10 Cáceres.....	»	1	687	569	440
11 Cádiz.....	»	»	841	612	493
12 Castellón.....	»	27	525	178	66
13 Ciudad Real.....	»	»	517	366	215
14 Córdoba.....	»	»	740	653	427
15 Coruña (La).....	»	15	568	297	204
16 Cuenca.....	»	»	142	91	45
17 Gerona.....	»	11	937	250	43
18 Granada.....	»	2	1.096	737	405
19 Guadalajara.....	»	»	139	71	56
20 Guipúzcoa.....	»	1	56	22	6
21 Huelva.....	»	»	524	296	149
22 Huesca.....	»	»	246	146	36
23 Jaén.....	»	»	700	625	379
24 León.....	»	22	347	240	175
25 Lérida.....	»	1	420	144	51
26 Logroño.....	»	25	483	257	104
27 Lugo.....	»	»	356	203	103
28 Madrid.....	»	»	3.197	1.653	654
29 Málaga.....	»	»	1.161	851	518
30 Murcia.....	»	»	1.064	698	476
31 Navarra.....	»	»	735	597	442
32 Orense.....	»	»	392	225	180
33 Oviedo.....	»	»	745	270	158
34 Palencia.....	»	»	393	239	162
35 Palmas (Las).....	»	»	556	459	370
36 Pontevedra.....	»	17	903	565	405
37 Salamanca.....	»	5	700	679	471
38 Sta. C. Tenerife.....	»	»	600	498	355
39 Santander.....	»	»	498	250	107
40 Segovia.....	»	3	309	211	164
41 Sevilla.....	»	»	1.786	1.190	752
42 Soria.....	»	»	187	96	67
43 Tarragona.....	»	14	411	147	50
44 Teruel.....	»	»	180	85	39
45 Toledo.....	»	»	262	216	118
46 Valencia.....	»	14	2.879	1.155	389
47 Valladolid.....	»	38	406	252	133
48 Vizcaya.....	»	38	620	200	78
49 Zamora.....	»	»	355	253	143
50 Zaragoza.....	»	158	929	410	192
51 Ceuta.....	»	»	51	44	38
52 Melilla.....	»	10	144	90	36
53 Deleg.ón Central.....	»	»	»	»	»
TOTAL SUBSIDIADOS..	»	555	38.707	21.382	11.962
TOTAL BENEFICIARIOS.	»	555	77.414	64.146	47.848
Subsidiados por 100 sobre total.	»	0,667	46,507	25,690	14,372
Promedio hasta fin de mes....	»	685	40.765	23.501	13.179

según el número de beneficiarios

NOVIEMBRE 1946

Normal)

5 beneficia- rios	6 beneficia- rios	7 beneficia- rios	8 beneficia- rios	9 ó más be- neficiarios	TOTALES SUBSIDIADOS	TOTALES BENEFICIARIOS
65	44	16	3	»	606	2.010
86	27	2	2	»	1.104	3.330
75	14	8	»	»	1.919	4.980
71	16	5	»	»	876	2.596
103	57	17	7	»	923	3.174
238	85	39	8	1	2.079	6.823
69	24	10	1	»	1.725	4.629
99	31	13	2	»	7.316	17.361
113	61	17	6	»	1.320	4.117
164	67	14	5	1	1.948	6.211
229	106	52	16	6	2.355	7.817
17	4	»	»	»	817	1.984
71	29	21	1	»	1.220	3.676
226	120	26	7	1	2.200	7.244
104	43	16	16	2	1.265	3.894
20	13	»	»	»	311	915
24	4	9	2	»	1.280	3.030
159	77	17	3	»	2.496	7.425
20	9	1	1	»	297	884
2	»	»	»	»	87	213
38	21	3	1	»	1.032	2.877
20	9	»	»	»	457	1.228
156	68	14	3	»	1.945	6.101
121	53	28	5	17	1.008	3.448
9	5	1	»	»	631	1.559
48	8	7	»	»	932	2.515
109	69	25	13	»	878	2.971
250	82	7	7	9	5.859	15.897
239	104	38	13	3	2.927	9.163
192	47	9	4	2	2.492	7.481
251	130	61	30	9	2.255	7.812
128	69	39	4	»	1.037	3.538
46	15	11	4	3	1.252	3.389
111	28	26	5	2	966	3.114
309	168	100	29	8	1.999	7.526
240	94	28	10	7	2.269	7.241
373	175	93	12	3	2.511	9.015
250	132	87	15	5	1.942	6.932
61	24	17	2	1	960	2.767
64	36	9	3	»	799	2.533
362	131	65	19	3	4.308	13.380
49	10	2	»	»	411	1.249
15	7	1	»	»	645	1.601
14	7	1	»	»	326	890
53	22	3	»	»	674	2.062
781	19	6	»	»	5.243	14.854
61	27	19	4	»	940	2.770
36	16	3	»	»	991	2.487
105	237	32	9	2	1.136	4.302
56	17	17	»	»	1.779	4.515
19	6	4	»	»	162	545
32	5	3	»	»	320	923
»	»	»	»	»	»	»
6.553	2.672	1.042	272	85	83.230	»
32.765	16.032	7.294	2.176	768	»	248.998
7,874	3,210	1,251	0,327	0,102	100	»
6.598	2.879	1.082	312	88	89.089	266.573

CUADRO DECIMOSEGUNDO

Clasificación de subsidiados,

(Viudedad y Orfandad)

DELEGACIONES	Sin	1 beneficia- rio	2 beneficia- rios	3 beneficia- rios	4 beneficia- rios
1 Alava	9	24	20	6	2
2 Albacete.....	12	37	62	31	12
3 Alicante.....	154	199	167	38	16
4 Almería.....	18	68	69	45	16
5 Ávila.....	10	43	60	36	11
6 Badajoz.....	8	77	75	52	29
7 Baleares.....	67	127	70	23	10
8 Barcelona.....	525	736	527	133	22
9 Burgos.....	24	34	37	30	10
10 Cáceres.....	111	338	329	234	48
11 Cádiz.....	103	265	229	161	78
12 Castellón.....	16	80	60	14	2
13 Ciudad Real.....	91	282	373	175	80
14 Córdoba.....	162	498	509	264	131
15 Coruña (La).....	53	188	150	73	14
16 Cuenca.....	18	7	21	16	7
17 Gerona.....	29	54	27	11	2
18 Granada.....	27	162	156	122	30
19 Guadalajara.....	5	11	17	5	2
20 Guipúzcoa.....	7	37	38	11	1
21 Huelva.....	209	500	352	169	45
22 Huesca.....	9	38	16	15	3
23 Jaén.....	33	236	257	132	45
24 León.....	11	75	88	102	24
25 Lérida.....	2	29	17	21	2
26 Logroño.....	28	70	61	26	4
27 Lugo.....	12	62	45	13	8
28 Madrid.....	300	669	602	308	82
29 Málaga.....	71	158	210	93	56
30 Murcia.....	110	267	290	111	50
31 Navarra.....	32	68	89	67	18
32 Orense.....	22	60	74	39	15
33 Oviedo.....	243	560	412	163	56
34 Palencia.....	30	65	81	35	23
35 Palmas (Las).....	133	187	151	182	87
36 Pontevedra.....	77	259	200	126	41
37 Salamanca.....	131	264	241	160	88
38 Sta. C. Tenerife...	48	96	88	62	49
39 Santander.....	89	162	125	55	19
40 Segovia.....	13	30	30	8	7
41 Sevilla.....	167	338	354	239	102
42 Soria.....	23	50	35	21	8
43 Tarragona.....	24	58	49	12	»
44 Teruel.....	7	22	35	15	6
45 Toledo.....	20	94	101	57	21
46 Valencia.....	257	462	309	126	29
47 Valladolid.....	63	84	67	31	14
48 Vizcaya.....	463	610	299	102	20
49 Zamora.....	30	52	73	32	30
50 Zaragoza.....	87	150	115	43	8
51 Ceuta.....	8	43	31	26	7
52 Melilla.....	13	41	40	17	7
53 Deleg. ón Central...	»	»	»	»	»
TOTAL SUBSIDIADOS...	4.212	9.126	7.933	4.088	1.497
TOTAL BENEFICIARIOS.	»	9.126	15.866	12.264	5.988
Subsidiados por 100 sobre total.	15,347	33,250	28,904	14,894	5,454
Promedios hasta fin de mes...	3.745	7.851	7.133	3.780	1.546

según el número de beneficiarios

NOVIEMBRE 1946

de la Rama General)

5 beneficia- rios	6 beneficia- rios	7 beneficia- rios	8 beneficia- rios	9 ó más be- neficiarios	TOTALES SUBSIDIADOS	TOTALES BENEFICIARIOS
1	»	»	»	»	62	95
3	»	»	»	»	157	317
3	»	»	»	»	577	726
5	»	»	»	»	221	430
1	»	»	»	»	161	320
»	»	»	»	»	241	499
1	»	»	»	»	298	381
10	»	»	»	»	1.953	2.327
4	»	»	»	»	137	258
24	3	»	»	»	1.087	2.028
14	»	»	»	»	850	1.588
1	1	»	»	»	174	261
27	1	»	»	»	1.029	2.014
28	11	1	»	»	1.604	3.045
4	11	1	»	»	494	856
1	»	»	»	»	70	130
»	»	»	»	»	123	149
9	2	»	»	»	508	1.017
»	»	»	»	»	40	68
»	»	»	»	»	94	150
5	»	»	»	»	1.280	1.916
6	3	»	»	»	90	175
11	»	»	»	»	714	1.381
8	2	»	»	»	310	705
»	»	»	»	»	71	134
1	»	»	»	»	190	291
3	1	1	»	»	145	251
28	16	1	1	»	2.007	3.376
11	4	»	»	»	603	1.160
14	3	»	»	»	845	1.468
10	1	»	1	»	286	583
1	»	»	»	»	211	390
65	1	1	»	»	1.501	2.435
20	2	3	»	»	259	557
35	13	1	»	»	789	1.643
16	1	»	»	»	720	1.287
25	3	»	»	»	912	1.721
15	4	»	»	»	362	753
4	»	»	»	»	454	673
1	3	»	»	»	92	165
31	2	1	»	»	1.234	2.345
»	»	»	»	»	137	215
»	»	»	»	»	143	192
»	»	»	»	»	85	161
14	»	»	»	»	307	621
7	»	»	»	»	1.190	1.609
4	2	1	»	»	266	406
5	»	»	»	»	1.499	1.619
3	1	»	»	»	221	435
»	»	»	»	»	403	541
6	1	»	»	»	122	247
»	»	»	»	»	118	200
»	»	»	»	»	»	»
485	92	11	2	»	27.446	»
2.425	552	77	16	»	»	46.314
1.768	0,335	0,040	0,008	»	100	»
441	99	16	2	1	24.614	42.577

CUADRO DECIMOTERCERO

Clasificación de subsidiados,

(Rama

DELEGACIONES	Sta	1 beneficia- rio	2 beneficia- rios	3 beneficia- rios	4 beneficia- rios
1 Alava.....	»	»	»	»	»
2 Albacete.....	»	4	4.866	4.388	2.789
3 Alicante.....	»	574	9.211	5.845	2.619
4 Almería.....	»	65	4.689	3.671	2.113
5 Avila.....	»	»	3.084	2.237	1.374
6 Badajoz.....	»	»	9.139	7.011	4.192
7 Baleares.....	»	»	4.301	2.506	1.136
8 Barcelona.....	»	»	516	229	73
9 Burgos.....	»	39	11.640	9.436	5.539
10 Cáceres.....	»	»	12.912	10.084	5.764
11 Cádiz.....	»	»	5.093	4.723	3.488
12 Castellón.....	»	138	6.119	2.576	803
13 Ciudad Real.....	»	»	9.529	7.224	3.805
14 Córdoba.....	»	5	15.514	10.982	7.173
15 Coruña (La).....	»	647	17.994	13.703	8.970
16 Cuenca.....	»	»	8.513	6.246	3.257
17 Gerona.....	»	12	2.301	1.043	329
18 Granada.....	»	»	5.918	5.177	3.259
19 Guadalajara.....	»	»	7.034	4.578	2.246
20 Guipúzcoa.....	»	62	1.237	753	606
21 Huelva.....	»	»	3.398	1.906	756
22 Huesca.....	»	»	5.834	2.711	1.163
23 Jaén.....	»	»	7.176	3.342	3.004
24 León.....	»	5	2.397	1.475	859
25 Lérida.....	»	437	7.508	2.661	769
26 Logroño.....	»	63	3.738	2.313	1.169
27 Lugo.....	»	»	3.985	2.322	1.223
28 Madrid.....	»	132	7.181	4.584	2.214
29 Málaga.....	»	»	8.962	6.879	4.454
30 Murcia.....	»	333	8.266	6.692	3.610
31 Navarra.....	»	»	»	»	»
32 Orense.....	»	472	8.159	3.902	2.022
33 Oviedo.....	»	»	14.455	7.140	3.738
34 Palencia.....	»	»	5.081	3.645	2.367
35 Palmas (Las).....	»	6	2.770	2.539	2.029
36 Pontevedra.....	»	31	4.621	3.169	1.588
37 Salamanca.....	»	»	10.490	7.741	5.116
38 Sta. C. Tenerife.....	»	»	4.836	4.142	2.722
39 Santander.....	»	»	3.109	1.873	1.041
40 Segovia.....	»	28	5.698	4.370	2.698
41 Sevilla.....	»	»	14.436	10.975	6.940
42 Soria.....	»	»	3.945	2.295	1.432
43 Tarragona.....	»	375	7.966	2.380	661
44 Teruel.....	»	»	4.843	2.831	1.399
45 Toledo.....	»	»	11.041	7.737	3.946
46 Valencia.....	»	462	28.522	15.076	4.627
47 Valladolid.....	»	25	3.100	2.260	1.484
48 Vizcaya.....	»	79	922	612	332
49 Zamora.....	»	126	6.241	3.914	2.172
50 Zaragoza.....	»	»	4.352	2.364	1.149
51 Ceuta.....	»	»	2	5	4
52 Melilla.....	»	»	»	»	»
53 Deleg. ón Central...	»	»	»	»	»
TOTAL SUBSIDIADOS...	»	4.120	342.644	226.267	126.223
TOTAL BENEFICIARIOS.	»	4.120	685.288	678.801	504.892
Subsidiados por 100 sobre total..	»	0,523	43,521	28,740	16,032
Promedio hasta fin de mes....	1	13.524	309.084	208.902	117.433

Agropecuaria.)

5 beneficia- rios	6 beneficia- rios	7 beneficia- rios	8 beneficia- rios	9 ó más be- neficiarios	TOTALES SUBSIDIADOS	TOTALES BENEFICIARIOS
»	»	»	»	»	»	»
1.235	350	65	8	1	13.706	42.859
983	263	66	5	»	19.566	54.002
847	269	60	4	»	11.718	35.209
1.106	260	56	14	3	8.134	25.996
1.748	516	108	38	16	22.768	69.119
510	150	31	5	2	8.641	24.389
28	8	6	»	1	861	2.250
2.195	1.121	259	66	10	30.305	93.915
2.488	689	114	17	2	32.070	96.658
2.160	950	342	90	15	16.861	58.057
189	47	1	1	»	9.874	24.558
1.460	461	64	9	3	22.555	66.563
3.496	1.284	386	119	8	38.967	121.581
5.379	2.229	660	207	50	49.839	160.620
1.174	244	36	4	»	19.474	56.410
114	43	28	4	»	3.874	10.115
1.387	405	93	25	1	16.265	50.628
928	235	50	4	»	15.075	43.218
408	221	115	69	10	3.481	12.034
315	110	12	»	»	6.497	17.857
421	115	25	1	1	10.271	27.441
2.154	540	54	2	»	16.272	50.798
472	86	38	4	3	5.339	15.861
237	50	15	3	»	11.680	28.126
486	126	24	11	1	7.931	22.605
598	233	68	12	4	8.445	24.826
868	240	40	15	1	15.275	43.291
2.023	426	234	44	13	23.335	72.955
1.381	348	81	16	3	20.730	61.096
»	»	»	»	»	»	»
873	300	75	13	1	15.817	43.387
1.477	674	211	81	11	27.787	78.938
1.198	500	131	27	4	12.953	40.724
1.472	820	371	124	42	10.173	37.533
745	400	339	21	12	10.926	33.906
2.450	942	215	57	6	27.017	84.584
1.678	849	337	99	27	14.690	49.877
478	182	57	9	6	6.755	20.011
1.277	475	96	26	6	14.674	45.495
3.842	1.536	448	122	22	38.321	122.296
1.293	721	202	46	»	9.934	33.076
155	30	7	»	»	11.574	27.095
507	136	36	»	»	9.752	27.378
1.376	357	44	3	1	24.505	70.440
962	257	28	2	»	49.936	127.806
806	342	81	26	4	8.128	25.834
207	85	27	4	2	2.270	6.871
1.064	328	74	4	»	13.923	40.876
361	91	11	5	12	8.345	22.968
»	»	»	»	»	11	35
»	»	»	»	»	»	»
»	»	»	»	»	»	»
»	»	»	»	»	»	»
39.011	21.344	5.921	1.466	304	787.300	»
305.055	128.064	41.447	11.728	2.772	»	2.352.167
7.496	2,711	0,752	0,186	0,039	100	»
14.497	19.405	5.340	1.231	271	719.688	2.156.734

CUADRO DECIMOCUARTO

Clasificación de subsidiados,

(Viudedad y Orfandad)

DELEGACIONES	Sin	1 beneficia- rio	2 beneficia- rios	3 beneficia- rios	4 beneficia- rios
1 Alava.....	»	»	»	»	»
2 Albacete.....	2	17	22	12	15
3 Alicante.....	»	2	19	2	»
4 Almería.....	»	2	5	6	2
5 Avila.....	4	4	30	24	15
6 Badajoz.....	12	1	4	2	4
7 Baleares.....	2	2	8	1	1
8 Barcelona.....	1	5	7	3	2
9 Burgos.....	11	1	4	»	2
10 Cáceres.....	2	6	1	10	5
11 Cádiz.....	27	2	6	16	6
12 Castellón.....	1	1	7	5	»
13 Ciudad Real.....	11	38	105	69	37
14 Córdoba.....	4	33	53	49	20
15 Coruña (La).....	»	»	2	»	»
16 Cuenca.....	»	»	»	»	»
17 Gerona.....	»	»	»	»	»
18 Granada.....	3	25	32	53	26
19 Guadalajara.....	»	1	»	»	4
20 Guipúzcoa.....	»	»	»	»	»
21 Huelva.....	9	20	31	13	5
22 Huesca.....	»	»	3	5	»
23 Jaén.....	18	70	69	30	15
24 León.....	»	1	4	1	2
25 Lérida.....	»	»	4	»	»
26 Logroño.....	»	»	6	»	»
27 Lugo.....	»	»	3	3	»
28 Madrid.....	»	5	17	5	4
29 Málaga.....	2	9	23	59	14
30 Murcia.....	»	»	»	»	»
31 Navarra.....	»	»	»	»	»
32 Orense.....	»	»	»	»	»
33 Oviedo.....	»	»	»	»	»
34 Palencia.....	8	8	5	26	4
35 Palmas (Las).....	»	»	»	»	»
36 Pontevedra.....	1	1	1	»	»
37 Salamanca.....	25	20	65	47	23
38 Sta. C. Tenerife...	»	»	2	4	2
39 Santander.....	»	»	2	»	»
40 Segovia.....	2	9	6	9	4
41 Sevilla.....	»	17	103	45	42
42 Soria.....	2	7	8	»	2
43 Tarragona.....	»	»	10	1	»
44 Teruel.....	»	12	1	21	»
45 Toledo.....	11	10	27	24	14
46 Valencia.....	10	23	34	32	6
47 Valladolid.....	10	6	8	4	7
48 Vizcaya.....	»	»	»	»	»
49 Zamora.....	»	2	6	3	»
50 Zaragoza.....	16	12	25	6	12
51 Ceuta.....	»	»	»	»	»
52 Melilla.....	»	»	»	»	»
53 Deleg.ón Central	»	»	»	»	»
TOTAL SUBSIDIADOS...	194	360	768	570	295
TOTAL BENEFICIARIOS...	»	360	1.536	1.710	1.180
Subsidiados por 100 sobre total...	8,350	15,498	33,060	24,538	12,700
Promedio hasta fin de mes....	150	285	646	485	261

según el número de beneficiarios

NOVIEMBRE 1946

de la Rama Agropecuaria)

5 beneficia- rios	6 beneficia- rios	7 beneficia- rios	8 beneficia- rios	9 ó más be- neficiarios	TOTALES SUBSIDIADOS	TOTALES BENEFICIARIOS
» 2	» 1	»	»	»	» 71	» 173
»	»	»	»	»	» 23	» 46
»	» 3	»	»	»	» 18	» 56
5	»	»	»	»	» 82	» 221
1	»	»	»	»	» 24	» 36
»	»	»	»	»	» 14	» 25
2	»	»	»	»	» 20	» 46
»	» 1	»	»	»	» 18	» 17
5	»	»	»	»	» 25	» 64
»	»	»	»	»	» 62	» 111
8	»	»	»	»	» 14	» 30
7	»	»	»	»	» 266	» 641
»	»	»	»	»	» 166	» 401
»	»	»	»	»	» 2	» 4
»	»	»	»	»	»	»
11	» 5	»	»	»	» 155	» 437
»	»	»	»	»	» 5	» 17
»	»	»	»	»	»	»
3	» 1	»	»	»	» 82	» 162
»	»	»	»	»	» 8	» 21
7	» 3	»	»	»	» 212	» 411
»	»	»	»	»	» 8	» 20
»	»	»	»	»	» 4	» 8
»	»	»	»	»	» 6	» 12
»	»	»	»	»	» 6	» 15
»	»	» 1	»	»	» 32	» 77
5	»	»	»	»	» 112	» 313
»	»	»	»	»	»	»
»	»	»	»	»	»	»
»	»	»	»	»	»	»
»	»	»	»	»	»	»
5	» 3	» 2	»	»	» 61	» 169
»	»	»	»	»	»	»
»	»	»	»	»	» 3	» 3
8	» 21	»	»	»	» 209	» 549
»	»	»	»	»	» 8	» 24
»	»	»	»	»	» 2	» 4
2	»	»	»	»	» 32	» 74
8	» 1	»	»	»	» 216	» 572
»	»	»	»	»	» 19	» 31
»	»	»	»	»	» 11	» 23
»	»	»	»	»	» 4	» 7
2	»	»	»	»	» 88	» 202
2	»	»	»	»	» 107	» 221
3	»	»	»	»	» 38	» 77
»	»	»	»	»	»	»
3	»	»	»	»	» 14	» 38
5	»	»	»	»	» 76	» 153
»	»	»	»	»	»	»
»	»	»	»	»	»	»
»	»	»	»	»	»	»
94	39	3	»	»	2.323	»
470	234	21	»	»	»	5.511
4.046	1,678	0.130	»	»	100	»
91	33	5	1	»	1.957	4.772

CUADRO DECIMOQUINTO

Clasificación total de subsidiados

DELEGACIONES	Sin	1 beneficia- rio	2 beneficia- rios	3 beneficia- rios	4 beneficia- rios
1 Alava.....	9	75	1.293	718	289
2 Albacete.....	14	63	5.801	5.044	3.162
3 Alicante.....	154	1.905	17.056	8.962	3.864
4 Almería.....	18	162	6.282	5.066	3.066
5 Avila.....	14	74	3.827	2.834	1.762
6 Badajoz.....	20	187	11.847	8.807	5.180
7 Baleares.....	69	201	6.315	3.354	1.503
8 Barcelona.....	526	778	6.897	1.957	509
9 Burgos.....	33	145	12.391	9.992	5.858
10 Cáceres.....	113	354	14.963	11.717	6.812
11 Cádiz.....	130	441	11.465	9.177	6.262
12 Castellón.....	17	357	7.794	3.138	943
13 Ciudad Real.....	102	451	14.414	10.188	5.302
14 Córdoba.....	166	789	20.963	14.830	9.159
15 Coruña (La).....	53	1.074	24.488	16.826	10.580
16 Cuenca.....	18	25	9.191	6.649	3.524
17 Gerona.....	29	152	3.597	1.418	396
18 Granada.....	30	218	8.045	6.664	4.077
19 Guadalajara.....	5	18	7.599	4.866	2.460
20 Guipúzcoa.....	7	558	7.154	3.787	1.928
21 Huelva.....	218	582	4.849	2.646	1.060
22 Huesca.....	9	42	6.868	3.215	1.307
23 Jaén.....	51	391	9.866	5.331	4.062
24 León.....	11	165	3.836	2.434	1.451
25 Lérida.....	2	467	8.049	2.851	830
26 Logroño.....	28	343	5.593	3.284	1.555
27 Lugo.....	12	65	5.036	2.876	1.568
28 Madrid.....	300	1.819	30.166	15.590	6.460
29 Málaga.....	73	202	12.193	8.973	5.652
30 Murcia.....	110	1.274	17.442	12.590	6.531
31 Navarra.....	32	128	2.294	1.462	871
32 Orense.....	22	532	8.970	4.380	2.343
33 Oviedo.....	243	662	18.761	9.107	4.652
34 Palencia.....	38	89	5.809	4.123	2.641
35 Palmas (Las).....	133	199	4.252	3.708	2.973
36 Pontevedra.....	78	418	8.298	5.364	2.770
37 Salamanca.....	156	339	12.344	9.180	5.942
38 Sta. C. Tenerife...	48	105	8.114	6.534	4.300
39 Santander.....	89	247	13.356	6.849	3.413
40 Segovia.....	15	79	6.356	4.767	2.983
41 Sevilla.....	167	692	23.221	16.238	9.897
42 Soria.....	25	57	4.392	2.504	1.603
43 Tarragona.....	24	457	8.600	2.599	714
44 Teruel.....	7	30	5.904	3.390	1.662
45 Toledo.....	31	134	12.832	8.745	4.413
46 Valencia.....	267	1.491	42.835	21.401	6.512
47 Valladolid.....	73	319	6.642	4.276	2.572
48 Vizcaya.....	463	1.132	6.957	3.220	1.353
49 Zamora.....	30	180	6.866	4.327	2.429
50 Zaragoza.....	103	511	7.138	3.503	1.618
51 Ceuta.....	8	47	169	179	91
52 Melilla.....	13	51	205	139	54
53 Deleg.ón Central..	»	640	25.088	11.553	5.155
TOTAL SUBSIDIADOS...	4.406	21.918	544.713	333.332	178.073
TOTAL BENEFICIARIOS.	»	21.918	1.089.426	999.996	712.292
Subsidiados por 100 sobre total.	0,366	1,819	45,192	27,655	14,773
Promedio hasta fin de mes....	3.896	24.310	548.715	327.566	173.130

según el número de beneficiarios

5 beneficia- rios	6 beneficia- rios	7 beneficia- rios	8 beneficia- rios	9 ó más be- neficiarios	TOTALES SUBSIDIADOS	TOTALES BENEFICIARIOS
166	63	20	3	3	2.639	7.371
1.368	398	73	10	1	15.934	49.273
1.411	337	103	6	»	33.798	88.205
1.208	384	86	4	»	16.276	49.166
1.287	342	82	26	3	10.251	32.574
2.292	682	164	47	19	29.245	88.269
631	191	53	6	2	12.325	33.643
148	42	22	2	1	10.882	23.650
2.366	1.204	285	72	10	32.356	100.050
2.879	820	152	25	3	37.838	113.285
3.665	1.540	560	144	42	33.426	108.972
227	52	1	1	»	12.530	30.593
1.959	593	102	13	3	33.127	95.249
4.285	1.580	456	130	16	52.374	159.125
6.161	2.587	776	242	67	62.854	197.154
1.275	272	39	7	»	21.000	60.786
141	47	37	6	»	5.823	14.478
1.676	531	127	31	1	21.400	65.320
1.016	255	51	8	»	16.278	46.685
1.023	445	208	98	17	15.225	44.122
402	147	18	1	»	9.923	25.484
486	133	31	1	1	12.093	32.114
2.570	707	98	5	3	23.084	70.209
857	259	101	19	23	9.156	27.848
264	58	16	3	»	12.540	30.242
627	173	38	11	1	11.653	32.137
793	336	104	25	4	10.819	31.984
2.274	687	109	47	13	57.445	151.389
2.588	953	321	58	16	31.031	95.630
2.401	601	126	34	5	41.114	116.862
492	192	82	37	12	5.602	17.176
1.050	380	121	20	2	17.820	49.539
1.915	765	269	99	14	36.487	101.083
1.362	541	167	33	8	14.811	46.201
2.085	1.122	515	163	59	15.209	54.323
1.418	627	411	45	30	19.460	58.552
2.998	1.190	339	87	12	32.587	101.642
2.605	1.301	554	166	39	23.766	79.543
1.453	532	166	38	31	26.174	73.366
1.386	527	107	32	6	16.258	50.175
5.187	2.003	581	163	34	58.183	179.071
1.399	742	207	46	»	10.975	36.029
173	37	8	»	»	12.612	29.453
594	165	41	»	»	11.793	32.903
1.545	399	56	6	1	28.162	80.253
2.138	327	76	5	3	75.055	190.668
1.351	547	158	40	8	15.986	48.254
570	204	79	14	2	14.024	34.935
1.209	586	106	13	2	15.748	47.034
487	122	36	5	12	13.535	35.335
42	13	4	»	»	553	1.602
36	5	6	»	»	509	1.346
2.084	837	152	62	9	45.580	123.182
82.025	29.563	8.601	2.159	538	1.205.328	»
410.125	177.378	60.207	17.272	4.920	»	3.493.534
6.806	2.452	0,713	0,180	0,044	100	»
78.193	28.047	8.114	1.969	506	1.194.446	3.433.365

Prestaciones: Rama General

DELEGACIONES	Subsidios pagados en sistema normal	Subsidios pagados en sistema P. A. I.	TOTAL	Subsidios pagados desde enero
1 Alava.....	49.400,96	116.490,03	165.890,99	1.757.345,35
2 Albacete.....	73.941,95	54.327,20	128.269,15	2.647.552,93
3 Alicante.....	103.808,65	631.386,30	735.194,95	8.013.749,93
4 Almería.....	60.772,75	74.054,50	134.827,25	2.699.093,38
5 Avila.....	73.724,74	65.467,30	139.192,04	1.483.992,85
6 Badajoz.....	133.612,85	258.128,62	391.741,47	3.469.508,49
7 Baleares.....	101.401,05	93.912,70	195.313,75	4.137.084,15
8 Barcelona.....	357.458,60	35.316,35	392.774,95	27.683.871,43
9 Burgos.....	96.008,35	41.913,90	137.922,25	3.187.805,18
10 Cáceres.....	137.760,30	187.131,46	324.891,76	3.197.049,81
11 Cádiz.....	181.475,40	970.179,67	1.151.655,07	9.231.501,03
12 Castellón.....	40.343,80	78.744,63	119.088,43	2.108.443,45
13 Ciudad Real.....	83.893,10	493.688,11	577.581,21	4.067.679,48
14 Córdoba.....	178.220,89	622.321,—	800.541,89	7.335.842,04
15 Coruña (La).....	93.144,50	716.540,61	809.685,11	7.754.222,95
16 Cuenca.....	20.011,20	72.071,30	92.082,50	1.246.175,87
17 Gerona.....	66.038,20	25.566,—	91.604,20	2.341.827,78
18 Granada.....	163.391,04	131.049,81	294.440,85	2.725.285,77
19 Guadalajara.....	18.631,20	54.711,55	73.342,75	3.115.976,70
20 Guipúzcoa.....	4.480,20	753.348,63	757.828,83	7.343.242,15
21 Huelva.....	67.296,08	56.762,20	124.058,28	3.503.414,77
22 Huesca.....	25.279,90	67.389,55	92.669,45	997.764,16
23 Jaén.....	127.072,—	259.145,20	386.217,20	7.051.450,16
24 León.....	89.665,20	189.317,90	278.983,10	6.284.667,36
25 Lérida.....	31.618,25	9.194,80	40.813,05	1.532.324,97
26 Logroño.....	54.856,40	149.443,49	204.299,89	2.207.766,25
27 Lugo.....	74.796,05	85.729,80	160.525,85	1.737.711,11
28 Madrid.....	328.621,10	2.078.960,49	2.407.581,59	24.652.811,05
29 Málaga.....	249.750,34	282.568,88	532.319,22	6.902.243,30
30 Murcia.....	163.624,75	139.161,25	302.786,—	7.718.078,62
31 Navarra.....	188.988,—	195.403,39	384.391,39	5.932.780,15
32 Orense.....	87.506,65	52.963,—	140.469,65	2.563.995,59
33 Oviedo.....	79.802,20	364.081,30	443.883,50	13.004.904,60
34 Palencia.....	74.585,15	36.621,05	111.206,20	3.112.859,70
35 Palmas (Las).....	193.644,32	182.666,84	376.311,16	7.440.574,36
36 Pontevedra.....	170.224,82	360.203,77	530.428,59	7.391.909,14
37 Salamanca.....	222.450,80	142.275,05	364.725,85	4.513.603,11
38 Sta. Cruz Tenerife.	164.073,40	528.230,16	692.303,56	5.900.676,55
39 Santander.....	62.886,90	1.136.265,67	1.199.152,57	7.853.177,90
40 Segovia.....	57.820,90	41.605,23	99.426,13	1.826.761,52
41 Sevilla.....	297.689,78	919.918,59	1.217.608,37	13.459.306,23
42 Soria.....	27.831,—	33.428,30	61.259,30	891.075,61
43 Tarragona.....	31.769,72	11.199,20	42.968,92	1.856.804,59
44 Teruel.....	23.011,10	92.126,20	115.137,30	1.536.249,45
45 Toledo.....	44.875,90	150.500,10	195.376,—	2.593.857,25
46 Valencia.....	235.911,31	996.017,81	1.231.929,12	13.432.808,51
47 Valladolid.....	66.445,60	438.807,09	505.252,69	3.951.109,84
48 Vizcaya.....	54.306,30	539.053,60	593.359,90	11.832.540,04
49 Zamora.....	69.667,12	23.006,95	92.674,07	2.323.420,33
50 Zaragoza.....	92.425,50	154.817,32	247.242,82	5.947.515,77
51 Ceuta.....	12.285,60	17.176,40	29.462,—	911.551,50
52 Melilla.....	20.300,70	5.353,—	25.653,70	963.471,21
53 Delegación Central..	»	2.671.349,06	2.671.349,06	27.736.651,21
TOTALES.....	5.528.602,57	17.887.092,31	23.415.694,88	315.113.066,63
Promedios hasta fin de mes...	5.978.459,77	22.668.182,64	28.646.642,41	»

Prestaciones de Viudedad y Orfandad en la Rama General

DELEGACIONES	Subsidios pagados en Viudedad y Orfandad	Subsidios pagados desde enero
1 Alava.....	2.995,—	30.207,15
2 Albacete.....	8.541,85	100.086,20
3 Alicante.....	25.204,25	291.233,80
4 Almería.....	12.356,45	163.419,15
5 Avila.....	8.721,65	88.708,60
6 Badajoz.....	13.261,25	291.840,74
7 Baleares.....	13.489,80	139.600,10
8 Barcelona.....	84.789,75	792.103,35
9 Burgos.....	7.015,50	78.080,20
10 Cáceres.....	57.702,90	439.209,40
11 Cádiz.....	43.451,53	489.182,83
12 Castellón.....	8.555,55	103.405,75
13 Ciudad Real.....	54.668,40	330.676,05
14 Córdoba.....	84.235,90	486.668,—
15 Coruña (La).....	24.598,55	303.674,15
16 Cuenca.....	3.459,35	116.563,70
17 Gerona.....	5.295,—	60.945,45
18 Granada.....	27.319,85	215.875,15
19 Guadalajara.....	1.941,30	48.201,40
20 Guipúzcoa.....	4.650,15	135.516,50
21 Huelva.....	63.900,75	561.569,20
22 Huesca.....	4.313,—	41.602,15
23 Jaén.....	37.713,95	648.324,25
24 León.....	17.664,—	148.469,55
25 Lérida.....	3.775,65	32.530,20
26 Logroño.....	9.265,80	104.713,50
27 Lugo.....	8.766,58	68.625,73
28 Madrid.....	99.887,05	1.027.472,80
29 Málaga.....	31.380,70	318.610,—
30 Murcia.....	42.472,90	440.599,05
31 Navarra.....	15.168,20	157.657,85
32 Orense.....	10.741,85	74.143,80
33 Oviedo.....	76.513,20	707.929,55
34 Palencia.....	14.274,50	131.410,10
35 Palmas (Las).....	41.412,22	332.114,54
36 Pontevedra.....	37.322,35	392.656,—
37 Salamanca.....	45.799,25	274.048,—
38 Santa Cruz de Tenerife.....	19.734,70	202.277,48
39 Santander.....	21.544,50	322.671,90
40 Segovia.....	4.689,35	52.544,10
41 Sevilla.....	64.108,80	648.734,15
42 Soria.....	6.717,30	48.608,80
43 Tarragona.....	6.612,50	74.562,05
44 Teruel.....	5.046,30	49.071,45
45 Toledo.....	16.542,70	175.138,85
46 Valencia.....	58.795,80	558.461,16
47 Valladolid.....	12.598,32	191.181,44
48 Vizcaya.....	61.916,35	606.582,60
49 Zamora.....	12.099,50	111.104,70
50 Zaragoza.....	18.341,85	224.653,95
51 Ceuta.....	6.626,45	70.219,—
52 Melilla.....	5.957,40	64.051,—
53 Delegación Central.....	»	»
TOTALES.....	1.373.957,75	13.567.516,57
Promedio hasta fin de mes.....	1.233.410,59	»

Prestaciones en la Rama Agropecuaria (Avance)

DELEGACIONES	Subsidios pagados en la Rama Agropecuaria	Subsidios pagados desde enero
1 Alava.....	»	»
2 Albacete.....	965.371,20	8.485.845,90
3 Alicante.....	1.153.077,30	11.245.484,25
4 Almería.....	804.620,80	9.695.993,50
5 Avila.....	546.317,75	8.427.102,30
6 Badajoz.....	1.594.523,10	20.292.741,03
7 Baleares.....	565.165,55	4.699.121,27
8 Barcelona.....	49.205,—	4.877.449,55
9 Burgos.....	2.171.201,10	16.712.417,60
10 Cáceres.....	2.366.288,88	20.483.701,31
11 Cádiz.....	1.376.303,60	13.547.810,17
12 Castellón.....	521.861,50	5.593.555,—
13 Ciudad Real.....	1.539.094,70	12.371.734,47
14 Córdoba.....	2.781.517,05	25.810.282,87
15 Coruña (La).....	3.582.519,30	23.403.833,—
16 Cuenca.....	1.227.012,95	13.373.381,58
17 Gerona.....	243.089,30	4.602.423,50
18 Granada.....	1.132.204,24	17.866.241,24
19 Guadalajara.....	948.312,95	7.561.614,20
20 Guipúzcoa.....	323.422,50	4.307.389,—
21 Huelva.....	635.132,05	6.748.788,68
22 Huesca.....	589.915,—	4.192.582,90
23 Jaén.....	1.169.405,60	21.743.432,85
24 León.....	354.697,—	16.240.091,25
25 Lérida.....	604.983,60	6.197.933,14
26 Logroño.....	508.957,20	6.398.676,10
27 Lugo.....	572.449,—	16.854.736,—
28 Madrid.....	944.880,40	5.702.209,20
29 Málaga.....	1.836.871,45	21.310.616,71
30 Murcia.....	1.481.240,60	18.310.325,34
31 Navarra.....	»	»
32 Orense.....	970.115,60	13.003.375,15
33 Oviedo.....	1.761.481,—	18.317.703,—
34 Palencia.....	926.755,55	6.630.537,48
35 Palmas (Las).....	951.796,05	9.557.013,90
36 Pontevedra.....	691.753,—	11.721.599,02
37 Salamanca.....	1.906.901,90	12.434.287,15
38 Santa Cruz de Tenerife.....	1.206.227,50	11.020.658,93
39 Santander.....	562.599,40	6.030.890,60
40 Segovia.....	1.045.636,70	7.202.418,56
41 Sevilla.....	2.973.731,30	24.358.096,15
42 Soria.....	782.280,56	5.778.009,34
43 Tarragona.....	566.848,50	4.396.690,40
44 Teruel.....	561.328,20	6.726.080,55
45 Toledo.....	1.546.000,70	16.068.005,70
46 Valencia.....	2.715.665,60	18.854.561,60
47 Valladolid.....	626.321,65	9.155.053,12
48 Vizcaya.....	159.619,—	7.098.877,80
49 Zamora.....	941.350,60	18.767.531,54
50 Zaragoza.....	514.090,50	11.052.606,80
51 Ceuta.....	774,—	9.160,—
52 Melilla.....	»	»
53 Delegación Central.....	»	»
TOTALES.....	53.940.817,98	575.240.730,70
Promedio hasta fin de mes.....	52.294.611,88	»

Prestaciones de V. y O. de la Rama Agropecuaria

DELEGACIONES	Subsidios pagados en Viudedad y Orfandad	Subsidios pagados desde enero
1 Alava.....	»	»
2 Albacete.....	4.128,85	38.941,85
3 Alicante.....	1.201,15	4.648,—
4 Almería.....	1.623,20	16.418,70
5 Avila.....	4.989,25	39.153,90
6 Badajoz.....	1.059,15	65.959,65
7 Baleares.....	699,15	8.456,35
8 Barcelona.....	1.150,—	5.075,—
9 Burgos.....	672,50	4.705,45
10 Cáceres.....	1.479,95	15.153,35
11 Cádiz.....	2.977,80	25.337,55
12 Castellón.....	760,—	11.768,60
13 Ciudad Real.....	15.210,95	74.932,25
14 Córdoba.....	9.683,35	177.125,35
15 Coruña (La).....	110,—	815,85
16 Cuenca.....	»	»
17 Gerona.....	»	»
18 Granada.....	9.462,10	55.339,85
19 Guadalajara.....	120,—	17.297,77
20 Guipúzcoa.....	»	1.760,—
21 Huelva.....	4.537,10	33.323,30
22 Huesca.....	490,—	8.111,95
23 Jaén.....	11.043,60	151.952,10
24 León.....	480,—	9.100,—
25 Lérida.....	220,—	220,—
26 Logroño.....	330,—	3.164,75
27 Lugo.....	1.190,50	4.143,—
28 Madrid.....	1.860,—	24.853,10
29 Málaga.....	6.986,—	57.130,85
30 Murcia.....	»	1.558,35
31 Navarra.....	»	»
32 Orense.....	»	»
33 Oviedo.....	»	»
34 Palencia.....	3.705,—	30.310,—
35 Palmas (Las).....	»	»
36 Pontevedra.....	117,—	2.262,50
37 Salamanca.....	12.329,40	41.371,05
38 Santa Cruz de Tenerife.....	520,—	13.497,45
39 Santander.....	110,—	405,—
40 Segovia.....	1.840,—	28.002,25
41 Sevilla.....	12.834,—	88.752,95
42 Soria.....	955,—	7.455,60
43 Tarragona.....	615,—	2.729,65
44 Teruel.....	210,—	4.029,15
45 Toledo.....	4.881,—	47.447,25
46 Valencia.....	7.148,20	53.432,80
47 Valladolid.....	1.891,57	28.545,54
48 Vizcaya.....	»	»
49 Zamora.....	884,—	7.535,65
50 Zaragoza.....	3.918,35	38.834,95
51 Ceuta.....	»	»
52 Melilla.....	»	»
53 Delegación Central.....	»	»
TOTALES.....	134.423,12	1.251.063,66
Promedio hasta fin de mes.....	113.733,06	»

CUADRO VIGESIMO

NUPCIALIDAD

Cuadro estadístico del Concurso de diciembre de 1946

TRAMITACION Y FALLO

DELEGACIONES	Cupo provincial de préstamos		Solicitudes recibidas		Propuestas de concesión según cupo provincial		Préstamos excedentes		Distribución de préstamos excedentes		Total de solicitudes propuestas de concesión		Expedientes excedentes		Rechazados	
	V.	M.	V.	M.	V.	M.	V.	M.	V.	M.	V.	M.	Excedentes cupo		Rechazados	
													V.	M.	V.	M.
1 Alava.....	3	1	4	1	3	1	»	»	»	»	3	1	»	»	1	»
2 Albacete.....	10	3	31	9	10	3	»	»	7	4	17	7	14	2	»	»
3 Alicante.....	21	8	66	47	21	8	»	»	»	»	21	8	43	39	2	»
4 Almería.....	10	5	48	33	10	5	»	»	»	»	10	5	32	24	6	4
5 Avila.....	9	2	6	1	6	1	3	1	»	»	6	1	»	»	»	»
6 Badajoz.....	26	8	42	5	26	4	»	4	»	»	26	4	14	»	2	1
7 Baleares.....	13	4	17	22	13	4	»	»	»	4	13	8	4	14	»	»
8 Barcelona.....	63	27	124	85	63	27	»	»	»	»	63	27	54	57	7	1
9 Burgos.....	10	6	7	3	6	3	4	3	»	»	6	3	»	»	1	»
10 Cáceres.....	19	8	28	3	19	3	»	5	»	»	19	3	8	»	1	»
11 Cádiz: Ceuta.....	22	11	115	9	22	6	»	5	»	»	22	6	84	»	9	3
12 Castellón.....	11	4	10	4	10	4	1	»	»	»	10	4	»	»	»	»
13 Ciudad Real.....	19	6	52	2	19	2	»	4	»	»	19	2	33	»	»	»
14 Córdoba.....	19	13	97	66	19	13	»	»	4	3	23	16	74	50	»	»
15 Coruña (La).....	26	13	34	11	26	9	»	4	»	»	26	9	5	»	3	2
16 Cuenca.....	11	4	15	1	11	1	»	3	»	»	11	1	4	»	»	»
17 Gerona.....	10	4	17	6	10	4	»	»	5	2	15	6	»	»	2	»
18 Granada.....	20	7	41	7	20	7	»	»	»	»	20	7	17	»	4	»
19 Guadalajara.....	5	2	7	»	5	»	»	2	»	»	5	»	2	»	»	»
20 Guipúzcoa.....	7	3	12	1	7	1	»	2	»	»	7	1	4	»	1	»
21 Huelva.....	9	6	55	37	9	6	»	»	»	5	9	11	42	22	4	4
22 Huesca.....	7	2	7	3	7	2	»	»	»	»	7	2	»	1	»	»
23 Jaén.....	25	9	55	19	25	9	»	»	4	»	29	9	24	9	2	1
24 León.....	12	5	12	4	12	4	»	1	»	»	12	4	»	»	»	»
25 Lérida.....	10	3	7	3	7	3	3	»	»	»	7	3	»	»	»	»
26 Logroño.....	9	3	11	4	9	3	»	»	»	»	9	3	2	1	»	»
27 Lugo.....	12	4	1	1	1	1	11	3	»	»	1	1	»	»	»	»
28 Madrid.....	57	23	130	94	57	23	»	»	»	13	57	36	63	53	10	5
29 Málaga: Melilla.....	20	12	153	92	20	12	»	»	»	»	20	12	131	79	2	1
30 Murcia.....	19	8	77	63	19	8	»	»	8	10	27	18	46	44	4	2
31 Navarra.....	9	3	13	6	9	3	»	»	»	»	9	3	1	2	3	1
32 Orense.....	11	4	10	3	7	3	4	1	»	»	7	3	»	»	3	»
33 Oviedo.....	32	13	60	2	32	2	»	11	»	»	32	2	28	»	»	»
34 Palencia.....	7	2	9	2	7	»	»	2	»	»	7	»	2	»	»	2
35 Palmas (Las).....	10	2	36	19	10	2	»	»	5	5	15	7	21	12	»	»
36 Pontevedra.....	16	7	31	29	15	7	»	»	7	9	22	16	8	13	1	»
37 Salamanca.....	11	4	10	3	9	3	2	1	»	»	9	3	»	»	1	»
38 Sta. C. Tenerife.....	10	4	20	12	10	4	»	»	»	4	10	8	10	4	»	»
39 Santander.....	9	5	36	11	9	5	»	»	»	5	9	10	26	1	1	»
40 Segovia.....	5	2	10	1	5	1	»	1	»	»	5	1	5	»	»	»
41 Sevilla.....	21	15	87	71	21	15	»	»	»	»	21	15	66	56	»	»
42 Soria.....	4	2	3	1	2	1	2	1	»	»	2	1	»	»	1	»
43 Tarragona.....	12	4	18	3	12	3	»	1	»	»	12	1	6	2	»	»
44 Teruel.....	8	3	2	1	2	1	6	2	»	»	2	1	»	»	»	»
45 Toledo.....	17	8	18	2	16	2	1	6	»	»	16	2	»	»	2	»
46 Valencia.....	31	15	75	26	31	15	»	»	»	»	31	15	44	11	»	»
47 Valladolid.....	9	3	10	3	8	3	1	»	»	»	8	3	»	»	2	»
48 Vizcaya.....	11	5	34	11	11	5	»	»	»	3	11	8	23	3	»	»
49 Zamora.....	9	4	16	5	9	4	»	»	»	»	9	4	4	1	3	»
50 Zaragoza.....	17	6	16	6	15	2	2	4	»	»	15	6	»	»	1	»
TOTALES.....	772	325	1.795	853	732	258	40	67	40	67	772	327	944	500	79	26

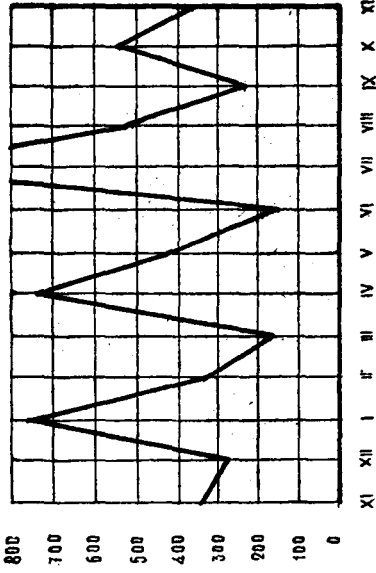

SUBSISTENCIAS

ARMAS Y OPERACIONES



Regina General

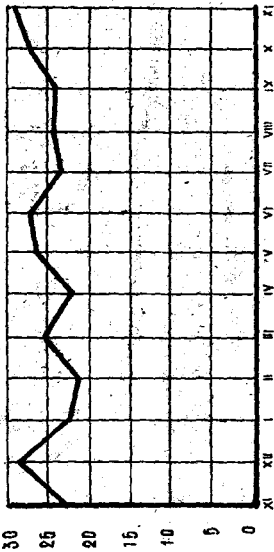

SUBSIDIOS
 n.º de operaciones de pago

Prudencia y Orfandad

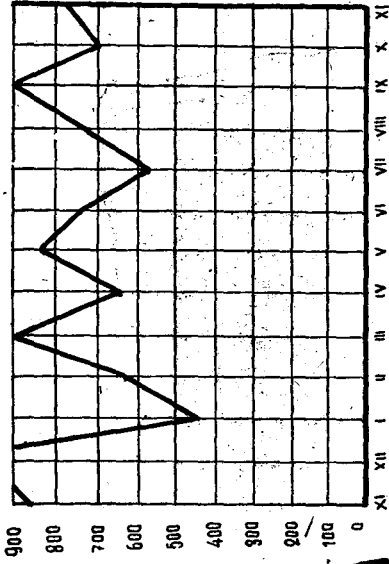

rama
AGROPECUARIA
Subsidiados

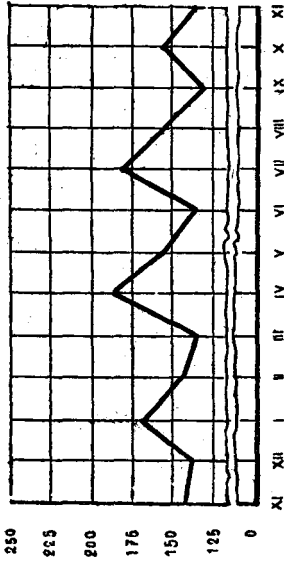

• Número de

L I Q U I D A C I O N E S de E M P R E S A S

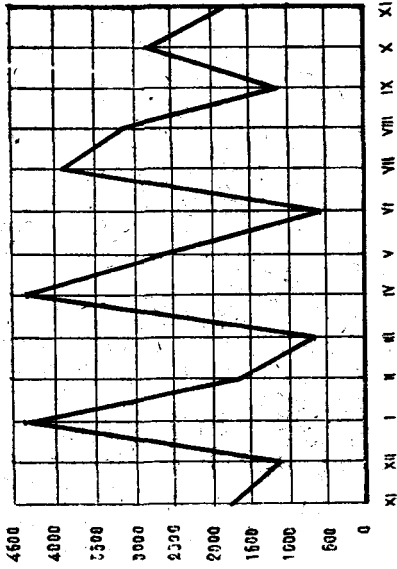

TRAVIADONES

ASEGURADOS COTIZANTES COMPREN
BONDOS EN LAS LIQUIDACIONES EMPRESAS



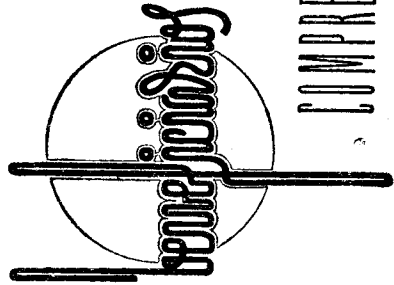
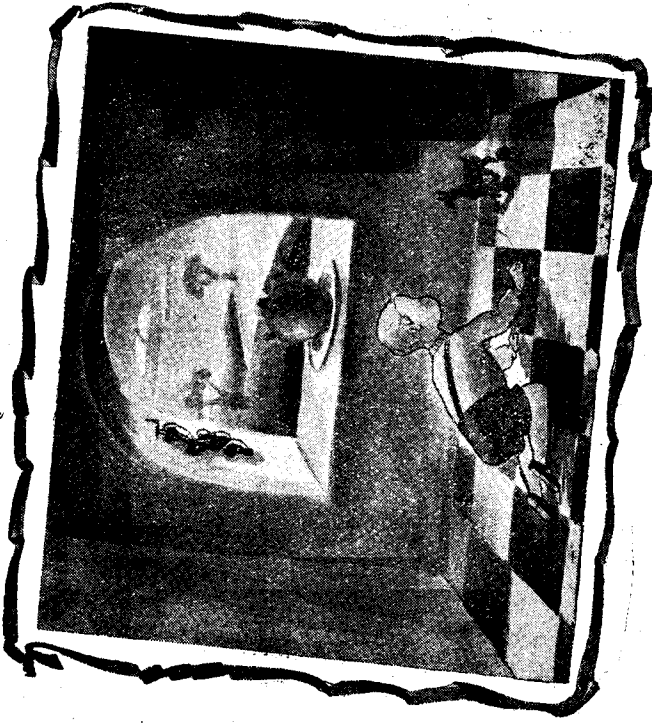
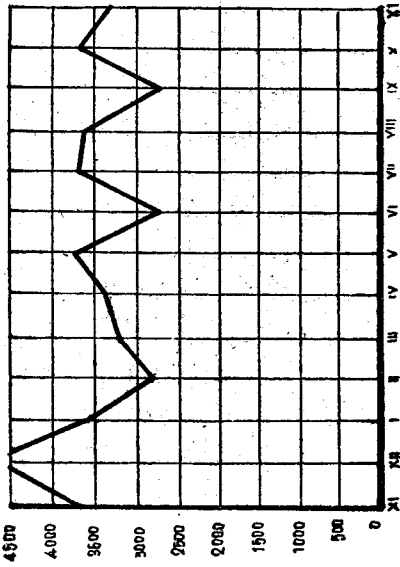

COMPENDIOS OPERACIONES PAGOS

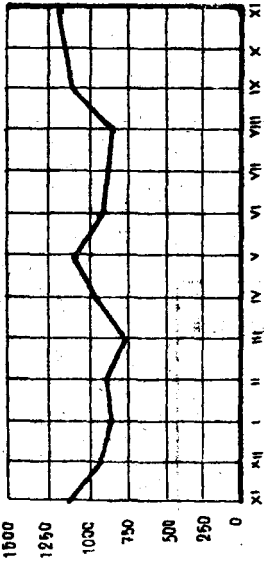

ALFAROS

es la

especialidad

Número de los Concedidos

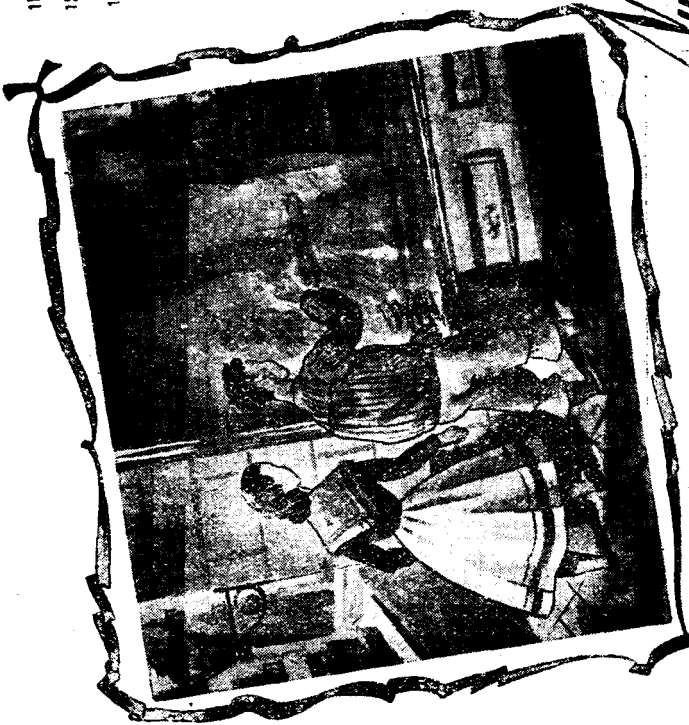

PUBLICACIONES DEL INSTITUTO NACIONAL DE PREVISION

LEGISLACION
DE
SUBSIDIOS FAMILIARES

15 ptas.

Seguro de



Enfermedad

Promedios en el mes de noviembre.

Enfermedad.—Promedios de los resultados obtenidos durante el mes de noviembre correspondientes a asegurados directos a la Caja Nacional de Seguro de Enfermedad:

Cuotas por Empresa.....	62,23
Cuotas por asegurado.....	14,15
Cuotas por beneficiario.....	4,68

Maternidad.—Promedios de los resultados obtenidos durante el mes de noviembre de 1946:

Promedio de cuotas por Empresa.....	15,62
Promedio de cuotas por cotizante.....	3,73
Promedio de cotizantes por Empresa.....	4,18
Promedio de partos por afiliada.....	0,020
Promedio de prestaciones por cotizante.....	8,80

Estadística.

Cuadro núm. 1.—En este cuadro se contienen los promedios de cuotas recaudadas por Delegaciones durante el mes de noviembre y referidos a asegurados directos a la Caja Nacional de Seguro de Enfermedad.

Cuadro núm. 2.—Refundidos en un solo estado se dan los datos de Empresas, asegurados y beneficiarios totales del Seguro, por Delegaciones, y referidos al mes de octubre de 1946.

Cuadro núm. 3.—Debidamente clasificados por Delegaciones se especifican los asegurados totales, por clases de salario, correspondientes al mes de octubre de 1946.

Cuadro núm. 4.—Se contienen en él los asegurados, por clases de salario, durante el mes de octubre de 1946, pero referidos al Seguro directo.

Cuadro núm. 5.—Podemos observar en este cuadro el total de productores afiliados, hombres y mujeres, por clases de salario, que alcanza la cifra de 2.815.188 en el mes de octubre de 1946.

Cuadros núms. 6, 7 y 8.—Se recogen en ellos las Empresas, asegurados y beneficiarios en la Caja Nacional, Servicios Sindicales y Entidades colaboradoras, con porcentajes que representan sobre el total, y referentes al mes de octubre de 1946.

Cuadro núm. 9.—Nos refleja la distribución de asegurados por sexos en la Caja Nacional, Servicios Sindicales y Entidades colaboradoras, referidos al mes de octubre de 1946.

Cuadros núms. 10, 11, 12 y 13.—Se especifican los asegurados, clasificados por número de beneficiarios en el mes de octubre de 1946, correspondientes al Seguro directo, Servicios Sindicales y Entidades colaboradoras, y totales del Seguro, respectivamente.

Cuadro núm. 14.—Nos expresa el número de Entidades colaboradoras que pueden actuar en cada provincia en sus distintos ámbitos. En 31 de octubre de 1946 se llevan firmados 226 convenios, que corresponden a:

CLASES DE ENTIDAD	RADIO DE ACCION			Total
	Nacional	Interprovincial	Provincial	
Especiales	1	1	»	2
Cajas de Empresa.....	»	3	35	38
Federaciones	»	1	1	2
Igualatorios	»	3	16	19
Montepíos	1	3	9	13
Mutualidades	27	37	80	144
Sociedades Mercantiles.....	2	»	6	8
TOTALES.....	31	48	147	226

Cuadro núm. 15.—En él se hacen constar las indemnizaciones satisfechas en el Seguro directo por períodos terminados de enfermedad durante el mes de octubre de 1946, así como número de asegurados, días indemnizados y promedios correspondientes.

Cuadro núm. 16.—Comprende la distribución de frecuencias de asegurados indemnizados, por clases de salario, en el Seguro directo, correspondientes al mes de octubre de 1946.

Cuadro núm. 17.—Se refiere a la distribución de frecuencias de asegurados indemnizados por intervalos de diez días en el Seguro directo y correspondientes a los meses de enero a octubre de 1946.

Cuadro núm. 18.—Comprende la distribución de pesetas indemnizadas, por clases de salario, en el Seguro directo, correspondiente al mes de octubre de 1946.

Cuadro núm. 19.—Se dan a conocer en él las prestaciones económicas satisfechas y contabilizadas por las Delegaciones durante el mes de noviembre de 1946.

Cuadro núm. 20.—Debidamente especificadas por conceptos se dan a conocer las prestaciones sanitarias satisfechas en el Seguro directo durante el mes de octubre de 1946.

Cuadro núm. 21.—Se refiere a la afiliación de trabajadoras de la Rama Industrial en el Seguro de Maternidad.

Cuadro núm. 22.—Este cuadro nos muestra las cuotas recaudadas por el Seguro de Maternidad en las Ramas Industrial y Agrícola.

Cuadro núm. 23.—Se refiere a las indemnizaciones satisfechas a las aseguradas en el Régimen del Seguro de Maternidad, Ramas Industrial y Agrícola.

Cuadro núm. 24.—Este cuadro nos muestra las prestaciones sanitarias satisfechas a las aseguradas del Seguro de Maternidad, Ramas Industrial y Agrícola.

Cuadro núm. 25.—Nos muestra los partos formalizados, especificando los normales, distócicos y las intervenciones quirúrgicas.

Cuadro núm. 26.—Recoge las indemnizaciones satisfechas a las beneficiarias del Régimen especial, creado por Ley de 18 de junio de 1942.

Cuadro núm. 27.—Nos muestra las prestaciones sanitarias satisfechas a las aseguradas del citado Régimen especial.

Cuadro núm. 28.—Refleja los partos formalizados en el repetido Régimen especial, especificando los normales, distócicos y las intervenciones quirúrgicas.

Cuadro núm. 29.—Comprende el estado comparativo del coste de prestaciones por partos formalizados en los Regímenes normal y especial del Seguro de Maternidad durante el mes de octubre de 1946.

Gráfico núm. 1.—Este gráfico nos muestra las altas de Empresas en el Seguro Obligatorio de Enfermedad desde noviembre de 1945 a octubre de 1946.

Gráfico núm. 2.—Nos indica las altas de productores afiliados del Seguro de Enfermedad desde noviembre de 1945 a octubre de 1946.

Gráfico núm. 3.—Este gráfico nos expresa los productores afiliados al Seguro de Enfermedad, por clases de salario, en 31 de octubre de 1946.

Gráfico núm. 4.—En él se hacen constar los productores afiliados al Seguro de Enfermedad, por clase de salario y sexo, en 31 de octubre de 1946.

Gráfico núm. 5.—Recoge este gráfico las altas y bajas de beneficiarios producidas desde el mes de noviembre de 1945 a octubre de 1946.

Gráficos núms. 6 y 7.—Se refieren a las prestaciones económicas y sanitarias desde el mes de noviembre de 1945 a octubre de 1946.

Gráficos núms. 8, 9, 10, 11 y 12.—Estos gráficos representan la afiliación, recaudación, indemnizaciones, prestaciones sanitarias y partos formalizados en el Régimen normal de Maternidad.

Gráficos núms. 13, 14 y 15.— Se refieren a las indemnizaciones, prestaciones sanitarias y partos formalizados en el Régimen especial de Maternidad.



Promedios de cuotas recaudadas por Delegaciones provinciales

DELEGACIONES	Cuotas por Empresa	Cuotas por asegurado	Cuotas por beneficiario
Alava.....	42,20	14,69	5,40
Albacete.....	44,71	13,68	3,98
Alicante.....	87,34	12,57	4,94
Almería.....	46,05	9,74	2,52
Avila.....	35,56	16,07	4,15
Badajoz.....	57,08	8,82	3,25
Baleares.....	25,31	9,39	4,01
Barcelona.....	»	»	»
Burgos.....	38,76	15,58	4,93
Cáceres.....	32,38	11,60	3,10
Cádiz.....	75,15	15,96	4,73
Castellón.....	97,98	12,89	5,09
Ciudad Real.....	99,38	19,80	5,56
Córdoba.....	96,51	15,98	4,63
Coruña (La).....	58,94	12,44	4,25
Cuenca.....	32,76	13,12	3,72
Gerona.....	89,51	15,76	8,09
Granada.....	32,92	9,09	2,77
Guadalajara.....	43,79	15,64	4,96
Guipúzcoa.....	47,12	11,32	4,99
Huelva.....	66,31	16,98	5,48
Huesca.....	85,—	18,61	7,13
Jaén.....	82,04	13,60	3,90
León.....	88,68	14,05	4,39
Lérida.....	147,66	16,59	6,87
Logroño.....	85,18	19,99	6,69
Lugo.....	114,08	16,13	5,19
Madrid.....	82,15	17,76	8,50
Málaga.....	40,23	10,87	3,20
Murcia.....	99,76	14,70	4,48
Navarra.....	64,72	20,82	6,60
Orense.....	86,69	16,39	5,28
Oviedo.....	102,13	12,26	3,86
Palencia.....	37,56	11,02	3,38
Palmas (Las).....	111,88	17,12	4,10
Pontevedra.....	99,12	13,25	4,22
Salamanca.....	36,21	13,14	3,81
Santa Cruz de Tenerife.....	31,95	7,93	1,99
Santander.....	128,78	15,51	5,26
Segovia.....	42,02	15,56	4,95
Sevilla.....	113,45	17,73	5,75
Soria.....	27,52	15,24	4,52
Tarragona.....	128,48	26,85	10,98
Teruel.....	118,03	21,24	7,09
Toledo.....	53,57	14,83	4,30
Valencia.....	73,63	17,40	6,49
Valladolid.....	48,84	18,99	5,62
Vizcaya.....	65,35	11,15	4,13
Zamora.....	43,62	16,34	4,65
Zaragoza.....	50,89	12,21	4,45
Ceuta.....	138,41	16,28	5,29
Melilla.....	146,16	12,66	3,70
TOTALES.....	62,23	14,15	4,68

CUADRO SEGUNDO

Caja Nacional, Servicios Sindicales y Entidades Colab

DELEGACIONES	EMPRESAS			
	Existencia anterior	Altas	Bajas	Existencia actual
Alava.....	2.207	53	88	2.172
Albacete.....	4.421	49	15	4.455
Alicante.....	6.603	173	33	6.743
Almería.....	2.696	39	»	2.735
Ávila.....	3.898	57	2	3.953
Badajoz.....	5.778	23	1	5.800
Baleares.....	9.963	83	9	10.037
Barcelona.....	37.671	105	35	37.741
Burgos.....	6.520	68	14	6.574
Cáceres.....	5.187	83	»	5.270
Cádiz.....	5.470	124	24	5.570
Castellón.....	2.723	79	14	2.788
Ciudad Real.....	6.083	96	42	6.137
Córdoba.....	6.213	381	11	6.583
Coruña (La).....	4.360	43	17	4.386
Cuenca.....	4.132	52	2	4.182
Gerona.....	4.864	82	12	4.934
Granada.....	6.206	95	10	6.291
Guadalajara.....	3.300	44	5	3.339
Guipúzcoa.....	5.435	30	»	5.465
Huelva.....	3.469	45	25	3.489
Huesca.....	2.823	75	16	2.882
Jaén.....	5.008	67	37	5.038
León.....	3.679	99	1	3.777
Lérida.....	2.239	55	2	2.292
Logroño.....	3.608	42	34	3.616
Lugo.....	1.621	6	3	1.624
Madrid.....	31.989	371	51	32.309
Málaga.....	7.467	5	2	7.470
Murcia.....	4.848	224	18	5.054
Navarra.....	4.526	144	»	4.670
Orense.....	1.649	15	»	1.664
Oviedo.....	5.110	19	7	5.122
Palencia.....	4.071	74	38	4.107
Palmas (Las).....	3.893	128	14	4.007
Pontevedra.....	3.633	46	12	3.667
Salamanca.....	4.925	205	2	5.128
Santa Cruz de Tenerife.....	5.308	84	6	5.386
Santander.....	3.279	57	27	3.309
Segovia.....	3.072	112	4	3.180
Sevilla.....	9.459	184	18	9.625
Soria.....	2.448	47	»	2.495
Tarragona.....	3.930	79	8	4.001
Teruel.....	1.544	28	3	1.569
Toledo.....	6.426	47	20	6.453
Valencia.....	14.567	191	16	14.742
Valladolid.....	7.822	27	27	7.822
Vizcaya.....	6.267	71	14	6.324
Zamora.....	3.895	40	»	3.935
Zaragoza.....	9.632	66	»	9.698
Ceuta.....	520	21	5	536
Melilla.....	797	8	4	801
TOTALES.....	307.254	4.441	748	310.947

ESTADO COMPARATIVO

radoras.—Altas y bajas en el mes de octubre de 1946.

A SE G U R A D O S				B E N E F I C I A R I O S			
Existencia anterior	Altas	Bajas	Existencia actual	Existencia anterior	Altas	Bajas	Existencia actual
14.584	805	460	14.929	38.254	1.570	969	38.855
24.847	1.312	1.422	24.737	78.483	4.696	4.661	78.518
83.174	5.299	4.075	84.398	200.804	10.586	7.164	204.226
21.850	575	62	22.363	76.328	1.534	221	77.641
10.680	620	418	10.882	39.607	1.764	1.356	40.015
35.460	1.569	363	36.666	103.191	3.469	974	105.686
58.186	3.263	3.907	57.542	147.079	4.378	5.649	145.808
532.706	17.266	18.387	531.585	1.262.779	15.904	19.164	1.259.519
28.591	1.665	1.734	28.522	83.539	4.134	4.222	83.451
20.639	1.715	1.286	21.068	77.586	5.820	4.291	79.115
43.619	2.008	1.686	43.941	143.138	5.743	4.713	144.168
30.130	1.397	945	30.582	71.839	2.874	2.109	72.604
38.235	1.978	2.442	37.771	135.336	4.475	5.912	133.899
45.301	1.401	1.280	45.422	154.927	4.101	3.883	155.145
38.001	3.163	2.961	38.203	107.862	3.110	2.123	108.849
13.128	1.296	600	13.824	45.758	3.003	1.455	47.306
51.923	1.557	1.117	52.363	110.414	2.900	2.323	110.991
33.814	2.850	2.261	34.403	113.158	7.334	7.503	112.969
12.312	587	360	12.539	36.308	1.473	709	37.072
74.314	1.245	582	74.977	171.363	1.583	716	172.230
27.888	747	803	27.832	87.480	1.446	1.410	87.516
18.349	1.146	787	18.708	47.976	2.060	1.515	48.521
36.757	3.767	4.176	36.348	131.561	12.622	14.125	130.058
43.930	2.134	1.026	45.036	136.319	4.250	2.487	138.082
21.852	1.576	1.555	21.873	52.052	1.890	2.102	51.840
23.675	2.234	1.549	24.360	64.350	2.603	774	66.179
14.861	343	242	14.962	44.575	915	620	44.870
344.690	12.664	20.418	336.936	848.807	25.742	38.862	835.687
47.104	193	1.821	45.476	156.499	518	5.477	151.540
57.065	4.204	4.658	56.611	162.988	13.360	12.801	163.547
27.766	611	822	27.555	77.373	2.030	1.756	77.647
16.016	607	669	15.954	43.449	1.206	1.379	43.276
121.588	4.586	1.263	124.911	362.103	13.048	3.287	371.864
23.891	3.164	3.529	23.526	75.554	5.252	6.070	74.736
31.141	2.250	1.847	34.544	141.236	5.743	4.735	142.244
46.797	1.098	779	47.116	143.921	3.225	1.917	145.229
26.643	1.349	2.756	25.236	82.266	3.528	7.617	82.177
29.265	2.507	1.847	29.925	115.478	7.367	6.746	116.099
51.702	6.411	5.999	52.114	156.699	6.356	5.017	158.038
13.726	821	813	13.734	42.590	2.142	2.127	42.595
112.444	7.191	4.378	115.257	330.000	14.403	8.082	336.321
7.932	551	1.001	7.482	25.383	907	2.017	24.273
31.534	2.129	1.731	31.932	74.431	4.235	3.070	75.596
16.250	828	718	16.360	46.317	1.457	1.234	46.540
30.038	1.394	2.258	29.174	100.298	4.156	6.701	97.753
125.773	7.148	7.155	125.764	339.909	11.588	11.128	340.369
34.580	1.830	1.400	35.010	111.594	5.834	4.633	112.795
113.678	2.206	2.355	113.529	335.642	6.688	6.619	335.711
14.398	1.065	1.068	14.395	48.022	2.598	2.643	47.977
75.254	2.327	1.456	76.125	225.824	4.431	3.342	226.913
3.686	203	141	3.748	11.693	590	471	11.812
6.884	256	204	6.936	22.123	386	199	22.310
811.651	131.111	127.574	2.815.188	7.846.255	263.027	251.080	7.858.202

Clasificación de asegurados por clases de salario en Caja Nacional, Servicios Sindicales y Entidades Colaboradoras, correspondientes al mes de octubre de 1946.

DELEGACIONES	I	II	III	IV	V	VI	VII	VIII	TOTAL
Alava	1.816	2.054	3.152	3.578	2.932	960	334	103	14.929
Albacete.....	4.049	7.886	6.073	3.243	2.470	715	240	61	24.737
Alicante.....	9.949	16.921	19.512	17.823	14.413	3.884	1.391	514	84.398
Almería.....	3.375	5.125	8.296	3.187	1.752	406	199	23	22.363
Avila.....	1.148	3.928	2.680	1.616	1.057	309	112	34	10.882
Badajoz.....	3.346	11.060	14.699	4.054	2.580	598	244	85	36.666
Baleares.....	9.425	13.178	13.608	9.906	8.148	2.117	791	369	57.542
Barcelona.....	51.141	98.636	105.026	98.574	107.661	41.185	18.546	10.816	531.585
Burgos.....	4.283	6.187	7.762	5.190	3.634	997	372	97	28.522
Cáceres.....	2.158	7.150	5.588	3.092	2.200	595	201	84	21.068
Cádiz.....	4.067	5.970	13.279	8.469	8.834	2.155	929	238	43.941
Castellón.....	3.019	5.898	8.141	6.546	5.194	1.246	392	148	30.582
Ciudad Real...	2.571	9.817	12.673	5.278	3.893	1.787	987	765	37.771
Córdoba.....	3.972	7.590	16.949	7.413	6.371	2.117	773	237	45.422
Coruña (La)...	5.127	7.566	9.861	6.747	5.773	1.995	808	326	38.203
Cuenca.....	1.481	5.885	3.592	1.433	977	263	154	39	13.824
Gerona.....	5.259	12.223	10.838	9.899	9.809	2.791	1.019	525	52.363
Granada.....	4.426	5.234	11.743	6.326	4.738	1.170	593	173	34.403
Guadalajara...	1.451	3.499	4.306	1.422	1.284	374	142	61	12.539
Guipúzcoa.....	5.540	8.154	13.426	15.780	20.747	7.764	2.363	1.203	74.977
Huelva.....	2.212	4.243	10.078	5.661	3.836	1.111	476	215	27.832
Huesca.....	1.911	2.310	5.320	4.099	3.678	905	357	128	18.708
Jaén.....	3.279	5.267	15.984	5.917	4.068	1.210	505	118	36.348
León.....	5.076	12.197	15.038	6.760	4.469	978	415	103	45.036
Lérida.....	2.030	3.091	4.643	4.589	4.123	2.182	771	444	21.873
Logroño.....	5.408	4.928	6.822	3.114	2.958	721	328	81	24.360
Lugo.....	2.697	3.313	4.381	1.983	1.786	568	195	39	14.962
Madrid.....	52.913	43.507	74.164	58.640	70.055	24.153	9.209	4.295	336.936
Málaga.....	6.088	7.378	14.205	8.038	6.691	2.002	815	259	45.476
Murcia.....	7.574	9.349	17.674	10.642	7.958	2.234	882	298	56.611
Navarra.....	4.743	3.750	7.757	5.771	4.110	980	313	131	27.555
Orense.....	2.296	3.663	5.857	2.257	1.351	352	114	64	15.954
Oviedo.....	9.690	16.985	55.148	22.399	14.894	3.789	1.541	465	124.911
Palencia.....	2.140	6.106	6.809	3.914	2.760	1.011	584	202	23.526
Palmas (Las)...	2.335	5.969	12.203	7.374	4.378	1.571	465	249	34.544
Pontevedra.....	7.679	9.732	11.864	7.225	7.804	1.970	649	193	47.116
Salamanca.....	2.973	5.775	6.022	5.027	3.685	1.123	459	172	25.236
Sta. C. Tenerife	3.713	5.112	12.656	4.188	2.938	887	371	60	29.925
Santander.....	4.920	6.915	12.740	12.478	9.585	3.591	1.407	478	52.114
Segovia.....	1.966	2.763	4.239	2.638	1.564	409	116	39	13.734
Sevilla.....	12.425	17.157	34.810	23.308	19.797	5.025	2.120	615	115.257
Soria.....	1.262	2.043	1.950	1.114	844	190	79	»	7.482
Tarragona.....	4.444	5.559	5.782	6.013	7.224	1.880	750	280	31.932
Teruel.....	1.710	2.168	3.604	3.417	3.307	1.187	601	366	16.360
Toledo.....	2.949	9.143	10.286	3.469	2.305	707	215	100	29.174
Valencia.....	13.344	17.020	22.235	25.827	29.420	11.780	4.457	1.683	125.766
Valladolid.....	4.344	8.719	11.641	5.390	3.586	836	314	180	35.010
Vizcaya.....	10.407	12.901	21.934	29.972	25.561	8.743	3.072	939	113.529
Zamora.....	3.146	4.724	3.638	1.377	1.043	311	108	48	14.395
Zaragoza.....	13.570	12.305	18.776	15.851	11.320	3.009	950	344	76.125
Ceuta.....	495	352	675	640	1.147	303	87	49	3.748
Melilla.....	1.094	641	1.259	1.494	1.788	425	160	75	6.936
TOTALES...	328.436	499.033	731.398	520.162	484.500	159.571	63.475	28.613	2.815.188
Porcentaje..	11,67	17,73	25,98	18,48	17,20	5,67	2,25	1,02	100,00

Cuadro estadístico de asegurados por clases de salario

DELEGACIONES	I	II	III	IV	V	VI	VII	VIII	TOTAL
Alava.....	596	763	1.122	797	440	133	41	18	3.910
Albacete.....	954	2.907	1.838	816	617	239	81	19	7.471
Alicante.....	3.236	4.790	6.391	4.242	3.724	982	304	85	23.754
Almería.....	1.135	2.806	2.675	1.368	600	103	43	5	8.735
Avila.....	597	2.586	1.377	798	464	128	35	9	5.994
Badajoz.....	1.708	5.424	6.565	1.776	969	254	111	37	16.844
Baleares.....	2.338	2.687	2.071	540	468	151	65	16	8.336
Barcelona.....	3.574	2.659	4.851	5.817	6.415	3.230	1.331	685	28.562
Burgos.....	2.150	4.062	3.135	1.859	1.380	305	185	56	13.132
Cáceres.....	1.184	3.340	2.229	1.250	736	226	87	27	9.079
Cádiz.....	1.172	1.941	4.396	2.200	1.989	475	232	65	12.470
Castellón.....	882	1.149	2.043	1.629	1.273	226	83	19	7.304
Ciudad Real....	956	2.736	3.799	1.750	1.962	1.288	830	672	13.993
Córdoba.....	1.689	2.894	7.611	3.235	2.140	560	198	139	18.466
Coruña (La)....	2.099	2.186	2.684	2.308	1.539	456	232	68	11.572
Cuenca.....	1.076	4.648	1.886	641	354	72	41	16	8.734
Gerona.....	562	1.015	1.250	899	856	329	68	13	4.992
Granada.....	2.003	2.188	6.097	2.396	1.276	360	122	36	14.478
Guadalajara....	806	2.156	2.361	616	518	120	42	13	6.632
Guipúzcoa.....	988	673	833	1.133	1.189	406	136	60	5.418
Huelva.....	663	1.197	2.379	795	523	161	71	17	5.806
Huesca.....	950	1.468	2.842	1.750	1.260	339	154	26	8.789
Jaén.....	951	1.909	6.428	2.062	1.386	386	165	35	13.322
León.....	2.282	4.900	4.957	2.344	1.429	305	175	37	16.429
Lérida.....	664	552	1.556	1.406	1.130	325	76	48	5.757
Logroño.....	1.297	1.438	2.457	1.135	1.348	329	144	36	8.184
Lugo.....	1.480	1.635	2.190	885	580	167	93	11	7.041
Madrid.....	12.621	8.232	13.788	9.181	8.292	2.005	579	349	55.047
Málaga.....	1.736	1.795	3.233	1.593	1.304	348	176	15	10.200
Murcia.....	1.560	2.320	5.234	3.007	2.070	619	193	64	15.067
Navarra.....	1.829	1.517	3.301	1.685	971	209	65	20	9.597
Orense.....	856	1.034	1.894	599	413	78	35	14	4.923
Oviedo.....	3.395	3.788	6.534	4.308	2.512	524	224	76	21.361
Palencia.....	1.337	3.880	3.705	1.174	903	358	122	36	11.515
Palmas (Las)...	1.012	2.528	5.924	3.720	1.792	619	138	71	15.804
Pontevedra....	2.057	2.226	2.929	1.553	1.453	346	116	31	10.711
Salamanca.....	1.429	2.430	2.467	1.350	838	347	158	42	9.061
Sta. C. Tenerife.	1.453	1.867	5.066	1.979	1.008	290	119	15	11.797
Santander.....	1.745	1.878	3.937	2.652	2.307	619	192	79	13.409
Segovia.....	1.035	1.957	2.306	1.192	559	99	37	5	7.190
Sevilla.....	2.368	3.518	10.611	5.658	4.193	981	373	126	27.828
Soria.....	773	1.384	777	364	247	83	25	»	3.653
Tarragona.....	906	855	912	899	907	199	75	21	4.774
Teruel.....	788	691	1.423	960	906	203	75	31	5.077
Toledo.....	1.771	4.796	4.978	1.429	816	237	71	40	14.138
Valencia.....	3.855	3.945	5.024	5.321	5.394	1.745	507	181	25.972
Valladolid....	1.534	4.927	4.697	1.562	1.021	236	90	90	14.157
Vizcaya.....	1.721	1.517	2.613	3.172	2.369	709	276	51	12.428
Zamora.....	1.005	2.328	1.722	587	416	95	44	25	6.222
Zaragoza.....	3.576	3.357	5.323	3.790	2.205	509	165	24	18.949
Ceuta.....	133	109	222	249	338	91	23	8	1.173
Melilla.....	373	239	723	1.055	1.172	292	104	47	4.005
TOTALES...	88.860	129.827	187.366	105.486	80.971	23.896	9.127	3.729	629.262
<i>Porcentaje</i>	<i>14,12</i>	<i>20,63</i>	<i>29,78</i>	<i>16,76</i>	<i>12,87</i>	<i>3,80</i>	<i>1,45</i>	<i>0,59</i>	<i>100,00</i>

CUADRO QUINTO

OCTUBRE DE 1946

Productores afiliados, por clases de salario, al Régimen obligatorio de Seguro de Enfermedad

CLASES DE SALARIO	Hombres	Mujeres	Totales
I.....	173.572	154.864	328.436
II.....	300.023	199.010	499.033
III.....	588.684	142.714	731.398
IV.....	458.154	62.008	520.162
V.....	440.986	43.514	484.500
VI.....	144.089	15.482	159.571
VII.....	58.902	4.573	63.475
VIII.....	26.914	1.699	28.613
TOTALES.....	2.191.324	623.864	2.815.188

PUBLICACIONES DEL INSTITUTO NACIONAL DE PREVISION

CARACTERISTICAS
DEL SEGURO ESPAÑOL
DE ENFERMEDAD

POR

L. JORDANA DE POZAS

2 ptas.

Cuadro de Empresas en Caja Nacional, Servicios Sindicales y Entidades Colaboradoras, y porcentajes que representan sobre el total.

DELEGACIONES	EMPRESAS						TOTAL GENERAL
	CAJA NACIONAL		SERVICIOS SINDICALES		ENTIDADES COLABORADORAS		
	Número	Porcentaje	Número	Porcentaje	Número	Porcentaje	
Alava.....	1.361	62,66	52	2,39	759	34,95	2.172
Albacete.....	2.286	51,32	241	5,40	1.928	43,28	4.455
Alicante.....	3.419	50,70	182	2,70	3.142	46,60	6.743
Almería.....	1.848	67,57	353	12,91	534	19,52	2.735
Avila.....	2.709	68,53	6	0,15	1.238	31,32	3.953
Badajoz.....	2.605	44,91	166	2,86	3.029	52,23	5.800
Baleares.....	3.094	30,83	853	8,49	6.090	60,68	10.037
Barcelona.....	7.003	18,55	854	2,26	29.884	79,19	37.741
Burgos.....	5.281	80,33	58	0,88	1.235	18,79	6.574
Cáceres.....	3.255	61,77	70	1,33	1.945	36,90	5.270
Cádiz.....	2.649	47,56	206	3,70	2.715	48,74	5.570
Castellón.....	961	34,47	41	1,47	1.786	64,06	2.788
Ciudad Real.....	2.789	45,44	136	2,22	3.212	52,34	6.137
Córdoba.....	3.059	46,46	389	5,90	3.135	47,64	6.583
Coruña (La).....	2.444	55,79	132	3,-	1.810	41,21	4.386
Cuenca.....	3.499	83,67	152	3,63	531	12,70	4.182
Gerona.....	879	17,82	62	1,25	3.993	80,93	4.934
Granada.....	3.998	63,55	644	10,23	1.649	26,22	6.291
Guadalajara.....	2.369	70,95	70	2,09	90	26,96	3.339
Guipúzcoa.....	1.302	23,83	92	1,68	4.071	74,49	5.465
Huelva.....	1.487	42,62	77	2,20	1.925	55,18	3.489
Huesca.....	1.925	66,79	32	1,11	925	32,10	2.882
Jaén.....	2.209	43,85	714	14,17	2.115	41,98	5.038
León.....	2.603	68,92	37	0,98	1.137	30,10	3.777
Lérida.....	647	28,22	13	0,56	1.632	71,22	2.292
Logroño.....	1.921	53,13	142	3,94	1.553	42,93	3.616

Lugo.....	893	61,33	5	0,31	623	38,36	1.624
Madrid.....	11.904	36,85	1.217	3,76	19.188	59,39	32.309
Málaga.....	2.756	36,89	440	5,89	4.274	57,22	7.470
Murcia.....	2.221	43,95	377	7,46	2.456	48,59	5.054
Navarra.....	3.058	65,48	154	3,29	1.458	31,23	4.670
Orense.....	931	55,95	214	12,90	519	31,15	1.664
Oviedo.....	2.565	50,07	606	11,83	1.951	38,10	5.122
Palencia.....	3.378	82,25	81	1,97	648	15,78	4.107
Palmas (Las).....	2.419	60,37	146	3,64	1.442	35,99	4.007
Pontevedra.....	1.432	39,05	116	3,16	2.119	57,79	3.667
Salamanca.....	3.288	64,12	27	0,53	1.813	35,35	5.128
Santa Cruz de Tenerife..	2.929	54,38	511	9,49	1.946	36,13	5.386
Santander.....	1.615	48,69	83	2,51	1.611	48,80	3.309
Segovia.....	2.663	83,77	255	8,—	262	8,23	3.180
Sevilla.....	4.351	45,20	719	7,47	4.555	47,33	9.625
Soria.....	2.023	81,09	190	7,61	282	11,30	2.495
Tarragona.....	998	24,94	203	5,07	2.800	69,99	4.001
Teruel.....	914	58,25	29	1,85	626	39,90	1.569
Toledo.....	3.914	60,65	89	1,38	2.450	37,97	6.453
Valencia.....	6.139	41,64	1.008	6,84	7.595	51,52	14.742
Valladolid.....	5.507	70,40	197	2,52	2.118	27,08	7.822
Vizcaya.....	2.121	33,54	641	10,14	3.568	56,32	6.324
Zamora.....	2.331	59,24	71	1,80	1.533	38,96	3.935
Zaragoza.....	4.547	46,98	508	5,28	4.643	47,74	9.698
Ceuta.....	138	25,74	7	1,31	391	72,95	536
Melilla.....	347	43,33	3	0,37	451	56,30	801
TOTALES.....	143 087	46,02	13.671	4,39	154.189	49,59	310.947

Cuadro de asegurados en Caja Nacional, Servicios Sindicales y Entidades Colaboradoras, y porcentajes que representan sobre el total.

DELEGACIONES	ASEGURADOS						TOTAL GENERAL
	CAJA NACIONAL		SERVICIOS SINDICALES		ENTIDADES COLABORADORAS		
	Número	Porcentaje	Número	Porcentaje	Número	Porcentaje	
Alava.....	3.910	26,19	1.588	10,64	9.431	63,17	14.929
Albacete.....	7.471	30,20	6.827	27,60	10.439	42,20	24.737
Alicante.....	23.754	28,15	6.765	8,02	53.879	63,83	84.398
Almería.....	8.735	39,06	5.017	22,43	8.611	38,51	22.363
Avila.....	5.994	55,09	929	8,53	3.959	36,38	10.882
Badajoz.....	16.844	45,93	3.606	9,83	16.216	44,24	36.666
Baleares.....	8.336	14,49	6.941	12,06	42.265	73,45	57.542
Barcelona.....	28.562	5,38	13.608	2,55	489.415	92,07	531.585
Burgos.....	13.132	46,04	3.646	12,78	11.744	41,18	28.522
Cáceres.....	9.079	43,10	2.455	11,65	9.534	45,25	21.068
Cádiz.....	12.470	28,39	7.562	17,20	23.909	54,41	43.941
Castellón.....	7.304	23,88	1.513	4,95	21.765	71,17	30.582
Ciudad Real.....	13.993	37,05	4.879	12,92	18.899	50,03	37.771
Córdoba.....	18.466	40,65	6.633	14,60	20.323	44,75	45.422
Coruña (La).....	11.572	30,30	3.554	9,32	23.077	60,38	38.203
Cuenca.....	8.734	63,18	2.057	14,87	3.033	21,95	13.824
Gerona.....	4.992	9,54	2.489	4,75	44.882	85,71	52.363
Granada.....	14.478	42,08	5.640	16,39	14.285	41,53	34.403
Guadalajara.....	6.632	52,89	919	7,32	4.988	39,79	12.539
Guipúzcoa.....	5.418	7,23	4.972	6,63	64.587	86,14	74.977
Huelva.....	5.806	20,86	2.192	7,87	19.834	71,27	27.832
Huesca.....	8.789	46,97	1.120	5,98	8.799	47,05	18.708
Jaén.....	13.322	36,65	5.248	14,44	17.778	48,91	36.348
León.....	16.429	36,48	3.833	8,51	24.774	55,01	45.036
Lérida.....	5.757	26,32	1.614	7,38	14.502	66,30	21.873
Logroño.....	8.184	34,49	3.625	14,68	12.551	50,83	24.360

Lugo	7.088	47,06	1.479	9,88	6.442	43,06	14.962
Madrid	55.047	16,33	37.675	11,18	244.214	72,49	336.936
Málaga	10.200	22,43	9.596	21,10	25.680	56,47	45.476
Murcia	15.067	26,61	9.236	16,32	32.308	57,07	56.611
Navarra	9.597	34,83	2.395	8,69	15.563	56,48	27.555
Orense	4.923	30,85	3.664	22,97	7.367	46,18	15.954
Oviedo	21.361	42,10	52.586	17,10	50.964	40,80	124.911
Palencia	11.515	48,95	2.064	8,77	9.947	42,28	23.526
Palmas (Las)	15.804	45,75	2.754	7,97	15.986	46,28	34.544
Pontevedra	10.711	22,73	5.177	10,99	31.228	66,28	47.116
Salamanca	9.061	35,90	3.348	13,26	12.827	50,84	25.236
Santa Cruz de Tenerife	11.797	39,42	3.626	12,42	14.502	48,46	29.925
Santander	13.409	25,73	3.334	6,40	35.371	67,87	52.114
Segovia	7.190	52,35	3.401	24,77	3.143	22,88	13.734
Sevilla	27.828	24,15	9.576	8,30	77.853	67,55	115.257
Soria	3.653	48,83	2.347	31,37	1.482	19,80	7.482
Tarragona	4.774	14,95	5.185	16,23	21.973	68,82	31.932
Teruel	5.077	31,04	1.189	7,26	10.094	61,70	16.360
Toledo	14.138	48,46	1.663	5,71	13.368	45,83	29.174
Valencia	25.972	20,65	15.287	12,15	84.507	67,20	125.766
Valladolid	14.157	40,43	7.309	20,88	13.544	38,69	35.010
Vizcaya	12.428	10,95	23.775	20,94	77.326	68,11	113.529
Zamora	6.222	43,22	1.648	11,45	6.525	45,33	14.395
Zaragoza	18.949	24,89	14.840	18,18	43.336	56,93	76.125
Ceuta	1.173	31,29	474	12,65	2.101	56,06	3.748
Melilla	4.005	57,74	56	0,81	2.875	45,45	6.936
TOTALES	629.262	22,35	331.921	11,80	1.854.005	65,85	2.815.188

Cuadro de beneficiarios en Caja Nacional, Servicios Sindicales y Entidades Colaboradoras, y porcentajes que representan sobre el total.

DELEGACIONES	BENEFICIARIOS						TOTAL GENERAL
	CAJA NACIONAL		SERVICIOS SINDICALES		ENTIDADES COLABORADORAS		
	Número	Porcentaje	Número	Porcentaje	Número	Porcentaje	
Alava.....	10.635	27,37	4.096	10,54	24.124	62,09	38.855
Albacete.....	25.627	32,65	19.200	24,45	33.691	42,90	78.518
Alicante.....	60.337	29,54	19.417	9,51	124.472	60,95	204.226
Almería.....	33.666	43,36	17.019	21,92	26.956	34,72	77.641
Avila.....	23.184	57,95	3.248	8,11	13.583	33,94	40.015
Badajoz.....	45.702	43,24	10.024	9,48	49.960	47,28	105.686
Baleares.....	19.503	13,38	17.965	12,32	108.340	74,30	145.808
Barcelona.....	74.197	5,90	36.601	2,90	1.148.721	91,20	1.259.519
Burgos.....	41.474	49,69	12.217	14,65	29.760	35,66	83.451
Cáceres.....	33.918	42,87	9.244	11,69	35.953	45,44	79.115
Cádiz.....	42.076	29,58	24.668	17,25	77.424	53,17	144.168
Castellón.....	18.480	29,52	4.025	6,43	50.099	64,05	72.604
Ciudad Real.....	49.844	37,23	16.094	12,01	67.961	50,76	133.899
Córdoba.....	63.745	41,08	22.534	14,54	68.866	44,38	155.145
Coruña (La).....	33.830	31,07	10.637	9,80	64.372	59,13	108.849
Cuenca.....	30.753	65,—	6.670	14,10	9.883	20,90	47.306
Gerona.....	9.723	8,76	5.151	4,64	96.117	86,60	110.991
Granada.....	47.439	41,98	18.534	16,40	47.016	41,62	112.989
Guadalajara.....	20.918	56,42	2.548	6,87	13.606	36,71	37.072
Gipúzcoa.....	12.288	7,14	12.786	7,42	147.156	85,44	172.230
Huelva.....	17.981	20,55	7.219	8,25	62.316	71,20	87.516
Huesca.....	22.950	47,29	3.378	6,96	22.193	45,75	48.521
Jaén.....	46.359	35,65	18.645	14,35	65.054	50,—	130.058
León.....	52.522	38,03	8.445	6,12	77.115	55,85	138.082
Lérida.....	13.906	26,82	4.572	8,79	33.372	64,39	51.840
Logroño.....	24.449	37,25	9.947	14,95	31.783	47,80	66.179

Lugo	21.889	48,78	5.322	11,86	17.658	39,36	44.870
Madrid	114.997	13,76	99.940	11,90	620.750	74,34	835.687
Málaga	34.624	22,85	33.454	22,08	83.462	55,07	151.540
Murcia	49.438	30,23	26.623	16,28	87.486	53,49	163.547
Navarra	29.985	36,62	6.696	8,63	40.966	52,75	77.647
Orense	15.286	35,33	9.029	20,84	18.961	43,83	43.276
Oviedo	67.816	18,24	150.787	40,54	153.262	41,22	371.864
Palencia	37.505	50,18	7.141	9,56	30.090	40,26	74.736
Palmas (Las)	65.890	46,33	10.776	7,57	65.578	46,10	142.244
Pontevedra	33.569	23,11	16.765	11,54	94.895	65,35	145.229
Salamanca	31.172	37,93	12.851	15,63	38.154	46,44	82.177
Santa Cruz de Tenerife	46.936	40,43	12.543	10,80	56.620	48,77	116.099
Santander	39.468	24,98	9.979	6,31	108.591	68,71	158.038
Segovia	22.583	53,02	10.631	24,95	9.381	22,03	42.595
Sevilla	85.775	25,50	28.224	8,39	222.322	66,11	336.321
Soria	12.301	50,68	7.255	29,88	4.717	19,44	24.273
Tarragona	11.677	15,45	15.077	19,95	48.842	64,60	75.596
Teruel	15.213	32,69	3.684	7,91	27.643	59,40	46.540
Toledo	48.696	49,81	5.880	6,01	43.177	44,18	97.753
Valencia	69.632	20,46	43.272	12,72	227.465	66,82	340.369
Valladolid	47.784	42,36	23.430	20,78	41.581	36,86	112.795
Vizcaya	33.557	9,98	75.099	22,37	227.055	67,65	335.711
Zamora	21.866	45,58	5.643	11,76	20.468	42,66	47.977
Zaragoza	51.933	22,89	39.849	17,55	135.131	59,56	226.913
Ceuta	3.610	30,56	1.984	16,80	6.218	52,64	11.812
Melilla	13.685	61,34	181	0,81	8.444	37,85	22.310
TOTALES.....	1.902.393	24,20	986.989	12,56	4.968.820	63,24	7.858.202

CUADRO NOVENO

Relación de asegurados, clasificados

DELEGACIONES	Sin beneficiarios	Con 1 beneficiario	Con 2 beneficiarios	Con 3 beneficiarios	Con 4 beneficiarios	Con 5 beneficiarios
Alava	1.807	475	465	421	270	201
Albacete	2.016	955	1.074	1.131	969	645
Alicante	9.752	3.801	3.853	3.046	1.708	906
Almería	2.038	1.120	1.154	1.192	1.148	737
Ávila	1.407	624	743	951	771	621
Badajoz	4.174	2.255	2.543	2.775	2.164	1.482
Baleares	3.537	2.052	999	790	474	236
Barcelona	11.941	4.055	3.977	3.853	2.207	2.073
Burgos	4.661	1.627	1.701	1.611	1.354	982
Cáceres	1.785	1.220	1.319	1.579	1.275	952
Cádiz	3.584	1.909	1.722	1.667	1.318	959
Castellón	2.861	1.143	1.342	1.047	547	237
Ciudad Real	3.101	1.781	2.176	2.502	1.988	1.218
Córdoba	4.174	3.226	2.966	2.809	2.093	1.254
Coruña (La)	4.714	1.400	1.704	1.306	937	595
Cuenca	2.089	1.042	1.353	1.463	1.237	806
Gerona	2.805	792	754	331	192	70
Granada	4.333	1.795	1.180	3.171	2.121	1.136
Guadalajara	2.080	1.016	1.011	830	641	463
Guipúzcoa	2.847	736	703	515	279	149
Huelva	1.502	986	1.035	1.006	694	341
Huesca	3.448	1.221	1.598	1.220	716	342
Jaén	3.798	1.542	1.697	2.024	1.690	1.199
León	5.649	2.270	2.450	1.530	1.512	1.083
Lérida	2.587	835	907	742	366	183
Logroño	2.402	1.374	1.604	1.220	729	397
Lugo	2.314	1.082	1.168	884	580	387
Maurit	29.047	12.675	5.345	2.433	2.543	1.185
Málaga	2.828	1.589	1.394	1.420	1.140	771
Murcia	4.320	2.088	2.319	2.224	1.761	1.132
Navarra	4.019	888	984	1.132	904	689
Orense	1.759	433	814	724	514	356
Oviedo	5.418	3.287	4.149	3.883	2.238	1.183
Palencia	3.771	1.509	1.477	1.534	1.242	851
Palmas (Las)	3.491	1.969	1.980	1.945	1.662	1.406
Pontevedra	3.599	1.426	1.584	1.453	1.065	695
Salamanca	2.612	1.315	1.196	1.117	1.051	763
Santa Cruz de Tenerife	2.388	1.339	1.700	1.783	1.566	1.194
Santander	5.173	1.579	2.048	1.680	1.201	821
Segovia	2.621	841	898	926	747	509
Sevilla	9.112	4.319	4.293	3.480	2.550	1.902
Soria	1.129	425	536	486	376	317
Tarragona	1.980	754	854	637	338	133
Teruel	1.598	679	928	835	533	246
Toledo	3.183	2.033	2.253	2.518	1.998	1.115
Valencia	9.212	4.357	4.543	3.893	2.280	1.044
Valladolid	4.102	1.900	2.043	1.997	1.550	1.142
Vizcaya	5.536	1.788	1.557	1.116	1.002	449
Zamora	1.712	737	894	920	747	534
Zaragoza	6.888	2.883	3.320	2.604	1.678	933
Ceuta	375	186	170	180	93	81
Melilla	957	633	611	650	610	308
TOTALES	214.233	93.966	91.088	83.186	61.269	39.413
Porcentaje	34,05	14,93	14,48	13,22	9,74	6,26

por número de beneficiarios

Con 6 be- neficiarios	Con 7 be- neficiarios	Con 8 be- neficiarios	Con 9 be- neficiarios	Con 10 be- neficiarios	Con más de 10 beneficiarios	TOTAL
110	64	46	28	15	8	3.910
365	192	98	19	7	»	7.471
401	173	76	32	3	3	23.754
564	285	321	87	64	25	8.735
438	256	106	54	16	10	5.994
768	419	161	76	16	11	16.844
138	67	25	9	6	3	8.336
335	109	8	3	1	»	28.562
636	287	177	56	32	8	13.132
520	261	102	47	16	3	9.079
597	364	199	84	43	24	12.470
83	25	12	4	3	»	7.304
696	339	130	45	11	6	13.993
993	666	176	72	31	6	18.466
392	225	140	80	44	35	11.572
450	190	73	22	7	2	8.734
17	30	1	»	»	»	4.992
389	165	106	47	25	10	14.478
354	167	46	23	»	1	6.632
96	42	22	19	5	5	5.418
139	61	26	11	4	1	5.806
148	58	28	8	2	»	8.789
759	336	170	74	27	6	13.322
1.224	376	191	101	26	17	16.429
88	29	14	5	1	»	5.757
244	116	64	17	9	8	8.184
248	172	103	55	28	20	7.041
546	600	448	121	104	»	55.047
502	286	148	69	39	14	10.200
650	344	137	60	27	5	15.067
415	254	144	93	36	39	9.597
137	89	58	17	11	11	4.923
652	241	152	87	49	22	21.361
592	281	169	68	17	4	11.515
1.225	862	575	378	175	136	15.804
429	249	109	64	26	12	10.711
453	304	127	73	35	15	9.061
874	436	299	112	67	39	11.797
391	251	135	74	30	26	13.409
301	195	110	27	14	1	7.190
1.110	562	285	152	43	20	27.828
191	121	45	20	6	1	3.653
50	19	4	4	»	1	4.774
144	70	24	14	4	2	5.077
613	258	116	33	12	6	14.138
408	165	45	15	10	»	25.972
696	419	196	73	23	16	14.157
443	421	58	31	20	7	12.428
327	180	102	43	18	8	6.222
384	149	80	18	9	3	18.949
48	23	8	9	»	»	1.173
164	103	43	17	6	3	4.005
22.937	12.356	6.238	2.750	1.223	603	629.262
3,65	1,96	0,99	0,44	0,19	0,09	100.00

CUADRO DÉCIMO

Servicios Sindicales: Relación de asegura

DELEGACIONES	Sin beneficiarios	Con 1 beneficiario	Con 2 beneficiarios	Con 3 beneficiarios	Con 4 beneficiarios	Con 5 beneficiarios
Alava.....	611	278	279	195	121	57
Albacete.....	2.590	957	1.031	871	682	366
Alicante.....	2.208	1.124	1.194	1.020	655	291
Almería.....	1.318	747	758	765	554	378
Ávila.....	228	144	146	133	98	77
Badajoz.....	710	575	566	602	493	339
Baleares.....	2.348	1.640	1.138	901	949	222
Barcelona.....	3.543	3.584	2.589	2.196	1.098	420
Burgos.....	959	473	553	667	459	261
Cáceres.....	453	332	416	409	336	241
Cádiz.....	2.128	1.311	1.143	1.007	758	507
Castellón.....	483	272	319	239	141	42
Ciudad Real.....	952	1.029	878	808	573	349
Córdoba.....	1.438	1.087	1.264	1.065	853	336
Coruña (La).....	1.204	572	536	489	299	185
Cuenca.....	540	323	324	344	240	149
Gerona.....	1.195	464	474	261	50	18
Granada.....	1.569	513	1.011	1.154	670	406
Guadalajara.....	371	155	106	106	60	63
Guipúzcoa.....	2.119	956	653	494	327	150
Huelva.....	444	379	432	427	254	127
Huesca.....	323	173	207	190	113	62
Jaén.....	1.321	656	755	809	683	496
León.....	2.138	448	500	305	170	135
Lérida.....	406	226	597	158	143	47
Logroño.....	1.192	686	698	510	254	130
Lugo.....	276	222	304	251	167	104
Madrid.....	14.633	6.825	6.563	3.562	2.780	1.413
Málaga.....	2.163	1.621	1.476	1.502	1.161	751
Murcia.....	3.670	1.064	1.181	1.307	921	578
Navarra.....	879	360	353	363	236	104
Orense.....	2.090	384	290	281	146	149
Oviedo.....	18.954	6.682	8.659	8.333	4.831	2.716
Palencia.....	476	314	331	334	263	176
Palmas (Las).....	563	312	480	406	342	210
Pontevedra.....	1.428	770	897	750	585	358
Salamanca.....	633	432	567	558	431	278
Santa Cruz de Tenerife..	1.012	569	511	493	349	249
Santander.....	1.061	466	561	557	356	179
Segovia.....	1.157	448	468	456	363	251
Sevilla.....	3.290	1.481	1.459	1.351	906	493
Soria.....	762	348	358	320	225	156
Tarragona.....	1.173	1.193	1.099	909	500	174
Teruel.....	353	199	226	114	110	108
Toledo.....	347	257	287	290	208	122
Valencia.....	4.409	2.737	3.005	2.665	1.539	632
Valladolid.....	1.697	1.313	1.338	1.273	790	492
Vizcaya.....	7.576	3.095	3.653	3.170	2.729	1.909
Zamora.....	447	243	227	237	185	138
Zaragoza.....	3.779	3.203	2.341	2.127	1.224	604
Ceuta.....	80	62	63	62	64	63
Melilla.....	14	12	9	8	2	5
TOTALES.....	105.713	53.716	55.268	47.804	32.021	18.266
<i>Porcentaje.....</i>	<i>31,85</i>	<i>16,18</i>	<i>16,65</i>	<i>14,40</i>	<i>9,65</i>	<i>5,50</i>

dos, clasificados por número de beneficiarios.

Con 6 be- neficiarios	Con 7 be- neficiarios	Con 8 be- neficiarios	Con 9 be- neficiarios	Con 10 be- neficiarios	Con más de 10 beneficiarios	TOTAL
25	13	5	3	1	»	1.588
188	95	35	10	2	»	6.827
124	48	26	33	42	»	6.765
214	142	87	6	11	7	5.017
53	21	22	4	3	»	929
178	97	33	9	2	2	3.606
108	57	25	8	»	»	6.941
112	56	5	3	2	»	13.608
154	70	26	14	8	2	3.646
123	83	40	13	6	3	2.455
333	197	99	51	18	10	7.562
11	5	»	»	1	»	1.513
164	62	41	11	9	3	4.879
307	155	103	9	9	7	6.633
122	80	46	19	2	»	3.554
76	45	12	2	2	»	2.057
15	9	3	»	»	»	2.484
174	68	38	14	20	3	5.640
35	11	5	6	1	»	919
99	78	33	33	19	11	4.972
78	32	13	4	2	»	2.192
33	13	5	»	1	»	1.120
260	163	61	38	5	1	5.248
98	17	15	4	2	1	3.833
20	12	3	1	1	»	1.614
89	37	15	10	3	1	3.625
78	39	22	9	4	3	1.479
777	533	359	122	108	»	37.675
453	228	155	47	28	11	9.596
278	136	73	22	4	2	9.236
51	28	16	2	1	2	2.395
171	77	43	24	5	4	3.664
1.471	512	158	159	60	51	52.586
90	33	32	12	2	1	2.064
219	99	57	42	14	10	2.754
200	103	61	16	8	1	5.177
202	111	92	25	10	9	3.348
162	136	62	49	29	5	3.626
79	44	14	3	8	6	3.334
120	79	42	10	5	2	3.401
299	180	73	24	12	13	9.576
99	47	13	15	2	2	2.347
82	37	11	5	2	»	5.185
48	17	11	3	»	»	1.189
80	45	21	6	3	2	1.668
220	48	21	9	»	2	15.287
231	122	30	18	4	1	7.309
905	505	138	70	22	3	23.775
90	48	22	7	3	1	1.648
317	115	61	60	7	2	13.840
32	25	13	7	2	1	474
4	1	1	»	»	»	56
9.951	5.014	2.397	1.071	515	185	331.921
3,00	1,51	0,72	0,32	0,16	0,06	100,00

CUADRO DÉCIMOPRIMERO

Entidades Colaboradoras: Relación de asegurados,

DELEGACIONES	Sin beneficiarios	Con 1 beneficiario	Con 2 beneficiarios	Con 3 beneficiarios	Con 4 beneficiarios	Con 5 beneficiarios
Alava.....	3.724	1.580	1.643	1.240	645	313
Albacete.....	3.314	1.222	1.516	1.544	1.214	811
Alicante.....	25.060	8.782	8.108	6.024	3.469	1.504
Almería.....	2.826	1.408	1.210	1.034	853	498
Avila.....	1.120	524	528	568	496	316
Badajoz.....	3.690	2.087	2.252	2.436	1.954	1.268
Baleares.....	15.157	9.096	7.425	4.645	3.083	1.827
Barcelona.....	248.556	79.100	50.435	39.150	29.635	21.549
Burgos.....	5.610	1.604	1.378	1.187	833	531
Cáceres.....	1.843	1.211	1.422	1.704	1.353	965
Cádiz.....	7.080	3.831	3.563	3.120	2.476	1.672
Castellón.....	9.775	3.434	3.885	2.638	1.288	510
Ciudad Real.....	3.506	2.704	3.174	3.557	2.803	1.695
Córdoba.....	5.127	3.739	3.101	2.550	2.213	1.452
Coruña (La).....	8.695	3.457	3.779	3.021	1.802	1.099
Cuenca.....	915	394	423	480	340	251
Gerona.....	20.730	8.336	8.949	4.184	1.616	710
Granada.....	2.859	2.113	2.664	3.789	1.350	980
Guadalajara.....	1.680	975	917	598	414	207
Gipúzcoa.....	33.341	10.660	7.374	5.396	2.850	1.740
Huelva.....	4.592	3.661	3.695	3.609	2.217	1.171
Huesca.....	3.784	1.239	1.391	1.128	700	310
Jaén.....	3.943	2.233	2.557	3.001	2.468	1.748
León.....	9.426	2.885	3.335	2.759	2.312	1.580
Lérida.....	6.489	2.359	2.554	1.727	902	292
Logroño.....	5.072	2.457	1.703	1.541	876	451
Lugo.....	2.543	937	1.091	752	487	278
Madrid.....	99.970	46.153	40.678	22.558	15.898	7.721
Málaga.....	7.526	3.841	3.806	3.620	2.854	1.889
Murcia.....	14.428	3.477	3.820	4.192	3.065	1.756
Navarra.....	6.039	2.928	2.395	1.772	1.044	690
Orense.....	3.496	695	1.068	985	446	364
Oviedo.....	16.881	6.713	8.902	8.034	4.622	2.658
Palencia.....	3.699	1.245	1.312	1.323	944	639
Palmas (Las).....	3.229	1.832	2.403	2.251	1.788	1.391
Pontevedra.....	10.498	4.435	4.920	4.293	3.005	1.941
Salamanca.....	4.178	2.230	1.947	1.876	924	799
Santa Cruz de Tenerife..	3.316	1.722	2.166	2.018	1.703	1.212
Santander.....	12.422	4.706	5.397	4.521	3.249	2.193
Segovia.....	1.244	343	381	395	327	233
Sevilla.....	29.101	12.162	11.232	9.736	6.654	4.084
Soria.....	500	184	202	231	118	110
Tarragona.....	10.346	3.511	3.836	2.480	1.098	469
Teruel.....	4.111	1.328	1.407	1.324	865	612
Toledo.....	3.520	1.944	2.256	2.285	1.614	945
Valencia.....	29.225	14.404	15.217	12.687	7.637	3.437
Valladolid.....	4.511	2.026	1.968	1.824	1.327	875
Vizcaya.....	21.936	13.216	14.798	13.353	8.045	3.222
Zamora.....	2.331	769	898	864	609	478
Zaragoza.....	11.515	8.109	6.937	6.905	4.459	2.697
Ceuta.....	765	309	303	245	208	128
Melilla.....	1.022	471	384	358	285	158
TOTALES.....	746.264	300.781	268.705	213.492	143.437	86.429
<i>Porcentaje.....</i>	<i>40,25</i>	<i>16,22</i>	<i>14,49</i>	<i>11,52</i>	<i>7,74</i>	<i>4,66</i>

clasificados por número de beneficiarios.

Con 6 be- neficiarios	Con 7 be- neficiarios	Con 8 be- neficiarios	Con 9 be- neficiarios	Con 10 be- neficiarios	Con más de 10 beneficiarios	TOTAL
149	70	39	20	6	2	9.431
458	234	81	33	8	4	10.439
565	244	92	23	2	6	53.879
352	187	131	82	24	6	8.611
202	121	53	20	10	1	3.959
951	689	469	278	132	10	16.216
690	233	76	28	9	6	42.265
14.329	4.502	1.457	566	133	3	489.415
291	175	92	35	5	3	11.744
554	273	135	43	21	5	9.534
1.056	605	301	128	49	28	23.909
160	55	14	4	1	1	21.765
880	359	151	57	8	5	18.899
922	675	344	175	19	6	20.323
557	355	176	88	26	22	23.077
116	72	30	7	3	2	3.033
227	99	32	11	6	2	44.882
269	135	73	27	17	9	14.285
100	60	29	8	»	»	4.988
2.384	435	237	126	26	18	64.587
537	226	83	27	11	5	19.834
142	66	26	12	1	»	8.799
977	529	201	83	29	9	17.778
1.051	690	495	172	51	18	24.774
120	45	9	4	»	1	14.502
253	124	56	11	5	2	12.551
163	87	56	25	14	9	6.442
4.804	3.084	2.020	696	632	»	244.214
1.096	604	286	97	41	20	25.680
902	428	148	70	19	3	32.308
354	199	89	37	8	8	15.563
143	81	47	26	9	7	7.367
1.513	850	447	218	61	45	50.964
416	215	88	44	15	7	9.947
1.383	750	468	255	131	105	15.986
1.052	586	274	124	61	39	31.228
505	208	96	36	24	6	12.827
938	602	429	200	135	61	14.502
1.347	752	417	214	104	49	35.371
118	60	26	13	2	1	3.143
2.406	1.310	733	276	104	55	77.853
69	42	14	8	4	»	1.482
156	51	21	3	1	1	21.973
282	120	27	13	5	»	10.094
457	243	75	21	4	4	13.368
1.265	432	134	51	17	1	84.507
488	311	137	59	13	5	13.544
1.552	644	340	180	33	7	77.326
277	166	83	38	10	4	6.525
1.578	791	306	37	2	»	43.336
63	42	25	8	4	1	2.101
109	51	24	7	6	»	2.875
51.718	23.967	11.692	4.827	2.081	612	1.854.005
2,79	1,29	0,63	0,26	0,12	0,03	100,00

CUADRO DÉCIMOSEGUNDO

Totales: Relación de asegurados,

DELEGACIONES	Sin beneficiarios	Con 1 beneficiario	Con 2 beneficiarios	Con 3 beneficiarios	Con 4 beneficiarios	Con 5 beneficiarios
Alava.....	6.142	2.333	2.387	1.856	1.036	571
Albacete.....	7.920	3.134	3.621	3.546	2.865	1.822
Alicante.....	37.020	13.707	13.155	10.090	5.832	2.701
Almería.....	6.182	3.275	3.122	2.991	2.585	1.613
Avila.....	2.752	1.292	1.417	1.652	1.365	1.014
Badajoz.....	8.574	4.917	5.361	5.813	4.611	3.089
Baleares.....	21.042	12.788	9.562	6.336	4.051	2.285
Barcelona.....	264.040	86.739	57.001	45.199	32.940	24.042
Burgos.....	11.230	3.704	3.632	3.465	2.646	1.774
Cáceres.....	4.081	2.763	3.157	3.692	2.964	2.158
Cádiz.....	12.792	7.051	6.428	5.794	4.552	3.138
Castellón.....	13.119	4.849	5.546	3.924	1.976	789
Ciudad Real.....	7.559	5.514	6.228	6.867	5.364	3.262
Córdoba.....	10.739	8.052	7.331	6.424	5.159	3.042
Coruña (La).....	14.613	5.429	6.019	4.816	3.038	1.879
Cuenca.....	3.544	1.759	2.100	2.287	1.817	1.206
Gerona.....	24.730	9.592	10.177	4.756	1.858	798
Granada.....	8.761	4.421	4.855	8.114	4.141	2.522
Guadalajara.....	4.131	2.146	2.034	1.534	1.115	733
Guipúzcoa.....	38.307	12.352	8.730	6.405	3.456	2.039
Huelva.....	6.538	5.026	5.162	5.042	3.165	1.639
Huesca.....	7.555	2.633	3.196	2.538	1.529	714
Jaén.....	9.062	4.431	5.009	5.834	4.841	3.443
León.....	17.213	5.603	6.285	4.594	3.994	2.798
Lérida.....	9.482	3.420	4.058	2.627	1.411	522
Logroño.....	8.666	4.517	4.005	3.271	1.859	978
Lugo.....	5.133	2.241	2.563	1.887	1.234	769
Madrid.....	143.650	65.653	52.586	28.553	21.221	10.319
Málaga.....	12.517	7.051	6.676	6.542	5.155	3.411
Murcia.....	22.418	6.629	7.320	7.723	5.747	3.466
Navarra.....	10.937	4.176	3.732	3.267	2.184	1.483
Orense.....	7.345	1.512	2.172	1.990	1.106	869
Oviedo.....	41.253	16.682	21.710	20.250	11.691	6.557
Palencia.....	7.946	3.068	3.120	3.191	2.449	1.666
Palmas (Las).....	7.283	4.113	4.863	4.602	3.792	3.007
Pontevedra.....	15.525	6.631	7.401	6.496	4.655	2.994
Salamanca.....	7.421	3.977	3.710	3.551	2.406	1.840
Santa Cruz de Tenerife.....	6.716	3.630	4.377	4.294	3.618	2.655
Santander.....	18.656	6.751	8.006	6.758	4.806	3.193
Segovia.....	5.022	1.632	1.747	1.777	1.437	993
Sevilla.....	41.503	17.962	16.979	14.567	10.110	6.479
Soria.....	2.391	957	1.096	1.037	719	583
Tarragona.....	13.499	5.458	5.789	4.026	1.936	776
Teruel.....	6.062	2.206	2.561	2.273	1.508	966
Toledo.....	7.050	4.234	4.796	5.093	3.820	2.182
Valencia.....	42.846	21.498	22.765	19.245	11.456	5.113
Valladolid.....	10.310	5.239	5.349	5.094	3.667	2.509
Vizcaya.....	35.048	18.099	20.008	17.639	11.776	5.580
Zamora.....	4.490	1.749	2.019	2.021	1.541	1.150
Zaragoza.....	22.182	14.195	12.598	11.636	7.361	4.234
Ceuta.....	1.220	557	536	487	365	272
Melilla.....	1.993	1.116	1.004	1.016	797	471
TOTALES.....	1.066.210	448.463	415.061	344.482	236.727	144.108
<i>Porcentaje.....</i>	<i>37,87</i>	<i>15,93</i>	<i>14,74</i>	<i>12,24</i>	<i>8,41</i>	<i>5,12</i>

clasificados por número de beneficiarios

Con 6 beneficiarios	Con 7 beneficiarios	Con 8 beneficiarios	Con 9 beneficiarios	Con 10 beneficiarios	Con más de 10 beneficiarios	TOTAL
284	147	90	51	22	10	14 929
1.011	521	214	62	17	4	24 737
1.090	465	194	88	47	9	84 398
1.130	614	539	175	99	38	22 363
693	398	181	78	29	11	10 882
1.897	1.205	663	363	150	23	36 666
926	357	126	45	15	9	57 542
14.776	4.667	1.470	572	136	3	531 555
1.081	532	295	105	45	13	28 522
1.197	617	277	108	43	11	21 068
1.986	1.116	599	263	110	62	43 941
254	85	26	8	5	1	30 582
1.740	760	322	113	28	14	37 771
2.222	1.496	623	256	59	19	45 422
1.071	660	362	187	72	57	38 203
642	307	115	31	12	4	13 824
259	138	36	11	6	2	52 363
832	368	217	88	62	22	34 403
489	238	80	37	1	1	12 539
2.579	555	292	178	50	34	74 977
754	319	122	42	17	6	27 832
323	137	59	20	4	»	18 708
1.996	1.028	432	195	61	16	36 348
2.373	1.083	701	277	79	36	45 036
228	86	26	10	2	1	21 873
586	277	135	38	17	11	24 360
489	298	181	89	46	32	14 962
6.127	4.217	2.827	939	844	»	336 936
2.051	1 118	589	213	108	45	45 476
1.830	908	358	152	50	10	56 611
820	481	249	132	45	49	27 555
451	247	148	67	25	22	15 954
3.636	1.603	757	464	190	118	124 911
1.098	529	289	124	34	12	23 526
2.827	1.711	1.100	675	320	251	34 544
1.681	938	444	204	95	52	47 116
1.160	623	315	134	69	30	25 236
1.974	1.174	790	361	231	105	29 925
1.817	1.047	566	291	142	81	52 114
539	334	178	50	21	4	13 734
3 815	2.052	1.091	452	159	88	115 257
359	210	72	43	12	3	7 482
288	107	36	12	3	2	31 932
474	207	62	30	9	2	16 360
1.150	546	212	60	19	12	29 174
1.893	645	200	75	27	3	125 766
1.415	852	363	150	40	22	35 010
2.900	1.570	536	281	75	17	113 529
694	394	207	86	31	13	14 395
2.279	1.055	447	115	18	5	76 125
143	90	46	24	6	2	3 748
277	155	68	24	12	3	6 936
84.606	41.337	20.327	8.648	3.819	1.400	2.815.188
3,01	1,47	0,72	0,30	0,14	0,05	100,00

CUADRO DÉCIMOTERCERO

Distribución de

DELEGACIONES	CAJA NACIONAL			SERVICIOS SINDICALES		
	Varones	Hembras	Total	Varones	Hembras	Total
Alava.....	3.340	570	3.910	1.014	574	1.588
Albacete.....	6.909	562	7.471	5.294	1.533	6.827
Alicante.....	16.591	7.163	23.754	5.745	1.020	6.765
Almería.....	8.079	656	8.735	4.541	476	5.017
Avila.....	5.797	197	5.994	736	193	929
Badajoz.....	15.730	1.114	16.844	3.459	147	3.606
Baleares.....	5.340	2.996	8.336	5.037	1.904	6.941
Barcelona.....	20.782	7.780	28.562	8.876	4.732	13.608
Burgos.....	11.567	1.565	13.132	3.214	432	3.646
Cáceres.....	8.387	692	9.079	2.265	190	2.455
Cádiz.....	11.709	761	12.470	6.784	778	7.562
Castellón.....	5.936	1.368	7.304	1.242	271	1.513
Ciudad Real.....	13.540	453	13.993	4.682	197	4.879
Córdoba.....	17.258	1.208	18.466	5.787	846	6.633
Coruña (La).....	9.905	1.667	11.572	2.723	831	3.554
Cuenca.....	8.513	221	8.734	1.894	163	2.057
Gerona.....	3.473	1.519	4.992	1.776	713	2.489
Granada.....	12.625	1.853	14.478	4.682	958	5.640
Guadalajara.....	6.433	199	6.632	802	117	919
Guipúzcoa.....	3.831	1.587	5.418	3.526	1.446	4.972
Huelva.....	5.153	663	5.806	2.024	168	2.192
Huesca.....	8.140	649	8.789	951	169	1.120
Jaén.....	12.857	465	13.322	4.539	709	5.248
León.....	15.145	1.284	16.429	3.548	285	3.833
Lérida.....	5.224	533	5.757	1.414	200	1.614
Logroño.....	6.558	1.626	8.184	2.400	1.225	3.625
Lugo.....	6.250	791	7.041	1.323	156	1.479
Madrid.....	38.044	17.003	55.047	28.665	9.010	37.675
Málaga.....	8.764	1.436	10.200	8.486	1.110	9.596
Murcia.....	12.776	2.291	15.067	7.078	2.158	9.236
Navarra.....	8.311	1.286	9.597	2.220	175	2.395
Orense.....	4.651	272	4.923	3.233	431	3.664
Oviedo.....	18.010	3.351	21.361	47.891	4.695	52.586
Palencia.....	10.552	963	11.515	1.864	200	2.064
Palmas (Las).....	14.344	1.460	15.804	2.454	300	2.754
Pontevedra.....	8.650	2.061	10.711	4.449	728	5.177
Salamanca.....	8.434	627	9.061	3.038	310	3.348
Sta. Cruz de Tenerife.....	10.554	1.243	11.797	2.764	862	3.626
Santander.....	11.022	2.387	13.409	2.859	475	3.334
Segovia.....	6.831	359	7.190	2.838	563	3.401
Sevilla.....	25.132	2.696	27.828	7.537	2.039	9.576
Soria.....	3.402	251	3.653	2.048	299	2.347
Tarragona.....	3.802	972	4.774	3.968	1.217	5.185
Teruel.....	4.819	258	5.077	1.064	125	1.189
Toledo.....	13.712	426	14.138	1.422	246	1.668
Valencia.....	19.244	6.728	25.972	12.275	3.012	15.287
Valladolid.....	12.833	1.324	14.157	6.504	805	7.309
Vizcaya.....	9.583	2.845	12.428	18.998	4.777	23.775
Zamora.....	5.645	577	6.222	1.327	321	1.648
Zaragoza.....	15.084	3.865	18.949	9.649	4.191	13.840
Ceuta.....	1.006	167	1.173	412	62	474
Melilla.....	3.487	518	4.005	48	8	56
TOTALES.....	533.764	95.498	629.262	273.369	58.552	331.921
<i>Porcentaje.....</i>	<i>84,82</i>	<i>15,18</i>	<i>100,00</i>	<i>82,35</i>	<i>17,65</i>	<i>100,00</i>

asegurados por sexos

ENTIDADES COLABORADORAS			TOTAL GENERAL		
Varones	Hembras	Total	Varones	Hembras	Total
7 564	1.867	9.431	11.918	3.011	14.929
9 345	1.094	10.439	21.548	3.189	24 737
34.911	18.968	53.879	57.247	27.151	84 398
8.032	579	8.611	20.652	1.711	22 363
3.694	265	3.959	10.227	655	10.882
15.592	624	16.216	34.781	1.885	36.666
30.610	11.655	42.265	40.987	16.555	57.542
293.922	195.922	489.415	323.151	208.434	531.585
9.408	2.336	11.744	24.189	4.333	28.522
9.115	419	9.534	19.767	1.301	21.068
21.906	2.003	23.909	40.399	3.542	43 941
15.325	6.440	21.765	22.503	8 079	30.582
18.415	484	18.899	36.637	1.134	37.771
17.777	2.546	20.323	40.822	4.600	45.422
18.252	4.825	23.077	30.880	7.323	38 203
2.962	71	3.033	13.369	455	13.824
31.690	12.992	44.682	37.139	15.224	52.363
12.226	2.059	14.285	29.533	4.870	34.403
4.735	253	4.988	11.970	569	12.539
49.167	15.420	64.587	56.524	18.453	74.977
18.480	1.354	19.834	25.657	2.175	27.832
8.276	523	8.799	17.367	1.341	18.708
17.058	720	17.778	34.454	1.894	36.348
22.849	1.925	24.774	41.542	3.494	45.036
11.312	3.190	14.502	17.950	3.923	21.873
8.396	4.155	12 551	17.354	7.006	24.360
5.306	1.136	6 442	12.879	2.083	14.962
183.273	60.941	244.214	249.982	86.954	336.936
21.074	4.606	25.680	38.324	7.152	45 476
26.288	6.020	32.308	46.142	10.469	56.611
13.759	1.804	15.563	24.290	3.265	27 555
6.860	507	7.367	14.744	1.210	15.954
44.680	6.284	50.964	110.581	14.330	124.911
8.603	1.344	9.947	21.019	2.507	23.526
13.486	2.500	15.986	30.284	4.260	34.544
23.126	8.102	31.228	36.225	10.891	47.116
10.444	2.383	12.827	21.916	3.320	25.236
12.355	2.147	14.502	25.673	4.252	29.925
29.965	5.406	35.371	43.846	8.268	52 114
2.907	236	3.143	12.576	1.158	13.734
58.185	19.668	77.853	90.854	24.403	115.257
1.420	62	1.482	6.870	612	7.482
15.042	6.931	21.973	22.812	9.120	31.932
9.627	467	10.094	15.510	850	16.360
12.371	997	13.368	27.505	1.669	29.174
64.248	20.259	84.507	95.767	29.999	125.766
11.624	1.920	13.544	30.961	4.049	35.010
64.222	13.104	77.326	92.803	20.726	113.529
6 050	475	6.525	13 022	1.373	14.395
34.343	8.993	43.336	59 076	17.049	76.125
1.815	286	2.101	3.233	515	3.748
2.328	547	2 875	5.863	1.073	6.936
1.384.191	469.814	1.854.005	2.191.324	623.864	2.815.188
74,66	25,34	100,00	77,83	22,17	100,00

Cuadro demostrativo del número de Entidades Colaboradoras que pueden actuar en cada provincia.

DELEGACIONES	Ambito provincial	Ambito interprovincial	Ambito nacional	Total
Alava.....	2	5	31	38
Albacete.....	»	2	31	33
Alicante.....	7	5	31	43
Almería.....	»	»	31	31
Ávila.....	1	3	31	35
Badajoz.....	»	4	31	35
Baleares.....	2	2	31	35
Barcelona.....	33	17	31	81
Burgos.....	1	6	31	38
Cáceres.....	»	4	31	35
Cádiz.....	2	5	31	38
Castellón.....	1	6	31	38
Ciudad Real.....	»	3	31	34
Córdoba.....	»	6	31	37
Coruña (La).....	1	3	31	35
Cuenca.....	»	4	31	35
Gerona.....	1	13	31	45
Granada.....	3	2	31	36
Guadalajara.....	»	3	31	34
Guipúzcoa.....	6	6	31	43
Huelva.....	2	7	31	40
Huesca.....	»	7	31	39
Jaén.....	1	3	31	35
León.....	»	6	31	37
Lérida.....	1	13	31	45
Logroño.....	»	7	31	38
Lugo.....	»	2	31	33
Madrid.....	32	14	31	77
Málaga.....	2	3	31	36
Murcia.....	»	4	31	35
Navarra.....	1	8	31	40
Orense.....	»	1	31	32
Oviedo.....	7	5	31	43
Palencia.....	»	4	31	35
Palmas (Las).....	»	1	31	32
Pontevedra.....	1	3	31	35
Salamanca.....	1	4	31	36
Santa Cruz de Tenerife.....	1	1	31	33
Santander.....	4	8	31	43
Segovia.....	1	3	31	35
Sevilla.....	3	7	31	41
Soria.....	»	2	31	33
Tarragona.....	3	13	31	47
Teruel.....	»	7	31	38
Toledo.....	1	5	31	37
Valencia.....	15	10	31	56
Valladolid.....	1	4	31	36
Vizcaya.....	6	9	31	46
Zamora.....	»	3	31	34
Zaragoza.....	2	8	31	41
Ceuta.....	»	»	31	31
Melilla.....	1	»	31	32

PUBLICACIONES DEL INSTITUTO NACIONAL DE PREVISION

LA MEDICINA
EN EL
SEGURO SOCIAL
DE ENFERMEDAD

POR EL

Dr. ADRIÁN SÁNCHEZ

3 ptas.

Indemnizaciones económicas satisfechas por períodos terminados de enfermedad durante el mes de octubre de 1946.

DELEGACIONES	INDEMNIZACIONES SATISFECHAS POR		NUMERO DE ASEGURADOS		Días indemnizados	PROMEDIO COSTE INDEMNIZACION POR		Promedio de días indemnizados por asegurado	Porcentaje de enfermos indemnizados sobre asegurados
	Enfermedad	Fallecimiento	Enfermos	Fallecidos		Asegurado indemnizado	Día indemnizado		
Alava.....	5.659,50	300	25	1	933	226,38	6,06	37,32	0,65
Albacete.....	9.204,—	»	57	»	1.430	161,47	6,43	25,08	0,73
Alicante.....	52.289,—	1.900	241	5	8.409	216,96	6,21	34,89	1,05
Almería.....	7.359,—	180	36	1	1.232	204,41	5,97	34,22	0,42
Ávila.....	3.953,50	120	15	1	542	263,56	7,29	36,13	0,25
Badajoz.....	10.586,50	640	45	2	1.527	235,25	6,93	33,93	0,27
Baleares.....	5.562,50	640	38	2	1.092	146,38	5,09	28,73	0,45
Barcelona.....	76.969,50	4.340	195	11	9.690	394,71	7,94	49,69	0,65
Burgos.....	17.223,50	»	72	»	2.692	239,21	6,40	37,38	0,54
Cáceres.....	4.821,—	540	24	2	643	200,87	7,49	26,79	0,26
Cádiz.....	18.946,50	1.180	58	4	2.499	326,66	7,58	49,09	0,44
Castellón.....	7.791,—	300	48	1	1.242	162,31	6,27	25,87	0,66
Ciudad Real.....	18.201,50	1.500	101	6	2.222	180,20	8,19	22,—	0,72
Córdoba.....	42.968,50	1.940	187	7	5.378	229,77	7,98	28,75	1,02
Coruña (La).....	16.563,—	120	63	1	2.463	262,90	6,72	39,—	0,50
Cuenca.....	5.972,50	1.720	34	6	1.294	175,66	4,61	38,05	0,41
Gerona.....	8.731,—	»	37	»	1.176	235,97	7,42	31,78	0,65
Granada.....	11.366,—	420	67	2	2.009	169,64	5,65	29,98	0,45
Guadalajara.....	3.178,50	»	20	»	493	158,92	6,44	24,65	0,31
Guipúzcoa.....	9.598,50	480	31	»	1.408	309,62	6,81	45,41	0,57
Huelva.....	11.062,—	»	57	»	1.834	194,07	6,03	32,17	0,98
Huesca.....	20.008,50	1.000	87	4	3.214	229,98	6,22	36,94	0,99
Jaén.....	2.916,50	240	19	1	395	153,50	7,38	20,78	0,14
León.....	26.856,50	»	127	»	3.238	211,46	8,29	25,49	0,78
Lérida.....	12.828,50	400	45	1	1.616	285,07	7,93	35,91	0,79

Lugo.....	18.322,50	700	84	3	2.863	218,11	6,39	34,08	1,04
Lugo.....	20.533,50	600	68	3	2.874	301,96	7,14	42,26	0,97
Madrid.....	93.684,50	5.600	269	18	11.421	348,26	8,20	42,45	0,43
Málaga.....	13.018,50	800	45	2	1.609	289,30	8,09	35,75	0,43
Murcia.....	37.430,75	600	162	3	5.021	231,05	7,45	30,99	0,95
Navarra.....	9.611,—	»	44	»	1.425	218,43	6,74	32,38	0,45
Orense.....	9.339,—	»	38	»	1.379	245,76	6,77	36,28	0,76
Oviedo.....	51.836,—	2.280	191	8	7.308	271,39	7,09	38,26	0,92
Palencia.....	15.173,50	1.200	74	6	2.643	205,04	5,74	35,71	0,63
Palmas (Las).....	20.729,50	880	89	3	3.053	232,91	6,78	34,30	0,56
Pontevedra.....	14.568,50	»	74	»	2.077	196,87	7,01	28,06	0,69
Salamanca.....	9.384,75	300	34	2	1.249	276,02	7,51	36,73	0,33
Santa Cruz de Tenerife.....	7.782,—	»	39	»	1.068	199,53	7,28	27,38	0,33
Santander.....	44.801,—	1.340	146	4	6.557	306,85	6,83	44,91	1,11
Segovia.....	4.610,—	720	32	3	752	144,06	6,13	23,50	0,45
Sevilla.....	47.325,—	1.010	156	4	6.530	303,36	7,24	41,85	0,58
Soria.....	1.093,50	»	8	»	248	136,68	4,40	31,—	0,19
Tarragona.....	9.826,50	300	40	1	1.493	245,66	6,58	37,32	0,87
Teruel.....	6.493,—	840	28	4	921	231,89	7,04	32,89	0,56
Toledo.....	8.534,50	1.660	50	7	1.261	170,69	6,76	25,22	0,33
Valencia.....	69.392,—	2.880	210	10	8.807	330,43	7,87	41,93	0,12
Valladolid.....	27.705,—	3.120	101	10	4.094	274,30	6,76	40,53	0,65
Vizcaya.....	62.647,—	940	203	3	8.331	308,60	7,51	41,03	1,64
Zamora.....	3.498,—	400	24	1	651	145,75	5,37	27,12	0,39
Zaragoza.....	33.378,50	1.360	131	6	4.454	254,79	7,49	34,—	0,70
Ceuta.....	2.899,50	»	11	»	389	263,59	7,45	35,36	0,95
Melilla.....	15.491,50	540	76	2	2.197	203,83	7,05	57,81	1,90
TOTALES.....	1.069.725,50	46.030	4.156	161	149.346	257,39	7,16	35,93	0,64

CUADRO DÉCIMOSEXTO

Distribución de frecuencias de asegurados

DELEGACIONES	Clase I	Clase II	Clase III
Alava.....	5	3	6
Albacete.....	4	22	13
Alicante.....	34	52	62
Almería.....	3	9	12
Ávila.....	1	2	5
Badajoz.....	5	8	19
Baleares.....	9	9	10
Barcelona.....	19	17	31
Burgos.....	13	10	14
Cáceres.....	5	10	4
Cádiz.....	4	9	22
Castellón.....	3	17	3
Ciudad Real.....	1	12	30
Córdoba.....	8	14	46
Coruña (La).....	8	8	20
Cuenca.....	6	20	6
Gerona.....	3	7	10
Granada.....	13	9	23
Guadalajara.....	2	6	6
Guipúzcoa.....	3	6	9
Huelva.....	6	17	15
Huesca.....	7	17	18
Jaén.....	»	3	6
León.....	2	17	22
Lérida.....	3	1	9
Logroño.....	8	13	25
Lugo.....	4	10	33
Madrid.....	32	25	50
Málaga.....	6	5	7
Murcia.....	15	24	67
Navarra.....	4	5	8
Orense.....	»	7	13
Oviedo.....	9	27	40
Palencia.....	5	26	22
Palmas (Las).....	3	10	38
Pontevedra.....	2	16	16
Salamanca.....	2	8	5
Santa Cruz de Tenerife.....	3	2	11
Santander.....	15	18	40
Segovia.....	3	8	11
Sevilla.....	11	16	48
Soria.....	4	2	1
Tarragona.....	4	9	5
Teruel.....	»	6	6
Toledo.....	5	17	17
Valencia.....	11	35	53
Valladolid.....	7	17	38
Vizcaya.....	10	18	58
Zamora.....	6	2	9
Zaragoza.....	12	25	21
Ceuta.....	2	1	»
Melilla.....	5	2	14
TOTALES.....	355	659	1.077

indemnizados, por clases de salario.

Clase IV	Clase V	Clase VI	Clase VII	Clase VIII	TOTALES
3	6	1	1	»	25
6	7	4	»	1	57
40	42	9	2	»	241
9	2	1	»	»	36
5	1	1	»	»	15
5	5	3	»	»	45
4	5	1	»	»	38
40	60	18	5	5	195
15	15	5	»	»	72
3	1	1	»	»	24
9	10	1	3	»	58
17	4	3	1	»	48
17	17	9	9	6	101
33	43	28	11	4	187
17	6	2	2	»	63
1	»	1	»	»	34
5	11	1	»	»	37
13	7	1	1	»	67
1	4	1	»	»	20
5	5	2	1	»	31
10	7	1	1	»	57
33	9	2	1	»	87
5	3	1	»	1	19
26	39	13	7	1	127
11	15	4	»	2	45
16	16	5	»	1	84
11	8	»	1	1	68
52	64	30	14	2	269
3	14	9	1	»	45
28	21	7	»	»	168
9	12	6	»	»	44
12	5	»	1	»	38
67	30	11	5	2	191
6	11	2	2	»	74
17	18	1	2	»	89
19	17	4	»	»	74
10	7	»	2	»	34
13	9	1	»	»	39
39	27	5	2	»	146
7	3	»	»	»	32
35	29	14	3	»	156
1	»	»	»	»	8
11	7	4	»	»	40
7	7	2	»	»	28
7	3	»	1	»	50
40	54	12	5	»	210
12	20	4	2	1	101
39	41	29	7	1	203
4	3	»	»	»	24
34	27	7	3	2	131
4	4	»	»	»	11
24	26	5	»	»	76
860	807	272	96	30	4.156

CUADRO DÉCIMOSÉPTIMO

Distribución de frecuencias de asegurados indemnizados por intervalos de enero a

FRECUENCIAS	Enero	Febrero	Marzo	Abril	Mayo
1 a 10.....	1.251	1 298	1.408	1.315	1.444
11 a 20.....	909	907	1.056	1.027	1.133
21 a 30.....	427	456	518	502	560
31 a 40.....	236	216	296	268	286
41 a 50.....	162	147	172	182	209
51 a 60.....	98	103	118	137	148
61 a 70.....	82	68	65	88	125
71 a 80.....	49	56	60	76	71
81 a 90.....	48	57	46	47	67
91 a 100.....	27	31	38	40	56
101 a 110.....	25	19	33	32	41
111 a 120.....	20	15	28	31	25
121 a 130.....	22	19	20	23	28
131 a 140.....	22	16	25	23	18
141 a 150.....	14	25	16	16	19
151 a 160.....	19	12	23	19	21
161 a 170.....	20	23	22	24	24
171 a 182.....	126	143	168	176	187
TOTAL ASEGURADOS.....	3.557	3.611	4.112	4.026	4.462
<i>Total de días indemnizados.</i>	110.155	112.908	131.362	137.292	152.571

de diez días en el Seguro Directo y correspondiente a los meses octubre de 1946.

Junio	Julio	Agosto	Septiembre	Octubre	TOTAL	Porcentajes
1 241	1.173	1.447	1.501	1.331	13.409	33,39
965	909	1.076	999	964	9.945	24,74
523	497	591	534	528	5.136	12,79
248	281	274	263	282	2.650	6,59
188	190	215	188	209	1.862	4,63
105	109	144	123	145	1.230	3,06
89	90	102	93	109	911	2,26
83	60	76	76	77	684	1,70
48	47	69	51	62	542	1,34
51	38	42	51	57	431	1,07
42	38	29	42	35	336	0,83
19	36	37	32	35	278	0,69
28	25	27	31	26	249	0,61
33	26	27	24	25	239	0,59
25	29	31	15	27	217	0,53
14	17	20	21	25	191	0,47
28	28	26	32	31	258	0,64
146	145	167	180	188	1.626	4,04
3.876	3.738	4.400	4.256	4.156	40.194	100,00
130.609	128.798	151.139	143.151	149.346	1.347.331	»

CUADRO DÉCIMOCTAVO

Pesetas indemnizadas por clases de salario en el

DELEGACIONES	Clase I	Clase II	Clase III
Alava.....	720,—	202,50	2.772,—
Albacete.....	150,—	2.479,—	2.220,—
Alicante.....	2.544,—	11.385,—	13.500,—
Almería.....	75,—	2.061,—	3.528,—
Ávila.....	9,—	139,50	1.410,—
Badajoz.....	183,—	590,50	5.106,—
Baleares.....	1.261,—	1.075,50	1.176,—
Barcelona.....	3.741,—	4.077,—	9.805,50
Burgos.....	1.401,—	1.935,—	4.038,—
Cáceres.....	279,—	526,50	738,—
Cádiz.....	249,—	2.452,50	4.501,50
Castellón.....	216,—	2.673,—	102,—
Ciudad Real.....	168,—	1.548,—	3.216,—
Córdoba.....	330,—	3.639,—	9.714,—
Coruña (La).....	957,—	927,—	6.012,—
Cuenca.....	702,—	3.590,—	1.488,—
Gerona.....	141,—	1.084,50	1.458,—
Granada.....	1.890,—	940,50	3.330,—
Guadalajara.....	132,—	296,50	960,—
Guipúzcoa.....	795,—	990,—	2.196,—
Huelva.....	630,—	2.682,—	1.398,—
Huesca.....	765,—	3.564,—	4.800,—
Jaén.....	»	301,50	510,—
León.....	171,—	4.477,50	3.528,—
Lérida.....	486,—	126,—	1.554,—
Logroño.....	801,—	3.996,—	3.922,50
Lugo.....	225,—	1.584,—	8.697,—
Madrid.....	4.065,—	4.113,—	11.086,50
Málaga.....	450,—	1.161,—	2.010,—
Murcia.....	1.401,—	2.646,—	9.103,50
Navarra.....	306,—	1.531,—	3.564,—
Orense.....	»	909,—	3.300,—
Oviedo.....	120,—	5.922,—	10.305,—
Palencia.....	1.233,—	4.144,50	5.376,—
Palmas (Las).....	273,—	1.309,50	9.852,—
Pontevedra.....	567,—	2.371,50	1.740,—
Salamanca.....	555,75	706,50	180,—
Santa Cruz de Tenerife.....	150,—	198,—	3.120,—
Santander.....	2.901,—	4.149,—	7.270,—
Segovia.....	156,—	657,—	1.812,—
Sevilla.....	1.395,—	3.127,—	12.457,50
Soria.....	390,—	76,50	522,—
Tarragona.....	225,—	2.358,—	1.896,—
Teruel.....	»	1.228,50	1.362,—
Toledo.....	315,—	1.764,—	2.652,—
Valencia.....	1.014,—	6.615,—	11.364,—
Valladolid.....	1.443,—	2.074,50	10.140,—
Vizcaya.....	2.169,—	2.871,—	16.824,—
Zamora.....	831,—	228,50	1.236,—
Zaragoza.....	1.440,—	3.069,—	4.572,—
Ceuta.....	300,—	139,50	»
Melilla.....	1.044,—	198,—	2.640,—
TOTALES.....	41.764,75	112.901,—	236.065,—

Seguro Directo durante el mes de octubre de 1946.

Clase IV	Clase V	Clase VI	Clase VII	Clase VIII	TOTALES
165,—	1.030,—	725,—	45	»	5.659,50
1.395,—	1.870,—	1.000,—	»	90	9.204,—
8.819,50	11.646,—	3.029,50	1.365	»	52.289,—
1.200,—	370,—	125,—	»	»	7.359,—
1.432,50	250,—	712,50	»	»	3.953,50
1.575,—	1.230,—	1.912,—	»	»	10.586,50
862,50	1.100,—	87,50	»	»	5.562,50
14.503,50	28.560,—	12.112,50	2.820	1.350	76.969,50
3.117,—	5.030,—	1.702,50	»	»	17.223,50
1.597,50	130,—	1.550,—	»	»	4.821,—
2.361,—	6.560,—	362,50	2.460	»	18.946,50
2.685,—	1.630,—	425,—	60	»	7.791,—
3.802,—	3.510,—	2.312,50	1.350	2.295	18.201,50
7.892,—	9.942,—	8.351,50	2.125	1.175	42.968,50
3.987,—	2.580,—	1.425,—	675	»	16.563,—
30,—	»	162,50	»	»	5.972,50
1.267,50	4.680,—	100,—	»	»	8.731,—
2.475,50	2.392,50	37,50	300	»	11.366,—
1.365,—	350,—	75,—	»	»	3.178,50
750,—	3.600,—	937,50	330	»	9.598,50
4.492,50	1.369,50	400,—	90	»	11.062,—
8.669,50	1.760,—	375,—	75	»	20.008,50
1.702,50	150,—	87,50	»	165	2.916,50
3.748,—	7.992,—	5.200,—	1.590	150	26.856,50
4.627,50	3.040,—	2.830,—	»	165	12.828,50
4.027,50	4.190,—	1.250,—	»	135	18.322,—
2.647,50	4.620,—	»	2.715	45	20.533,50
16.949,50	29.230,50	18.025,—	7.425	2.790	93.684,50
327,50	4.950,—	2.650,—	1.470	»	13.018,50
7.847,75	9.507,50	6.925,—	»	»	37.430,75
1.312,50	2.060,—	837,50	»	»	9.611,—
3.840,—	870,—	»	420	»	9.339,—
15.654,—	7.760,—	6.900,—	4.695	480	51.836,—
547,50	2.370,—	362,50	1.140	»	15.173,50
3.922,50	4.390,—	112,50	870	»	20.729,50
2.835,—	6.430,—	625,—	»	»	14.568,50
3.442,50	1.650,—	»	2.850	»	9.384,75
1.869,—	1.470,—	975,—	»	»	7.782,—
14.675,—	10.236,—	2.525,—	3.045	»	44.801,—
1.605,—	380,—	»	»	»	4.610,—
8.641,50	10.545,—	8.654,—	2.505	»	47.325,—
105,—	»	»	»	»	1.093,50
2.122,50	1.900,—	1.325,—	»	»	9.826,50
990,—	1.800,—	1.112,50	»	»	6.493,—
823,50	310,—	»	2.670	»	8.534,50
12.082,50	27.600,—	7.056,50	3.660	»	69.392,—
2.797,50	7.650,—	2.520,—	720	360	27.705,—
12.113,—	13.230,—	10.190,—	4.995	255	62.647,—
442,50	760,—	»	»	»	3.498,—
7.980,—	9.420,—	4.812,50	1.380	705	33.378,50
30,—	2.100,—	»	»	»	2.899,50
2.794,50	7.260,—	1.555,—	»	»	15.491,50
217.077,75	273.461,—	124.451,—	53.845	10.160	1.069.725,50

CUADRO DÉCIMONOVENO

Cuadro de las prestaciones económicas satisfechas y contabilizadas

DELEGACIONES	EN MESES ANTERIORES	
	Enfermedad	Defunción
Alava.....	67.265,30	2.740,—
Albacete.....	49.675,—	»
Alicante.....	440.715,75	15.360,—
Almería.....	49.672,—	2.780,—
Ávila.....	64.624,—	3.460,—
Badajoz.....	115.007,40	7.780,—
Baleares.....	72.821,70	2.940,—
Barcelona.....	637.836,65	24.640,—
Burgos.....	187.507,50	10.290,—
Cáceres.....	59.128,50	5.060,—
Cádiz.....	179.745,75	11.480,—
Castellón.....	118.026,40	4.620,—
Ciudad Real.....	255.796,—	16.360,—
Córdoba.....	372.314,—	24.392,30
Coruña (La).....	250.753,35	8.730,—
Cuenca.....	46.940,50	3.860,—
Gerona.....	102.807,—	4.220,—
Granada.....	104.551,50	6.320,—
Guadalajara.....	36.129,50	3.180,—
Guipúzcoa.....	117.801,50	5.380,—
Huelva.....	95.067,70	5.680,—
Huesca.....	107.601,75	3.460,—
Jaén.....	98.472,50	5.340,—
León.....	217.448,50	7.220,—
Lérida.....	117.466,—	2.840,—
Logroño.....	114.814,—	6.770,—
Lugo.....	99.945,90	4.520,—
Madrid.....	1.150.248,75	50.540,—
Málaga.....	128.850,50	6.520,—
Murcia.....	309.330,85	12.525,—
Navarra.....	135.594,50	6.040,—
Orense.....	46.077,—	»
Oviedo.....	492.553,70	13.350,—
Palencia.....	119.823,76	9.780,—
Palmas (Las).....	179.447,50	7.720,—
Pontevedra.....	188.579,82	2.220,—
Salamanca.....	96.749,75	5.000,—
Santa Cruz de Tenerife.....	103.407,—	3.020,—
Santander.....	334.307,35	11.138,50
Segovia.....	47.123,—	4.751,—
Sevilla.....	497.756,80	21.370,—
Soria.....	23.457,—	1.860,—
Tarragona.....	88.920,50	5.960,—
Teruel.....	68.669,80	3.420,—
Toledo.....	76.933,30	7.315,—
Valencia.....	505.164,50	28.752,50
Valladolid.....	207.514,—	15.560,—
Vizcaya.....	404.231,—	8.980,—
Zamora.....	50.912,55	3.720,—
Zaragoza.....	289.386,—	14.210,—
Ceuta.....	42.672,50	1.460,—
Melilla.....	145.627,50	9.860,—
TOTALES.....	9.913.274,58	454.494,30

SÉGURO DIRECTO

por las Delegaciones, durante el mes de noviembre de 1946.

PAGADO EN EL MES		TOTAL DE LAS PRESTACIONES		PORCENTAJE SOBRE EL TOTAL	
Enfermedad	Defunción	Enfermedad	Defunción	Enfermedad	Defunción
8.203,—	540,—	75.468,30	3.280,—	0,68	0,64
6.473,50	»	56.148,50	»	0,50	»
48.489,—	600,—	489.204,75	15.960,—	4,41	3,16
8.025,50	240,—	57.697,50	3.020,—	0,52	0,59
8.888,—	360,—	73.512,—	3.820,—	0,66	0,75
12.410,50	1.780,—	127.417,90	9.560,—	1,14	1,89
11.737,—	»	84.558,70	2.940,—	0,76	0,58
»	»	637.836,65	24.640,—	5,75	4,88
22.061,—	1.600,—	209.568,50	11.890,—	1,89	2,35
6.645,—	»	65.773,50	5.060,—	0,59	1,—
18.972,—	2.260,—	198.717,75	13.740,—	1,79	2,72
13.688,50	1.380,—	131.714,90	6.000,—	1,18	1,18
45.910,—	2.638,—	301.706,—	18.990,—	2,72	3,76
56.396,50	2.760,—	428.710,50	27.152,30	3,86	5,37
20.914,—	960,—	271.667,35	9.690,—	2,45	1,92
2.724,—	510,—	49.664,50	4.370,—	0,44	0,86
14.729,50	240,—	117.536,50	4.460,—	1,06	0,88
12.283,50	180,—	116.835,—	6.500,—	1,05	1,28
6.717,50	»	42.847,—	3.180,—	0,38	0,62
10.359,50	620,—	128.161,—	6.000,—	1,15	1,18
12.197,—	940,—	107.264,70	6.620,—	0,96	1,31
11.529,50	1.580,—	119.131,25	5.040,—	1,07	0,99
10.167,—	1.320,—	108.639,50	6.660,—	0,97	1,31
32.432,—	360,—	249.880,50	7.580,—	2,25	1,50
14.875,—	»	132.341,—	2.840,—	1,19	0,56
14.140,—	180,—	128.954,—	6.950,—	1,16	1,37
13.326,50	»	113.272,40	4.520,—	1,02	0,80
116.507,—	6.460,—	1.266.755,75	57.000,—	11,42	11,28
19.446,—	1.600,—	148.296,50	8.120,—	1,33	1,60
51.592,—	240,—	360.922,85	12.765,—	3,25	2,52
16.519,50	360,—	152.114,—	6.400,—	1,37	1,26
13.053,—	»	59.130,—	»	0,53	»
69.723,50	980,—	562.277,20	14.330,—	5,07	2,83
17.844,24	1.780,—	137.668,—	11.560,—	1,24	2,28
25.854,50	540,—	205.302,—	8.260,—	1,85	1,63
24.319,70	300,—	212.899,52	2.520,—	1,92	0,49
11.348,—	2.200,—	108.097,75	7.200,—	0,97	1,42
10.859,60	1.300,—	114.266,60	4.320,—	1,03	0,85
49.986,60	760,—	384.293,95	11.898,50	3,46	2,35
6.001,50	»	53.124,50	4.751,—	0,47	0,94
57.790,—	1.700,—	555.546,80	23.070,—	5,01	4,56
3.284,—	420,—	26.741,—	2.280,—	0,24	0,45
9.459,50	400,—	98.380,—	6.360,—	0,88	1,25
8.946,50	240,—	77.616,30	3.660,—	0,70	0,72
10.903,50	1.060,—	87.836,80	8.375,—	0,79	1,65
68.385,75	2.900,—	573.550,25	31.652,50	5,17	6,26
20.277,—	1.380,—	227.791,—	16.940,—	2,05	3,35
48.442,—	2.660,—	452.673,—	11.640,—	4,08	2,30
5.663,—	120,—	56.575,55	3.840,—	0,51	0,76
42.732,50	1.940,—	332.118,50	16.150,—	2,90	3,19
4.282,—	»	46.954,50	1.460,—	0,42	0,28
15.059,50	»	160.687,—	9.860,—	1,44	1,95
1.172.574,89	50.380,—	11.085.849,47	504.874,30	100,—	100,—

Cuadro estadístico de prestaciones sanitarias satisfechas durante el mes de octubre de 1946.

DELEGACIONES	Honorarios médicos	Prestaciones farmacéuticas	Prestaciones especiales	Hospitalizaciones contraídas enfermedad	Establecimientos asistenciales enfermedad	Auxiliares sanitarios	TOTAL
Alava.....	12.402,—	14.990,88	»	1.098,—	4.833,25	655,97	33.980,10
Albacete.....	29.920,50	30.957,58	»	1.890,—	568,93	1.573,11	64.910,12
Alicante.....	79.428,50	»	»	»	»	11.136,46	90.564,96
Almería.....	23.861,25	»	»	1.080,—	1.156,29	1.041,28	27.138,82
Avila.....	23.562,—	1.472,92	»	1.080,—	»	608,50	26.723,42
Badajoz.....	55.676,25	68.200,66	»	»	2.632,74	2.357,48	128.867,13
Baleares.....	30.613,50	40.263,52	»	1.080,—	116,15	1.937,47	74.010,64
Barcelona.....	104.643,—	»	»	»	»	11.136,94	115.779,94
Burgos.....	48.813,75	66.379,16	546,—	900,—	3.476,05	2.208,64	122.323,60
Cáceres.....	35.039,25	»	»	»	»	1.186,75	36.226,—
Cádiz.....	41.341,50	»	»	1.080,—	2.032,75	3.594,90	48.049,15
Castellón.....	22.779,—	18.495,17	»	»	330,50	1.265,67	42.870,34
Ciudad Real.....	55.086,86	»	»	»	»	3.512,20	58.599,06
Córdoba.....	69.401,25	»	»	1.700,—	531,67	5.347,35	76.980,27
Coruña (La).....	44.183,25	»	»	2.160,—	»	3.235,56	49.578,81
Cuenca.....	34.129,25	48.159,84	»	1.440,—	1.868,94	665,43	86.234,46
Gerona.....	17.832,—	19.561,73	»	»	»	362,51	37.756,24
Granada.....	52.659,—	»	»	»	1.787,10	3.029,48	57.475,58
Guadalajara.....	22.842,—	26.566,53	»	108,—	»	312,11	49.828,64
Guipúzcoa.....	18.504,—	»	3,—	»	1.416,45	1.127,42	21.050,87
Huelva.....	22.242,93	46.079,63	10,50	1.962,—	1.347,47	825,82	72.468,35
Huesca.....	27.906,75	37.248,70	»	1.440,—	»	795,36	67.390,81
Jaén.....	51.356,25	»	»	»	»	2.677,97	54.034,22
León.....	61.524,—	»	»	1.440,—	1.369,—	2.453,94	66.786,94
Lérida.....	20.200,50	16.226,03	»	»	60,—	754,41	37.240,94
Logroño.....	30.780,—	45.036,03	498,—	770,—	4.281,92	2.037,43	83.403,38
Lugo.....	26.718,75	18.597,91	236,—	550,—	244,98	1.734,32	48.081,96
Madrid.....	232.850,17	»	»	»	»	9.300,—	241.950,17

Malaga.....	41.988,50	9.595,26	»	10.099,08	25,—	688,51	62.406,35
Murcia.....	56.263,—	146.183,07	»	990,—	1.169,22	4.496,84	209.102,13
Navarra.....	34.101,—	»	500,—	1.440,—	83,53	1.457,12	37.581,65
Orense.....	14.478,75	»	»	1.080,—	»	43,05	15.601,80
Oviedo.....	80.221,50	»	38,10	2.880,—	3.900,86	4.183,95	91.224,41
Palencia.....	44.849,25	66.668,03	»	1.800,—	650,—	562,80	114.530,08
Palmas (Las).....	53.961,75	59.712,60	110,—	»	447,76	4.433,79	118.665,90
Pontevedra.....	38.560,50	97.237,48	»	»	»	384,32	136.182,30
Salamanca.....	33.337,75	175,90	»	360,—	275,—	1.264,44	35.413,09
Santa Cruz de Tenerife...	41.411,25	»	25,—	2.016,—	2.617,12	2.366,41	48.435,78
Santander.....	43.949,25	»	560,—	»	2.278,71	3.109,51	49.897,47
Segovia.....	25.951,50	31.454,85	»	»	6.000,—	684,83	64.091,18
Sevilla.....	101.076,75	275.717,22	»	15.000,—	8.015,77	8.266,91	408.076,65
Soria.....	15.369,75	29.689,84	1.048,50	»	934,33	282,45	47.324,87
Tarragona.....	15.950,25	17.970,80	»	»	1.000,—	637,61	35.553,66
Teruel.....	19.048,50	18.645,62	»	»	4.076,51	860,18	42.630,81
Toledo.....	49.574,25	74.815,20	»	2.160,—	1.683,77	1.823,29	130.056,51
Valencia.....	97.578,—	86.093,88	437,—	8.700,—	8.074,—	5.247,32	206.130,20
Valladolid.....	54.636,75	»	»	»	2.196,92	2.843,86	59.677,53
Vizcaya.....	42.798,37	50,—	»	»	1.727,57	»	44.575,94
Zamora.....	24.568,50	»	15,—	»	312,—	903,25	25.798,75
Zaragoza.....	69.009,75	79.133,48	»	489,70	1.909,25	4.235,14	154.777,32
Ceuta.....	4.335,75	8.986,71	»	»	1.666,67	»	14.989,13
Melilla.....	15.806,25	»	»	3.947,—	652,57	1.174,68	21.580,50
TOTALES.....	2.314.934,33	1.500.366,23	4.027,10	70.739,78	77.750,75	126.824,74	4.094.642,93

Rama Industrial: Trabajadoras afiliadas al Régimen

DELEGACIONES	Fin del mes anterior	Mes actual	Total	Con cotización durante el mes
Alava.....	6.948	88	7.036	458
Albacete.....	10.566	16	10.582	695
Alicante.....	74.181	375	74.556	10.074
Almería.....	6.741	16	6.757	533
Ávila.....	1.886	31	1.917	173
Badajoz.....	6.683	80	6.763	1.018
Baleares.....	38.777	682	39.459	2.001
Barcelona.....	428.546	»	428.546	»
Burgos.....	12.119	209	12.328	414
Cáceres.....	5.112	42	5.154	280
Cádiz.....	11.901	153	12.054	2.320
Castellón.....	57.723	618	58.341	3.044
Ciudad Real.....	3.671	17	3.688	535
Córdoba.....	21.659	52	21.711	1.545
Coruña (La).....	32.464	201	32.665	3.303
Cuenca.....	1.229	3	1.232	99
Gerona.....	25.308	151	25.459	2.045
Granada.....	14.930	82	15.012	1.177
Guadalajara.....	1.571	»	1.571	209
Guipúzcoa.....	49.206	463	49.669	6.924
Huelva.....	14.859	21	14.880	1.116
Huesca.....	5.916	131	6.047	661
Jaén.....	8.254	78	8.332	1.800
León.....	13.408	201	13.609	414
Lérida.....	7.621	103	7.724	211
Logroño.....	16.215	248	16.463	1.921
Lugo.....	6.817	76	6.893	650
Madrid.....	115.465	»	115.465	»
Málaga.....	28.005	53	28.058	1.132
Murcia.....	93.649	»	93.649	»
Navarra.....	15.925	165	16.090	687
Orense.....	3.952	44	3.996	211
Oviedo.....	27.280	315	27.595	1.324
Palencia.....	5.777	55	5.832	121
Palmas (Las).....	17.488	206	17.694	267
Pontevedra.....	54.709	1.296	56.005	5.438
Salamanca.....	9.600	101	9.701	1.288
Santa Cruz de Tenerife.....	14.812	68	14.880	1.710
Santander.....	20.195	372	20.567	8.659
Segovia.....	3.656	40	3.696	216
Sevilla.....	46.056	1.571	47.627	4.963
Soria.....	1.655	16	1.671	128
Tarragona.....	17.421	89	17.510	1.233
Teruel.....	2.065	37	2.102	396
Toledo.....	4.677	5	4.682	597
Valencia.....	158.359	949	159.308	12.935
Valladolid.....	12.826	121	12.947	1.207
Vizcaya.....	39.924	246	40.170	3.313
Zamora.....	4.645	45	4.690	108
Zaragoza.....	42.981	575	43.556	3.316
Ceuta.....	3.179	»	3.179	610
Melilla.....	3.887	87	3.974	288
TOTALES.....	1.632.499	10.593	1.643.092	93.767

Rama Industrial y Agrícola: Cuotas recaudadas

DELEGACIONES	Fin del mes anterior	Mes actual	Total
Alava	38.266,25	1.717,50	39.983,75
Albacete	24.296,—	712,—	25.008,—
Alicante	309.689,50	39.296,75	348.986,25
Almería	23.949,03	1.998,—	25.947,03
Ávila	8.858,25	648,50	9.506,75
Badajoz	20.340,25	3.843,67	24.183,92
Baleares	190.361,25	7.503,75	197.865,—
Barcelona	2.046.409,58	»	2.046.409,58
Burgos	50.067,50	1.552,50	51.620,—
Cáceres	15.818,85	1.053,75	16.872,60
Cádiz	45.386,98	8.694,75	54.081,73
Castellón	112.228,10	11.415,—	123.643,10
Ciudad Real	18.006,—	1.282,50	19.288,50
Córdoba	54.499,72	5.839,44	60.339,16
Coruña (La)	131.846,35	12.386,25	144.232,60
Cuenca	6.578,88	376,10	6.954,98
Gerona	190.291,87	7.737,29	198.029,16
Granada	62.212,40	4.413,75	66.626,15
Guadalajara	5.983,20	797,75	6.780,95
Guipúzcoa	180.238,76	26.098,25	206.337,01
Huelva	45.000,74	4.232,91	49.233,65
Huesca	16.959,69	2.478,75	19.438,44
Jaén	46.988,75	6.870,—	52.958,75
León	42.109,75	1.552,50	43.662,25
Lérida	50.751,50	386,25	51.137,75
Logroño	81.798,75	7.200,—	88.998,75
Lugo	25.474,63	2.439,39	27.914,02
Madrid	724.275,82	»	724.275,82
Málaga	104.699,49	4.931,25	109.630,74
Murcia	196.780,25	»	196.780,25
Navarra	66.883,40	2.526,25	69.409,65
Orense	11.821,82	801,34	12.623,16
Oviedo	127.518,75	4.965,—	132.483,75
Palencia	27.378,86	457,73	27.836,59
Palmas (Las)	84.456,49	1.025,95	85.482,44
Pontevedra	172.102,52	17.707,85	189.810,37
Salamanca	39.973,33	4.726,25	44.699,58
Santa Cruz de Tenerife	55.495,85	6.190,25	61.686,10
Santander	29.877,80	32.536,—	62.413,80
Segovia	14.169,65	815,43	14.985,08
Sevilla	313.129,04	18.832,50	331.961,54
Soria	8.101,25	480,37	8.581,62
Tarragona	114.138,—	4.623,75	118.761,75
Teruel	10.143,75	1.166,25	11.310,—
Toledo	22.192,93	2.247,35	24.440,28
Valencia	468.301,49	49.126,25	517.427,74
Valladolid	51.724,13	4.722,14	56.446,27
Vizcaya	228.980,10	12.490,93	241.471,03
Zamora	12.992,95	405,—	13.397,95
Zaragoza	202.653,75	12.435,—	215.088,75
Ceuta	7.717,50	3.138,75	10.856,25
Melilla	16.697,98	1.080,—	17.777,98
TOTALES	6.955.719,43	349.963,89	7.305.683,32

Ramas Industrial y Agrícola: Indemnizaciones a las aseguradas

DELEGACIONES	Fin del mes anterior	Mes actual	Total
Alava.....	6.705,—	1.670	8.375,—
Albacete.....	7.705,—	2.795	10.500,—
Alicante.....	114.010,—	23.295	137.305,—
Almería.....	4.875,—	1.835	6.710,—
Avila.....	280,—	»	280,—
Badajoz.....	2.983,85	945	3.928,85
Baleares.....	42.260,70	8.315	50.575,70
Barcelona.....	505.105,—	134.460	639.565,—
Burgos.....	9.285,—	2.030	11.315,—
Cáceres.....	1.110,—	435	1.545,—
Cádiz.....	4.690,—	2.115	6.805,—
Castellón.....	41.485,—	7.895	49.380,—
Ciudad Real.....	595,—	»	595,—
Córdoba.....	8.880,25	4.010	12.890,25
Coruña (La).....	33.740,—	10.065	43.805,—
Cuenca.....	550,—	»	550,—
Gerona.....	47.970,—	13.180	61.150,—
Granada.....	9.072,40	1.790	10.862,40
Guadalajara.....	835,—	50	885,—
Guipúzcoa.....	46.780,—	5.595	52.375,—
Huelva.....	6.060,—	2.320	8.380,—
Huesca.....	465,—	140	605,—
Jaén.....	9.255,—	1.110	10.365,—
León.....	3.275,—	1.190	4.465,—
Lérida.....	3.930,—	1.010	4.940,—
Logroño.....	20.490,—	5.715	26.205,—
Lugo.....	2.580,—	970	3.550,—
Madrid.....	37.656,—	»	37.656,—
Málaga.....	22.063,85	5.765	27.828,85
Murcia.....	82.070,—	»	82.070,—
Navarra.....	7.075,—	725	7.800,—
Orense.....	1.590,—	»	1.590,—
Oviedo.....	25.280,—	4.810	30.090,—
Palencia.....	2.325,—	1.495	3.820,—
Palmas (Las).....	16.815,—	5.130	21.945,—
Pontevedra.....	64.507,50	18.265	82.772,50
Salamanca.....	6.270,—	2.935	9.205,—
Santa Cruz de Tenerife.....	12.250,—	2.045	14.295,—
Santander.....	7.925,—	29.410	37.335,—
Segovia.....	1.881,—	645	2.526,—
Sevilla.....	66.066,01	7.520	73.586,01
Soria.....	1.285,—	230	1.515,—
Tarragona.....	13.140,—	3.290	16.430,—
Teruel.....	1.165,—	230	1.395,—
Toledo.....	5.855,—	665	6.520,—
Valencia.....	84.770,—	16.685	101.455,—
Valladolid.....	14.145,—	2.765	16.910,—
Vizcaya.....	43.856,50	7.640	51.496,50
Zamora.....	2.345,—	»	2.345,—
Zaragoza.....	31.580,—	10.540	42.120,—
Ceuta.....	1.110,—	50	1.160,—
Melilla.....	680,—	250	930,—
TOTALES.....	1.488.678,06	354.025	1.842.703,06

Ramas Industrial y Agrícola: Prestaciones sanitarias

DELEGACIONES	Fin del mes anterior	Mes actual	Total
Alava.....	3.853,05	702,20	4.555,25
Albacete.....	5.112,57	2.611,24	7.723,81
Alicante.....	53.309,47	25.023,98	78.333,45
Almería.....	2.863,—	929,—	3.792,—
Avila.....	583,—	»	583,—
Badajoz.....	3.498,35	1.591,38	5.089,73
Baleares.....	38.848,19	13.089,20	51.937,39
Barcelona.....	277.328,22	133.623,69	410.951,91
Burgos.....	55.316,30	1.382,—	56.698,30
Cáceres.....	1.384,25	625,—	2.009,25
Cádiz.....	4.517,—	1.229,75	5.746,75
Castellón.....	46.137,85	8.701,96	54.839,81
Ciudad Real.....	235,30	»	235,30
Córdoba.....	21.803,29	39.775,93	61.579,22
Coruña (La).....	17.359,65	5.951,75	23.311,40
Cuenca.....	164,—	»	164,—
Gerona.....	23.311,57	15.416,92	38.728,49
Granada.....	6.576,45	2.477,94	9.054,39
Guadalajara.....	1.344,50	78,—	1.422,50
Guipúzcoa.....	29.107,85	3.547,46	32.655,31
Huelva.....	3.096,75	4.157,50	7.254,25
Huesca.....	122,—	82,—	204,—
Jaén.....	6.327,52	1.633,75	7.961,27
León.....	2.090,10	961,50	3.051,60
Lérida.....	2.433,—	952,—	3.385,—
Logroño.....	36.150,19	5.426,53	41.576,72
Lugo.....	5.400,75	745,50	6.146,25
Madrid.....	5.038,37	»	5.038,37
Málaga.....	8.021,90	7.176,20	15.198,10
Murcia.....	49.073,46	»	49.073,46
Navarra.....	1.655,50	1.408,90	3.064,40
Orense.....	591,65	»	591,65
Oviedo.....	13.029,15	3.857,50	16.886,65
Palencia.....	746,—	1.577,40	2.323,40
Palmas (Las).....	23.894,39	5.613,35	29.507,74
Pontevedra.....	76.732,16	37.774,96	114.507,12
Salamanca.....	3.162,—	994,50	4.156,50
Santa Cruz de Tenerife.....	31.916,37	5.642,87	37.559,24
Santander.....	7.645,77	32.731,06	40.376,83
Segovia.....	1.010,—	66,—	1.076,—
Sevilla.....	66.515,66	18.555,30	85.070,96
Soria.....	424,—	82,—	506,—
Tarragona.....	24.302,04	3.884,49	28.186,53
Teruel.....	309,—	82,50	391,50
Toledo.....	3.820,—	336,—	4.156,—
Valencia.....	399.232,08	58.896,61	458.128,69
Valladolid.....	12.779,20	5.924,75	18.703,95
Vizcaya.....	22.169,80	5.436,—	27.605,80
Zamora.....	1.573,80	»	1.573,80
Zaragoza.....	27.885,75	9.925,95	37.811,70
Ceuta.....	712,09	266,—	978,09
Melilla.....	253,50	194,—	447,50
TOTALES.....	1.430.767,81	471.142,52	1.901.910,33

Ramas Industrial y Agrícola: Partos formalizados

DELEGACIONES	NORMALES			DISTOCICOS			INTERVENCION QUIRURGICA		
	Fin del mes anterior	Mes actual	Total	Fin del mes anterior	Mes actual	Total	Fin del mes anterior	Mes actual	Total
Alava.....	69	6	75	10	2	12	»	»	»
Albacete.....	100	15	115	20	4	24	»	»	»
Alicante.....	1.375	64	1.439	168	13	181	6	»	6
Almería.....	43	10	53	9	»	9	»	»	»
Avila.....	5	»	5	1	»	1	»	»	»
Badajoz.....	25	7	32	13	»	13	10	»	10
Baleares.....	442	60	502	88	3	91	35	2	37
Barcelona.....	5.311	457	5.768	915	209	1.124	63	13	76
Burgos.....	88	9	97	18	2	20	»	»	»
Cáceres.....	74	2	76	10	1	11	»	»	»
Cádiz.....	285	15	300	34	»	34	2	»	2
Castellón.....	512	37	549	136	8	144	»	»	»
Ciudad Real.....	9	»	9	2	»	2	»	»	»
Córdoba.....	137	19	156	39	2	41	»	»	»
Coruña (La).....	437	56	493	25	4	29	2	»	2
Cuenca.....	7	»	7	1	»	1	2	»	2
Gerona.....	388	38	426	140	25	165	5	»	5
Granada.....	68	8	76	21	2	23	»	»	»
Guadalajara.....	7	1	8	»	»	»	»	»	»
Guipúzcoa.....	644	24	668	184	4	188	5	»	5
Huelva.....	101	14	115	8	3	11	»	»	»
Huesca.....	12	1	13	1	»	1	»	»	»
Jaén.....	146	5	151	12	1	13	»	»	»
León.....	33	7	40	8	»	8	»	»	»
Lérida.....	44	10	54	12	»	12	2	»	2
Logroño.....	274	29	303	58	2	58	2	»	2
Lugo.....	56	4	60	9	1	10	1	»	1
Madrid.....	795	»	795	15	»	15	9	»	9
Málaga.....	217	30	247	33	4	37	»	»	»
Murcia.....	1.770	»	1.770	129	»	129	20	»	20
Navarra.....	117	6	123	21	3	24	»	»	»
Orense.....	14	»	14	1	»	1	»	»	»
Oviedo.....	2-5	25	310	36	4	40	»	»	»
Palencia.....	56	7	63	4	2	6	»	»	»
Palmas (Las).....	240	25	265	19	8	27	»	»	»
Pontevedra.....	968	83	1.051	96	25	121	4	»	4
Salamanca.....	79	16	95	13	1	14	1	»	1
S.ta Cruz Tenerife	184	9	193	38	3	41	3	1	4
Santander.....	72	125	197	6	40	46	2	2	4
Segovia.....	25	3	28	3	»	3	»	»	»
Sevilla.....	993	61	1.054	117	13	130	2	»	2
Soria.....	18	1	19	»	»	»	»	»	»
Tarragona.....	148	11	159	55	4	59	»	»	»
Teruel.....	15	1	16	1	»	1	»	»	»
Toledo.....	67	3	70	6	»	6	»	»	»
Valencia.....	1.301	98	1.399	310	30	340	4	»	4
Valladolid.....	213	13	226	34	7	41	»	»	»
Vizcaya.....	469	34	503	97	7	104	3	»	3
Zamora.....	21	»	21	4	»	4	»	»	»
Zaragoza.....	403	53	456	41	7	48	6	»	6
Ceuta.....	10	2	12	»	»	»	»	»	»
Melilla.....	14	2	16	»	»	»	»	»	»
TOTALES...	19.186	1.506	20.692	3.019	444	3.463	189	18	207

Régimen especial (Ley 18 de junio de 1942): Indemnizaciones.

DELEGACIONES	Fin del mes anterior	Mes actual	Total
Alava.....	8.215,—	2.550	10.765,—
Albacete.....	15.966,50	5.875	21.841,50
Alicante.....	38.410,—	10.220	48.630,—
Almería.....	10.345,—	3.700	14.045,—
Avila.....	10.632,50	1.910	12.542,50
Badajoz.....	21.460,—	7.870	29.330,—
Baleares.....	19.423,12	7.175	26.598,12
Barcelona.....	64.870,—	45.145	110.015,—
Burgos.....	31.855,—	8.205	40.060,—
Cáceres.....	10.100,—	5.635	15.735,—
Cádiz.....	37.215,—	11.065	48.280,—
Castellón.....	19.465,—	2.550	22.015,—
Ciudad Real.....	28.075,—	10.200	38.275,—
Córdoba.....	87.520,—	19.485	107.005,—
Coruña (La).....	21.185,—	7.120	28.305,—
Cuenca.....	6.890,—	2.000	8.890,—
Gerona.....	12.225,—	3.550	15.775,—
Granada.....	25.862,50	8.250	34.112,50
Guadalajara.....	4.350,—	1.800	6.150,—
Guipúzcoa.....	22.127,50	6.820	28.947,50
Huelva.....	26.072,—	3.955	30.027,—
Huesca.....	6.000,—	1.885	7.885,—
Jaén.....	48.545,—	10.335	58.880,—
León.....	13.050,—	7.850	20.900,—
Lérida.....	13.230,—	1.950	15.180,—
Logroño.....	21.137,—	6.220	27.357,—
Lugo.....	6.300,—	1.200	7.500,—
Madrid.....	58.360,—	20.290	78.650,—
Málaga.....	47.710,—	8.200	55.910,—
Murcia.....	54.070,—	»	54.070,—
Navarra.....	22.105,—	2.250	24.355,—
Orense.....	11.925,—	3.470	15.395,—
Oviedo.....	37.250,—	11.500	48.750,—
Palencia.....	17.385,—	8.080	25.465,—
Palmas (Las).....	20.250,—	8.200	28.450,—
Pontevedra.....	27.125,50	5.330	32.455,50
Salamanca.....	22.640,—	7.885	30.525,—
Santa Cruz de Tenerife..	18.780,—	4.250	23.030,—
Santander.....	9.325,—	40.250	49.575,—
Segovia.....	8.200,—	1.400	9.600,—
Sevilla.....	66.827,33	20.750	87.577,33
Soria.....	19.435,—	4.050	23.485,—
Tarragona.....	10.718,—	4.200	14.918,—
Teruel.....	13.550,—	7.100	20.650,—
Toledo.....	18.500,—	6.790	25.290,—
Valencia.....	77.450,—	18.495	95.945,—
Valladolid.....	35.805,—	10.715	46.520,—
Vizcaya.....	67.840,—	14.950	82.790,—
Zamora.....	8.325,—	2.560	10.885,—
Zaragoza.....	38.916,25	11.200	50.116,25
Ceuta.....	5.950,—	1.000	6.950,—
Melilla.....	4.075,—	1.550	5.625,—
TOTALES.....	1.353.043,20	428.985	1.782.028,20

Régimen especial (Ley 18 de junio de 1942): Prestaciones sanitarias

DELEGACIONES	Fin del mes anterior	Mes actual	Total
Alava.....	18.252,21	0.703,03	27.955,24
Albacete.....	40.507,79	17.179,05	57.686,84
Alicante.....	90.753,66	31.516,33	122.269,99
Almería.....	25.120,95	10.679,40	35.800,35
Ávila.....	28.242,75	8.105,50	36.348,25
Badajoz.....	54.334,04	19.915,86	74.249,90
Baleares.....	51.866,67	29.041,57	80.908,24
Barcelona.....	174.264,92	161.186,84	335.451,76
Burgos.....	87.603,05	31.193,95	118.797,—
Cáceres.....	23.816,50	14.517,50	38.334,—
Cádiz.....	80.476,25	29.692,25	110.168,50
Castellón.....	66.341,61	13.819,28	80.160,89
Ciudad Real.....	46.923,35	22.898,80	69.822,15
Córdoba.....	166.716,10	73.319,—	240.035,10
Coruña (La).....	36.647,65	13.053,25	49.700,90
Cuenca.....	7.933,80	4.144,60	12.078,40
Gerona.....	35.848,45	22.291,63	58.140,13
Granada.....	55.690,—	26.397,52	82.087,82
Guadalajara.....	6.973,—	4.398,—	11.371,—
Guipúzcoa.....	61.894,13	46.732,15	108.616,28
Huelva.....	46.132,50	14.886,25	61.018,75
Huesca.....	20.270,19	6.008,—	26.278,19
Jaén.....	110.059,07	36.933,57	146.992,64
León.....	27.164,78	20.492,85	47.657,63
Lérida.....	39.510,63	6.309,28	45.819,91
Logroño.....	61.211,91	20.951,55	82.163,46
Lugo.....	17.501,30	6.223,—	23.724,30
Madrid.....	67.453,75	55.007,40	122.461,15
Málaga.....	81.525,—	31.188,79	112.713,79
Murcia.....	83.962,78	»	83.962,78
Navarra.....	50.409,—	9.386,80	59.795,80
Orense.....	19.502,60	12.181,75	31.684,35
Oviedo.....	62.697,60	26.690,50	89.388,10
Palencia.....	22.762,10	19.074,70	41.836,80
Palmas (Las).....	34.393,70	17.592,50	51.976,20
Pontevedra.....	43.678,50	13.640,50	57.319,—
Salamanca.....	43.079,10	18.470,05	61.549,15
Santa Cruz de Tenerife.....	31.476,10	5.652,60	37.128,70
Santander.....	21.603,36	135.505,87	157.109,23
Segovia.....	13.751,75	3.138,—	16.889,75
Sevilla.....	128.042,90	55.382,51	183.425,41
Soria.....	27.365,—	7.240,50	34.605,50
Tarragona.....	34.260,33	17.443,02	51.703,40
Teruel.....	39.380,35	19.456,—	58.836,35
Toledo.....	26.902,—	13.483,—	40.385,—
Valencia.....	202.026,73	69.905,59	271.932,32
Valladolid.....	83.418,09	41.171,25	124.589,34
Vizcaya.....	119.464,85	44.388,15	163.853,—
Zamora.....	16.779,87	8.548,20	25.328,67
Zaragoza.....	145.393,43	50.825,50	196.213,93
Ceuta.....	19.535,81	4.432,35	23.968,16
Melilla.....	6.056,50	3.066,50	9.123,—
TOTALES.....	2.906.953,51	1.384.462,99	4.291.416,50

Régimen especial (Ley 18 de junio de 1942): Partos formalizados

DELEGACIONES	NORMALES			DISTOCICOS			INTERVENCION QUIRURGICA		
	Fin del mes anterior	Mes actual	Total	Fin del mes anterior	Mes actual	Total	Fin del mes anterior	Mes actual	Total
Alava.....	388	40	428	63	11	74	1	»	1
Albacete.....	913	113	1.026	77	16	93	1	»	1
Alicante.....	1.734	216	1.950	169	18	87	3	»	3
Almería.....	489	66	555	40	13	53	»	»	»
Avila.....	435	27	462	52	15	67	»	»	»
Badajoz.....	1.369	157	1.526	60	»	60	50	10	60
Baleares.....	881	121	1.002	140	21	161	171	3	174
Barcelona.....	3.497	765	4.262	527	155	682	52	6	58
Burgos.....	1.616	142	1.808	195	26	221	»	»	»
Cáceres.....	760	109	869	41	10	51	»	»	»
Cádiz.....	1.857	208	2.065	142	20	162	36	»	36
Castellón.....	797	35	832	183	17	200	»	»	»
Ciudad Real.....	1.539	186	1.725	127	22	149	»	»	»
Córdoba.....	4.375	423	4.798	699	142	841	20	2	22
Coruña (La).....	1.032	135	1.167	55	10	65	4	1	5
Cuenca.....	415	33	448	35	»	35	44	7	51
Gerona.....	452	»	452	151	»	151	14	»	14
Granada.....	1.125	145	1.270	157	24	181	»	»	»
Guadalajara.....	211	30	241	26	6	32	»	»	»
Guipúzcoa.....	1.374	113	1.487	298	26	324	4	1	5
Huelva.....	1.162	65	1.227	82	12	94	2	»	2
Huesca.....	293	34	327	57	6	63	1	»	1
Jaén.....	2 185	202	2.387	283	23	306	11	3	14
León.....	631	138	769	111	24	135	»	»	»
Lérida.....	492	31	523	107	8	115	23	»	23
Logroño.....	1.019	113	1.132	130	17	147	1	»	1
Lugo.....	296	20	316	59	8	67	7	»	7
Madrid.....	4.774	1.072	5.846	142	13	125	20	1	21
Málaga.....	1.640	140	1.780	127	20	147	13	1	14
Murcia.....	2.530	»	2.530	161	»	161	23	»	23
Navarra.....	945	86	1.031	192	11	203	»	»	»
Orense.....	599	63	662	68	19	87	»	»	»
Oviedo.....	1.738	210	1.948	207	27	234	2	»	2
Palencia.....	890	155	1.045	94	14	108	»	»	»
Palmas (Las).....	1.126	195	1.321	129	29	158	5	»	5
Pontevedra.....	1.186	99	1.285	66	11	77	2	»	2
Salamanca.....	896	164	1.060	106	9	115	5	»	5
S.ta Cruz Tenerife	1.053	75	1.128	114	9	123	19	»	19
Santander.....	252	666	918	43	152	195	3	12	15
Segovia.....	458	32	490	16	»	16	»	»	»
Sevilla.....	3.625	275	3.900	396	32	428	6	1	7
Soria.....	861	79	940	87	5	92	»	»	»
Tarragona.....	739	108	847	173	40	213	»	»	»
Teruel.....	880	119	999	84	25	109	»	»	»
Toledo.....	770	129	899	61	12	73	2	»	2
Valencia.....	3.952	509	4.461	839	166	1.005	3	»	3
Valladolid.....	1.835	184	2.019	154	40	194	»	»	»
Vizcaya.....	2.826	264	3.090	430	41	471	13	»	13
Zamora.....	313	44	407	22	8	30	1	1	2
Zaragoza.....	1.669	193	1.862	220	33	253	20	3	23
Ceuta.....	262	17	279	16	4	20	6	»	6
Melilla.....	231	33	264	7	»	7	»	»	»
TOTALES.....	67.487	8.578	76.065	7.990	1.370	9.360	588	52	640

Cuadro comparativo del coste de las prestaciones por partos formalizados en los Regímenes Normal y Especial de la Ley de 18 de junio de 1942, durante el mes de octubre de 1946.

DELEGACIONES	RÉGIMEN NORMAL					RÉGIMEN ESPECIAL				
	Partos formalizados	Indemnizaciones económicas	Prestaciones sanitarias	PROMEDIOS POR		Partos formalizados	Indemnizaciones económicas	Prestaciones sanitarias	PROMEDIOS POR	
				Indemnizaciones económicas	Prestaciones sanitarias				Indemnizaciones económicas	Prestaciones sanitarias
Alava.....	14	2.815	1.254,40	201,07	89,60	67	3.300	8.691,64	49,25	129,72
Albacete.....	12	2.155	1.603,02	179,58	133,58	115	5.400	19.025,64	46,95	165,44
Alicante.....	145	25.635	15.531,14	176,79	107,11	243	9.530	34.746,03	39,21	142,98
Almería.....	9	1.635	776,—	181,66	86,22	57	2.600	9.187,55	45,60	161,18
Avila.....	»	»	»	»	»	88	4.110	13.173,—	46,70	149,69
Badajoz.....	2	445	1.395,35	222,50	697,67	74	3.540	8.996,83	47,83	121,57
Baleares.....	65	11.460	16.852,54	176,30	259,26	84	3.750	14.255,39	44,64	169,70
Barcelona.....	642	128.425	80.106,56	200,03	124,77	459	21.855	68.710,69	47,61	149,69
Burgos.....	9	1.710	1.060,50	190,—	117,83	197	9.870	24.755,55	50,10	125,66
Cáceres.....	1	140	95,—	140,—	95,—	50	2.390	5.030,—	47,80	100,60
Cádiz.....	9	1.095	936,—	121,66	104,—	183	9.250	26.736,75	50,54	146,10
Castellón.....	98	15.100	22.033,19	154,08	224,82	173	7.725	42.872,07	44,65	247,81
Ciudad Real.....	2	205	172,50	102,50	86,25	124	5.850	11.667,25	47,17	94,09
Córdoba.....	8	1.425	2.291,37	178,12	286,42	345	15.995	56.905,75	46,36	164,94
Coruña (La).....	42	6.750	3.459,—	160,71	82,35	92	4.560	10.132,80	49,56	110,13
Cuenca.....	1	230	82,—	230,—	82,—	37	1.000	2.388,—	27,02	64,54
Gerona.....	35	7.165	6.504,87	204,71	185,85	53	2.600	6.359,45	49,05	119,98
Granada.....	8	1.290	1.716,25	161,25	214,53	114	5.470	19.664,55	47,98	172,49
Guadalajara.....	»	»	»	»	»	28	1.350	2.754,—	48,21	98,35
Guipúzcoa.....	25	4.855	3.890,40	194,20	155,61	82	4.050	9.814,60	49,39	119,69
Huelva.....	9	1.105	1.176,75	122,77	130,75	142	7.342	18.001,50	51,70	126,77
Huesca.....	1	185	78,—	185,—	78,—	36	1.400	11.391,05	38,88	316,41
Jaén.....	11	1.960	1.226,02	178,18	111,45	172	8.350	30.413,13	48,54	176,82
León.....	4	740	906,—	185,—	226,50	69	3.400	7.072,53	49,27	102,50
Lérida.....	7	1.355	1.289,—	193,57	184,14	81	3.980	19.052,68	49,13	235,21
Logroño.....	39	7.045	11.170,82	180,64	286,43	119	5.665	17.826,69	47,60	149,80

León	»	»	217,00	120,62	218,43	77	3.150	9.750,02	40,90	126,62
Madrid	»	»	»	»	»	»	»	»	»	»
Málaga	18	2.785	2.644,75	154,72	146,93	107	5.100	16.544,86	47,66	154,62
Murcia	167	21.110	16.672,35	126,40	99,83	304	14.650	24.970,44	48,19	82,13
Navarra	10	1.700	565,—	170,—	56,50	106	5.335	16.846,50	50,33	158,92
Orense	4	675	279,—	168,75	69,75	73	3.400	6.550,—	46,57	89,72
Oviedo	32	6.035	3.539,—	189,53	110,59	199	9.750	20.329,50	48,99	102,15
Palencia	»	»	»	»	»	»	»	»	»	»
Palmas (Las)	15	2.420	6.168,09	161,33	411,20	151	6.050	12.547,70	40,06	83,09
Pontevedra	79	12.095	19.989,43	159,14	263,01	105	5.135	10.559,50	48,90	100,56
Salamanca	9	1.900	1.032,—	211,11	114,66	117	5.240	14.700,50	44,78	125,64
Sta. Cruz de Tenerife	»	»	»	»	»	100	2.350	10.898,95	23,50	108,98
Santander	»	»	»	»	»	»	»	»	»	»
Segovia	3	615	143,—	»	47,60	46	2.000	3.824,50	43,47	83,14
Sevilla	115	19.920	47.552,64	205,—	413,50	282	13.800	36.039,90	48,93	127,80
Soria	3	495	216,—	165,—	72,—	106	4.900	10.072,—	46,22	95,01
Tarragona	18	3.545	5.150,05	196,94	286,11	73	3.470	11.059,46	47,53	151,49
Teruel	»	»	»	»	»	149	1.750	14.989,—	11,74	100,59
Toledo	5	805	448,—	161,—	89,60	55	3.600	5.004,50	65,45	90,99
Valencia	106	15.845	104.484,11	149,48	985,69	383	19.075	69.655,03	49,80	181,86
Valladolid	27	4.200	6.508,85	155,55	241,06	219	10.555	26.183,10	48,19	119,55
Vizcaya	48	9.370	6.405,—	195,20	133,43	290	13.780	40.676,50	47,51	140,26
Zamora	3	450	253,50	150,—	84,50	45	2.150	4.490,82	47,77	99,79
Zaragoza	33	6.390	6.041,25	193,63	183,06	224	10.405	56.990,90	46,45	254,42
Ceuta	»	»	»	»	»	15	9,0	4.006,05	60,—	267,07
Melilla	»	»	»	»	»	31	1.350	2.209,—	43,54	71,25
TOTALES ...	1.898	336.275	405.446,20	117,17	213,61	6.541	302.227	928.523,85	46,20	141,95

SEGURO *de* ENFERMEDAD

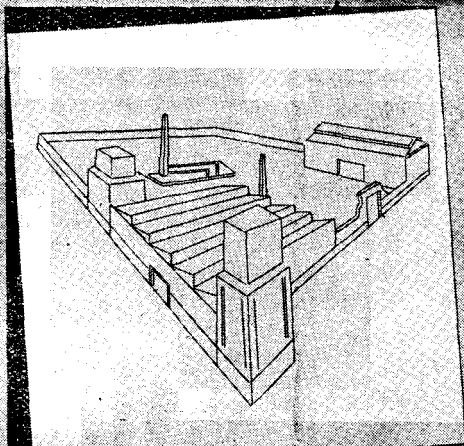

**EMPRESAS
AFILIADAS**

Altas

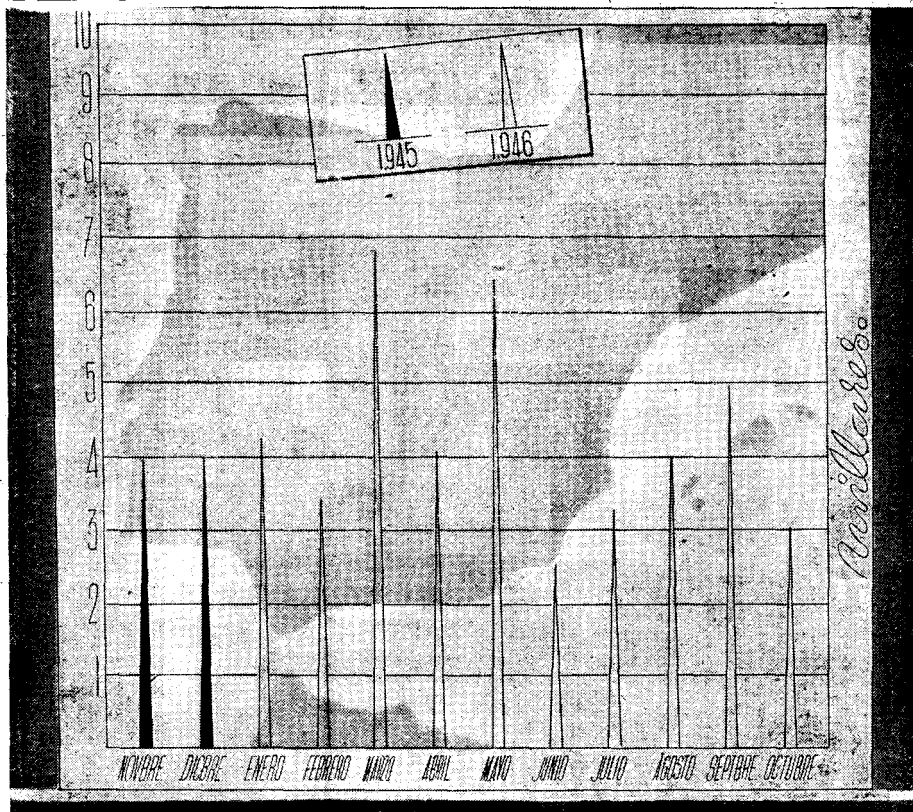

SEGURO de ENFERMEDAD



 INSTITUTO NACIONAL DE SEGUROS
 CAJA NACIONAL DE SEGURO DE ENFERMEDAD
 HOJA INDIVIDUAL DE AFILIACION que presenta por TRIPPLICADO a
 E M P R E S A

¿Es un afiliado?
 ¿Es un afiliado?

La Empresa
 D E C E R
 Nombre del afiliado
 Sexo de
 Colección
 Es la Empresa que le afilia usted por
 de

PRODUCTORES
AFILIADOS

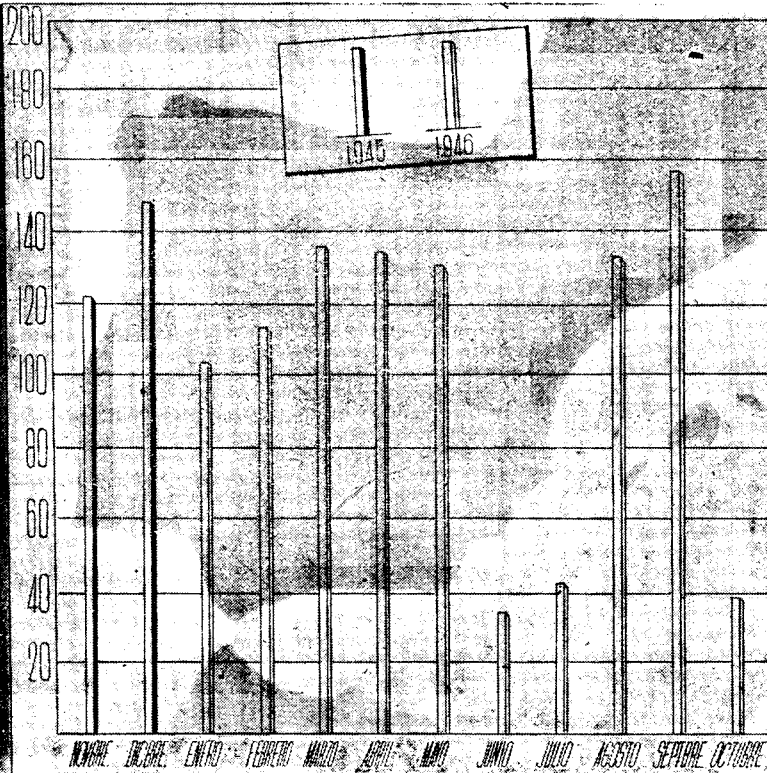
Altos



millares.

SEGURO de ENFERMEDAD

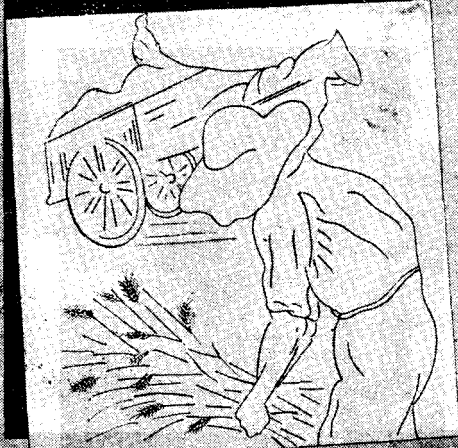

PRODUCTORES
AFILIADOS

*por clases
de salario*

31 OCTUBRE DE 1.946

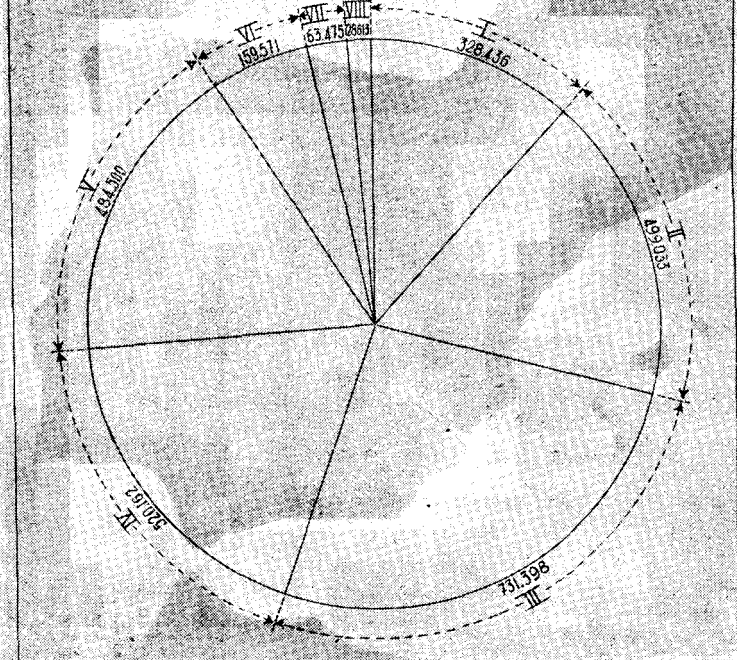

SEGURO de ENFERMEDAD



PRODUCTORES
AFILIADOS
*por clases de
Salario y Sexo*
en

31 OCTUBRE DE 1.946

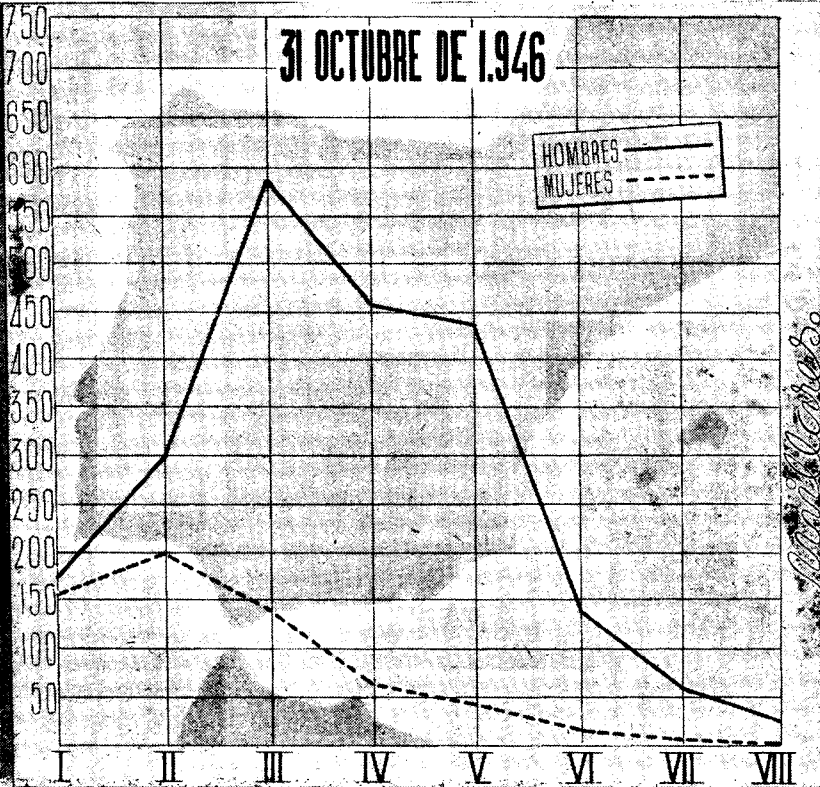

Estadística

SEGURO de ENFERMEDAD



BENEFICIARIOS

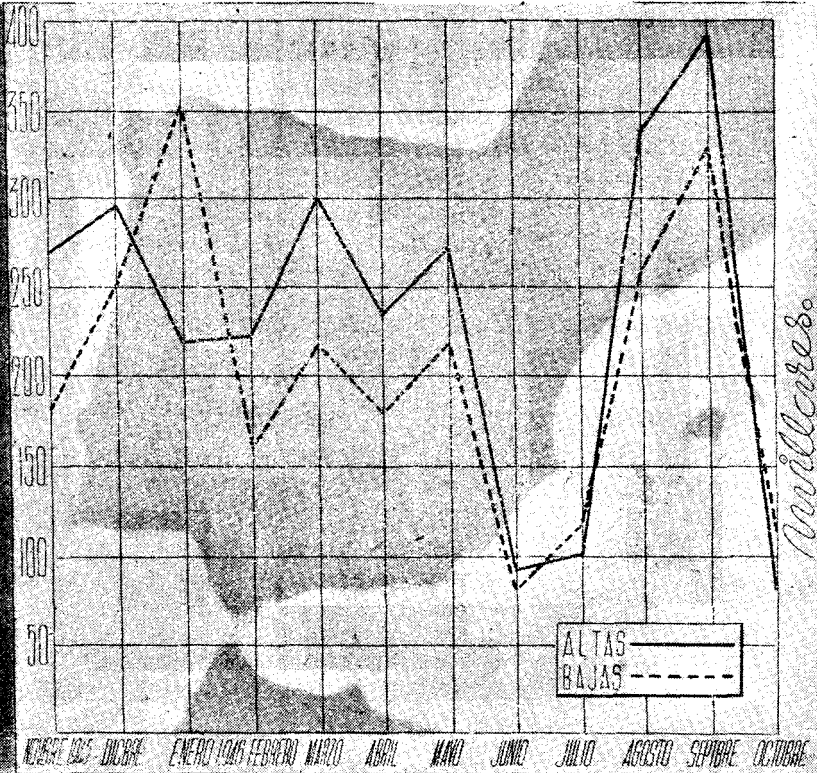

SEGURO de ENFERMEDAD

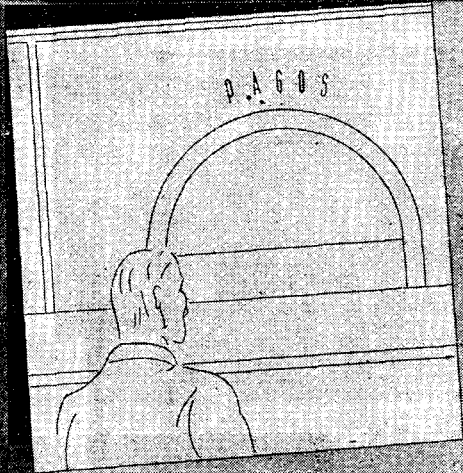

PRESTACIONES
ECONOMICAS
en el
SEGURO
DIRECTO

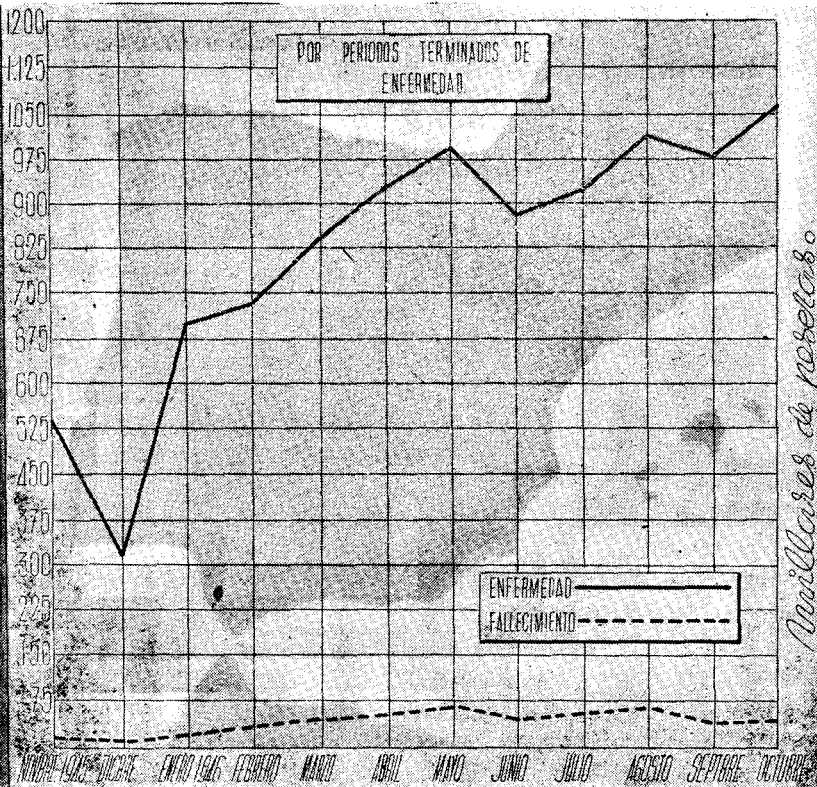

SEGURO de ENFERMEDAD

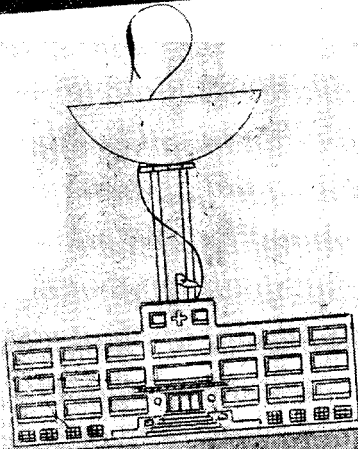

PRESTACIONES
SANITARIAS
en el
SEGURO
DIRECTO

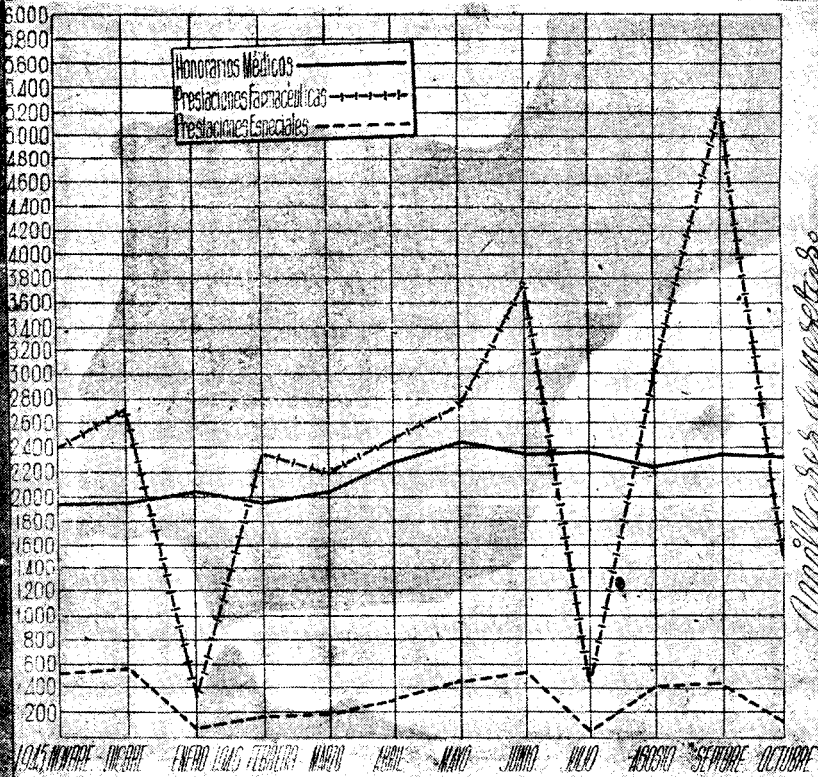

Monederos de pesos

SEGURO de ENFERMEDAD

MATERNIDAD

Rama Industrial

TRABAJADORAS

AFILIADAS

Atas.

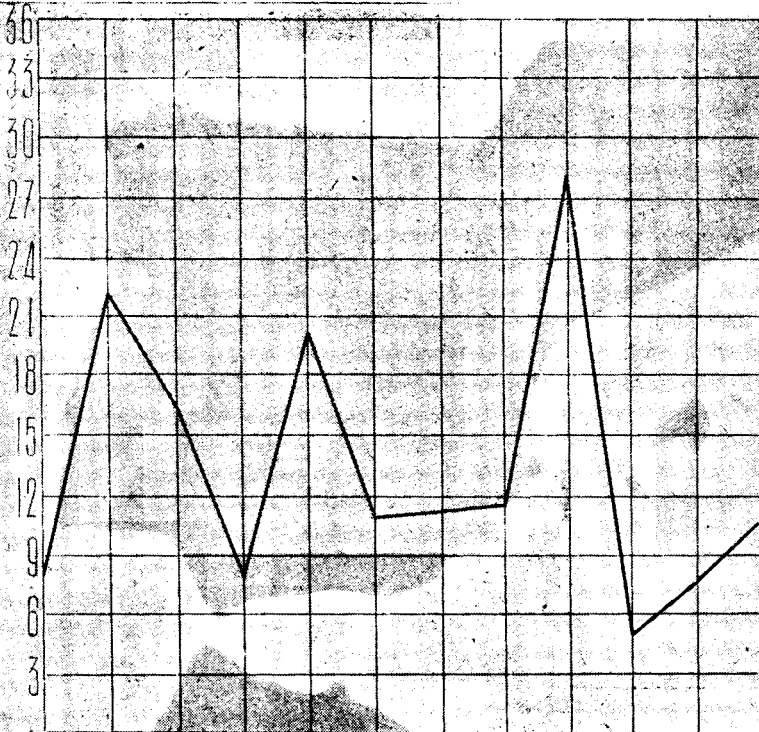

Novillares

DIEMBRE 1945 ENERO FEBRERO MARZO ABRIL MAYO JUNIO JULIO AGOSTO SEPTIEMBRE OCTUBRE NOVIEMBRE

SEGURO ENFERMEDAD

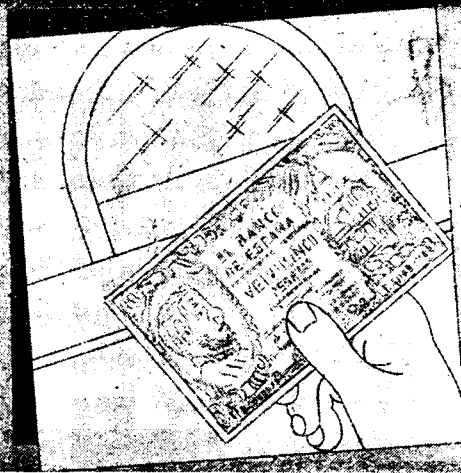

MATERNIDAD

*Rama Industrial
y Agrícola*

RECAUDACION

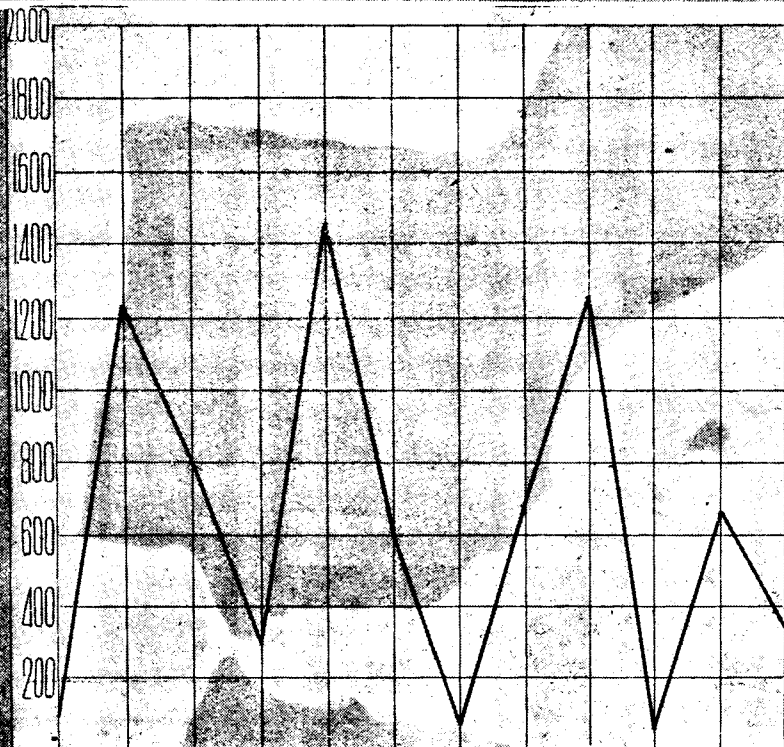

Millones de pesetas

DICIEMBRE 1945 ENERO FEBRERO MARZO ABRIL MAYO JUNIO JULIO AGOSTO SEPTIEMBRE OCTUBRE NOVIEMBRE

SEGURO de ENFERMEDAD



MATERNIDAD

Rama Industrial y Agrícola

INDEMNIZACIONES

o las

ASEGURADAS

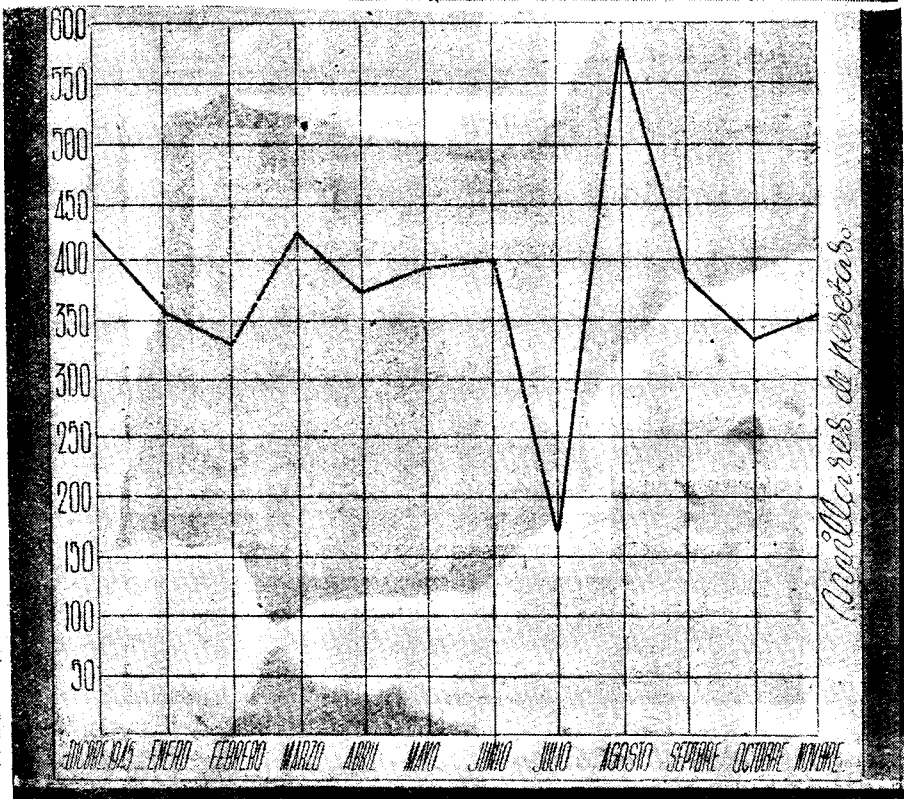

SEGURO de ENFERMEDAD



MATERNIDAD

Reserva Industrial y Agrícola

PRESTACIONES SANITARIAS.

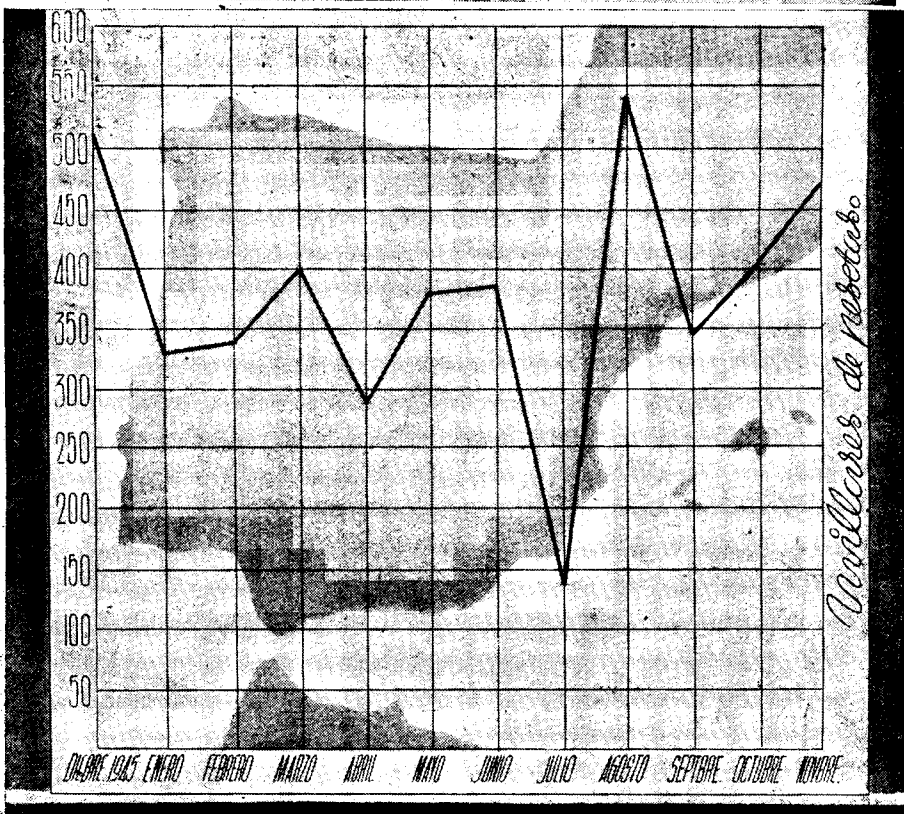

SEGURO de ENFERMEDAD

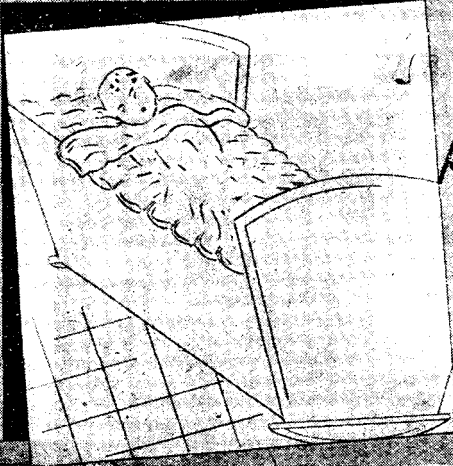

MATERNIDAD

*Reserva Industrial
y Agrícola*

PARTOS

OCURRIDOS

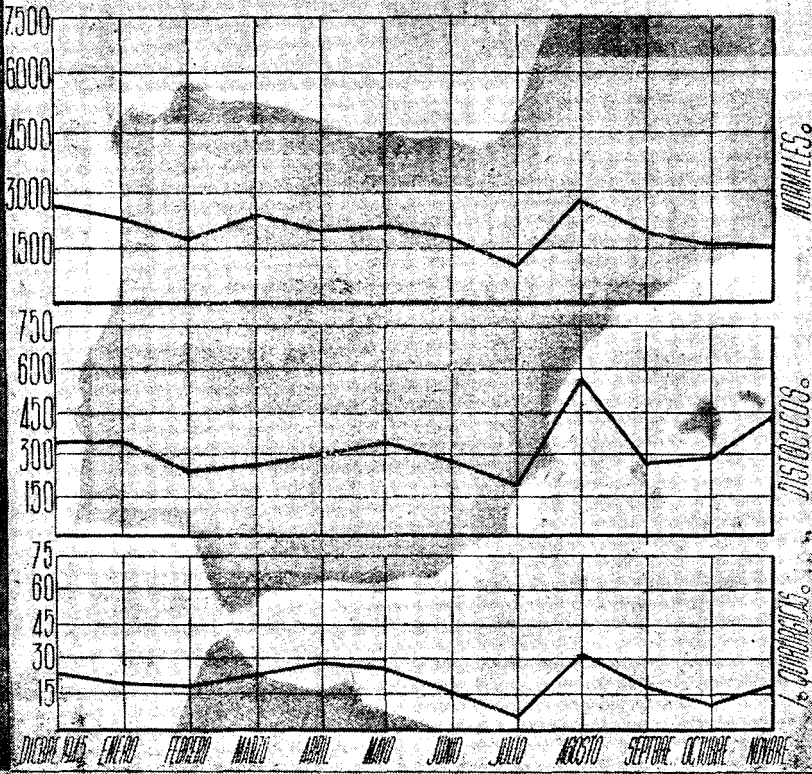

SEGURO de ENFERMEDAD



MATERNIDAD
 Régimen Especial
INDEMNIZACIONES
a las
BENEFICIARIAS

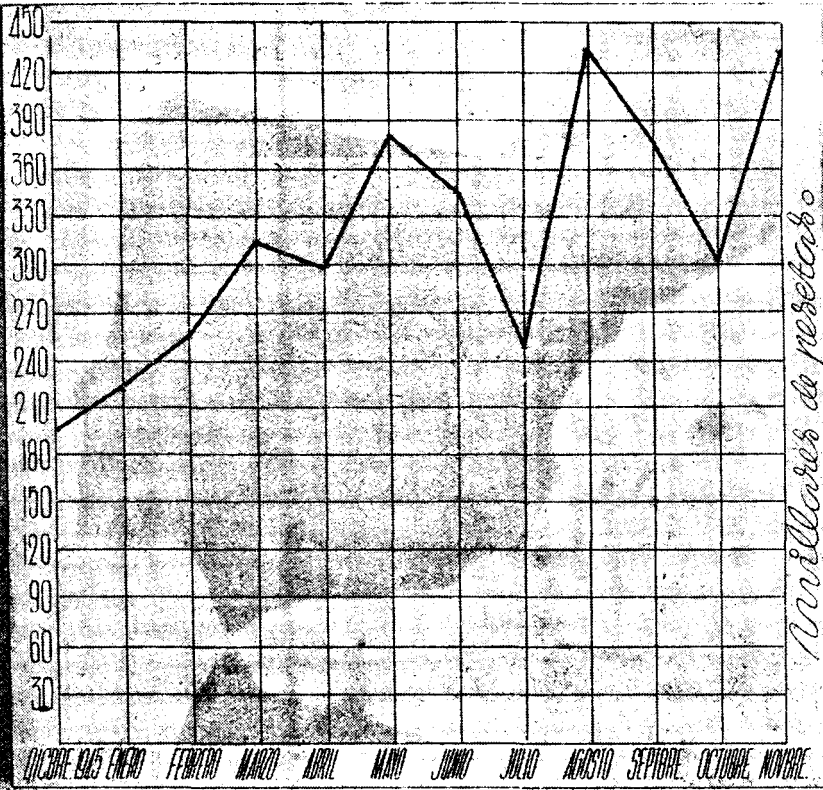

Millares de pesetas

SEGURO de ENFERMEDAD

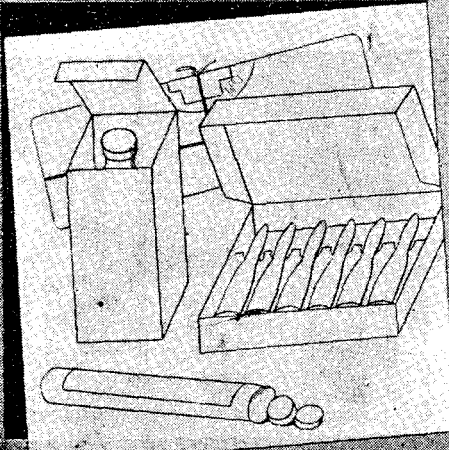

MATERNIDAD
Regimen
Especial
PRESTACIONES
SANITARIAS

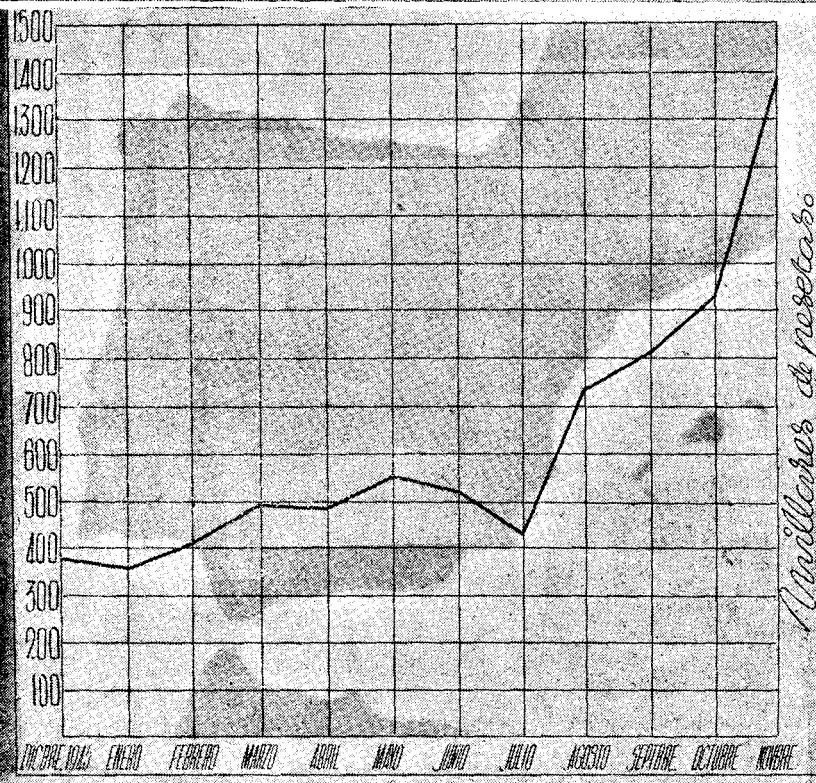

Millones de recetas

SEGURO de ENFERMEDAD

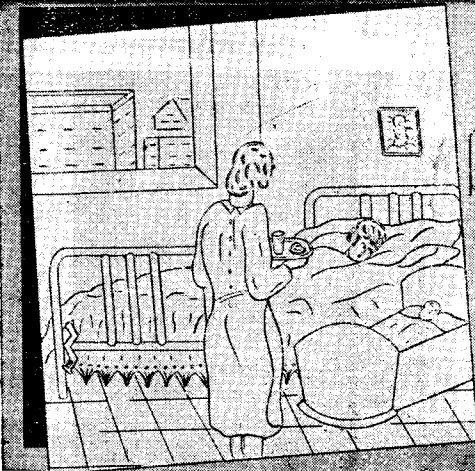

MATERNIDAD

Regimen Especial

PARTOS

OCURRIDOS

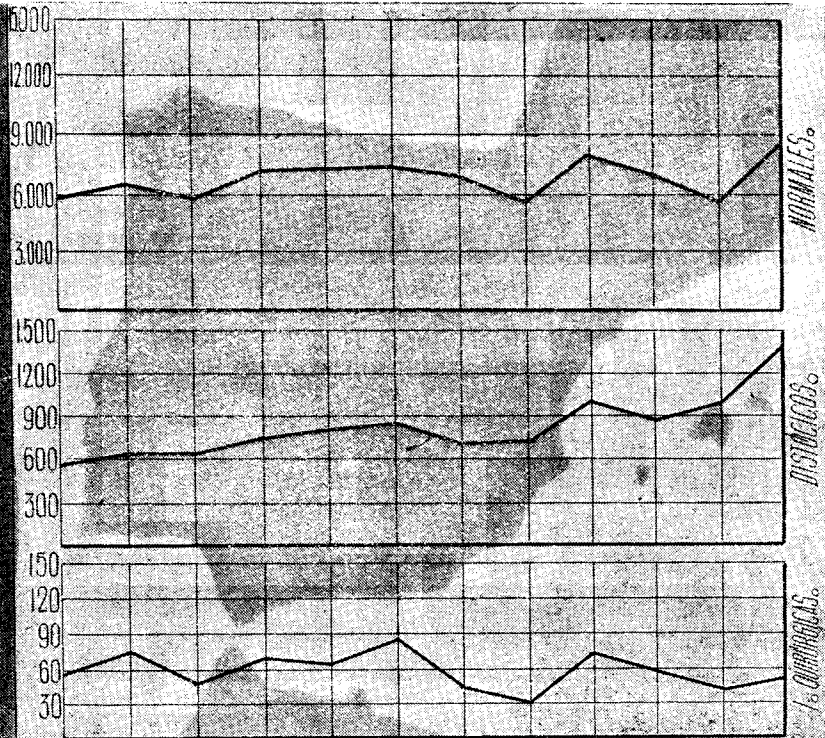

DICIEMBRE ENERO FEBRERO MARZO ABRIL MAYO JUNIO JULIO AGOSTO SEPTIEMBRE OCTUBRE NOVIEMBRE

Subsidio



de Vejez

**Resumen de las operaciones realizadas
en el mes de noviembre de 1946.**

Empresas afiliadas hasta el mes de noviembre.....	286.095
Empresas liquidantes en el mes de noviembre.....	144.532
Jornales pagados por las Empresas liquidantes en el mes de noviembre, pesetas.....	525.383.368,33
Trabajadores afiliados hasta el mes de noviembre.....	8.429.406
Trabajadores con cotización en el mes de noviembre.....	697.705
Cuotas cobradas (Régimen general y Censo de ancianos) en el mes de noviembre, pesetas.....	15.761.501,05
Subsidios pagados (Régimen general y Censo de ancianos y de octogenarios) en el mes de noviembre, pesetas.....	23.896.125,84
Ancianos que han percibido el subsidio (Régimen general y Censo de ancianos y de octogenarios) en el mes de noviembre, pesetas.....	267.446

Promedio de los resultados en el mes de noviembre de 1946.

Cuota media ingresada por Empresa cotizante.....	108,42
Cuota media ingresada por obrero con cotización...	22,45
Obrero con cotización por Empresa cotizante.....	9,51
Jornal medio devengado por obrero con cotización.....	753,01
Jornales medios pagados por Empresa cotizante...	3.635,06
Ancianos que han percibido el subsidio por obrero afiliado al Régimen.....	0,03
Promedio diario de cuotas cobradas en el mes de noviembre, pesetas.....	525.383,36
Promedio diario de pagos en el mes de noviembre, pesetas	463.204,19

Tanto por ciento de los resultados en el mes de noviembre de 1946.

De Empresas cotizantes en relación con el de afiliadas al Régimen.....	50,51
De Empresas afiliadas en relación con la población de España (Censo 1940 = 26.014.278).....	1,09
De Empresas cotizantes en relación con la población de España (Censo 1940 = 26.014.278).....	0,55
De obreros con cotización en relación con el de afiliados al Régimen.....	8,27

De obreros afiliados al Régimen en relación con la población de España, comprendida entre las edades de dieciséis a sesenta y cinco años (Censo 1930 = 14.281.172)	59,02
De obreros con cotización en relación con la población de España, comprendida entre las edades de dieciséis a sesenta y cinco años (Censo 1930 = 14.281.172)	4,88
De los subsidios pagados en relación con las cuotas cobradas	151,61
Del importe de los subsidios pagados en relación con el de los jornales devengados por los obreros con cotización.....	4,54
De ancianos que perciben el subsidio en relación con la población de España mayor de sesenta y cinco años (Censo de 1930 = 1.489.044).....	17,96

Número índice respecto a recaudación, pagos y subsidios correspondiente a los meses de noviembre de los años 1941 a 1946.—Base 1941 = 100.

Número índice de la recaudación obtenida en el mes de noviembre correspondiente a los años de 1941 a 1946.....	}	1941 = 100
		1942 = 56
		1943 = 85
		1944 = 87
		1945 = 96
		1946 = 115
Número índice de la cantidad pagada por subsidios en el mes de noviembre correspondiente a los años de 1941 a 1946.....	}	1941 = 100
		1942 = 94
		1943 = 108
		1944 = 109
		1945 = 127
		1946 = 119
Número índice de los ancianos que han percibido el subsidio en el mes de noviembre correspondiente a los años de 1941 a 1946.....	}	1941 = 100
		1942 = 105
		1943 = 110
		1944 = 118
		1945 = 119
		1946 = 117

Estadística.

Los cuadros numéricos que se publican a continuación se refieren a las materias que en cada caso se indica, y recogen en determinados casos, no sólo los resultados obtenidos en el mes de noviembre a que se refiere esta estadística, sino al arrastre de las operaciones a partir de la puesta en marcha del Régimen. Los gráficos que se insertan seguidamente recogen las operaciones correspondientes a los meses de diciembre de 1945 a noviembre de 1946, por entender que de esta forma se puede apreciar mejor la marcha del Régimen de Subsidio de vejez e invalidez.

Rama general.—Señalado con el núm. 1 insertamos un cuadro que nos muestra el número de Empresas afiliadas hasta el mes de octubre anterior, una vez deducidas las bajas que se han ido produciendo mensualmente; las altas y bajas ocurridas en el mes de noviembre, el

total de Empresas que se creen activas y el número de las que han cotizado en dicho mes. El gráfico núm. 1 se refiere a las altas ocurridas en los meses de diciembre de 1945 a noviembre de 1946.

El cuadro núm. 2 refleja el número de obreros afiliados hasta el mes de octubre pasado, las altas ocurridas en el mes de noviembre, el total de afiliados al Régimen hasta dicho mes y el número de obreros por los que se ha cotizado en el referido mes. El gráfico núm. 2 se contrae a mostrar las altas ocurridas en los meses de diciembre de 1945 a noviembre de 1946.

Señalado con el núm. 3 insertamos un cuadro por el que podemos apreciar la recaudación obtenida en el mes de noviembre. El gráfico número 3 recoge la cifra recaudada en los meses de diciembre de 1945 a noviembre de 1946.

Se refiere el cuadro núm. 4 a las prestaciones satisfechas en el mes de noviembre. Se contrae el gráfico señalado con el núm. 4 a indicar la cantidad pagada a subsidiados en los meses de diciembre de 1945 a noviembre de 1946.

Contiene el cuadro señalado con el núm. 5 el número de ancianos que han percibido el subsidio en el mes de octubre anterior, el número de altas y bajas ocurridas en el mes de noviembre y el número total de ancianos que han percibido el subsidio en este último mes. El gráfico se refiere a indicar el número de ancianos que han producido alta como beneficiarios en los meses de diciembre de 1945 a noviembre de 1946.

Régimen transitorio: Censo de ancianos.—Se contrae el cuadro número 6 a exponer la cifra recaudada por cuotas conforme a "Baremo". El gráfico correspondiente a este número se refiere a las cuotas cobradas en los meses de diciembre de 1945 a noviembre de 1946.

El cuadro núm. 7 señala el número de ancianos que han percibido el subsidio en el mes de octubre anterior, el número de altas y bajas ocurridas en el mes de noviembre y el número total de ancianos que han percibido el subsidio en este último mes. El correspondiente gráfico núm. 7 se circunscribe a indicar las altas registradas en los meses de diciembre de 1945 a noviembre de 1946.

Con el núm. 8 insertamos un cuadro relativo a las prestaciones satisfechas en el mes. Y su correspondiente gráfico núm. 8 se refiere a exponer gráficamente las pesetas pagadas por subsidios durante los meses de diciembre de 1945 a noviembre de 1946.

Régimen transitorio: Censo de octogenarios.—Y, por último, insertamos los cuadros números 9 y 10, que se refieren a los ancianos que han percibido el subsidio y al importe en pesetas a que se elevan las prestaciones satisfechas por dicho concepto en el mes de noviembre.

Rama Industrial: Empresas afiliadas al Régimen

DELEGACIONES	Fin del mes anterior	MES ACTUAL			Cotizantes
		Altas	Bajas	Total	
Alava.....	1.696	52	33	1.715	1.652
Albacete.....	3.008	53	7	3.054	1.327
Alicante.....	7.007	121	41	7.087	3.867
Almería.....	3.172	13	5	3.180	1.857
Avila.....	1.875	24	2	1.897	969
Badajoz.....	4.533	69	4	4.598	1.446
Baleares.....	8.282	62	12	8.332	4.212
Barcelona (1).....	43.018	158	21	43.155	20.745
Burgos.....	3.984	41	»	4.025	1.714
Cáceres.....	3.284	33	8	3.309	1.038
Cádiz.....	5.998	43	114	5.927	2.775
Castellón.....	2.770	41	25	2.786	2.119
Ceuta.....	738	17	8	747	268
Ciudad Real.....	4.226	41	5	4.262	1.906
Córdoba.....	4.685	71	30	4.726	2.025
Coruña (La).....	6.760	40	»	6.800	4.711
Cuenca.....	1.243	26	8	1.261	548
Gerona.....	5.688	43	13	5.718	3.068
Granada.....	3.883	70	16	3.937	2.943
Guadalajara.....	1.201	31	19	1.213	803
Guipuzcoa.....	6.880	57	11	6.926	1.598
Huelva.....	3.726	34	»	3.760	1.306
Huesca.....	1.970	29	16	1.983	1.589
Jaén.....	4.769	76	13	4.832	1.844
Las Palmas.....	2.578	40	16	2.602	1.694
León.....	3.389	68	23	3.434	1.531
Lérida.....	3.010	35	9	3.036	1.524
Logroño.....	2.646	43	4	2.685	1.592
Lugo.....	1.964	28	10	1.982	1.156
Madrid (2).....	33.810	403	»	34.213	16.985
Málaga.....	7.183	»	»	7.183	3.426
Melilla.....	1.021	16	6	1.031	573
Murcia.....	4.650	112	»	4.762	2.938
Navarra.....	8.463	277	17	8.723	3.272
Orense.....	1.469	15	»	1.484	835
Oviedo.....	5.607	76	18	5.665	2.932
Palencia.....	1.156	35	7	1.184	1.199
Pontevedra.....	5.429	58	30	5.457	2.563
Salamanca.....	2.931	59	18	2.972	1.869
Santa Cruz Tenerife..	3.394	52	»	3.446	1.919
Santander.....	4.152	47	2	4.197	1.931
Segovia.....	2.276	35	7	2.304	766
Sevilla.....	9.600	208	32	9.776	4.129
Soria.....	1.008	15	3	1.020	549
Tarragona.....	4.804	48	9	4.843	2.131
Teruel.....	1.554	25	14	1.565	663
Toledo.....	3.119	34	»	3.153	1.098
Valencia.....	13.982	165	365	13.782	10.218
Valladolid.....	3.417	53	25	3.445	2.109
Vizcaya.....	6.907	68	9	6.966	2.960
Zamora.....	2.170	23	5	2.188	921
Zaragoza.....	7.716	67	16	7.787	4.719
TOTALS.....	283.801	3.350	1.056	286.095	144.532

(1) Datos de septiembre.—(2) Datos de octubre.

SUBSIDIO DE VEJEZ

Aplicación de

EMPRESAS INDUSTRIALES

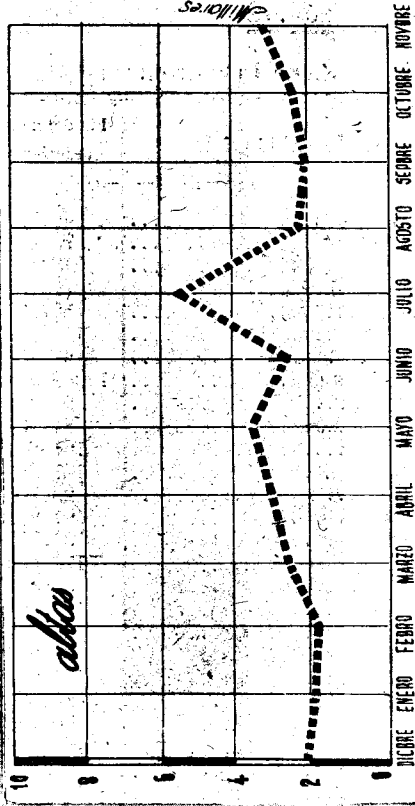
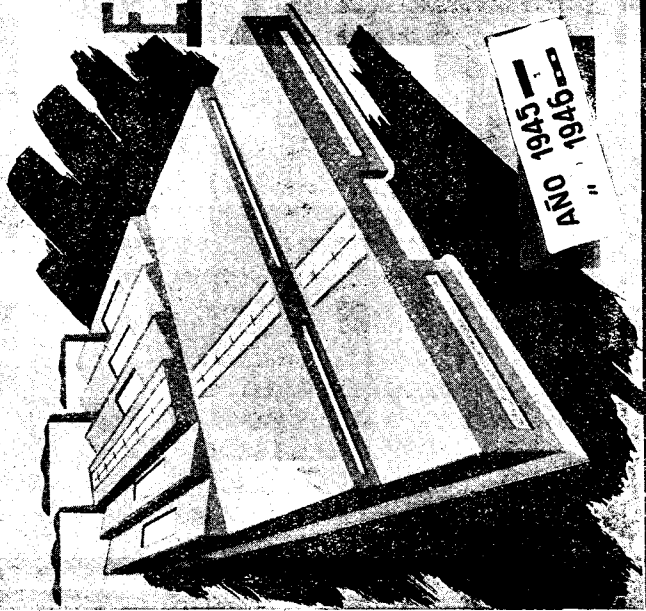

Rama Industrial: Trabajadores afiliados al Régimen

DELEGACIONES	Fin del mes anterior	MES ACTUAL		Con cotización durante el mes
		Altas	Total	
Alava	40.723	723	41.446	8.816
Albacete.....	73.403	1.751	75.154	9.646
Alicante.....	218.479	3.538	222.017	35.518
Almería.....	72.155	739	72.894	5.710
Avila.....	32.825	406	33.231	3.625
Badajoz.....	114.862	2.261	117.123	12.246
Baleares	143.237	3.016	146.253	17.750
Barcelona (1).....	1.062.224	2.401	1.064.625	56.591
Burgos.....	92.294	1.402	93.696	6.055
Cáceres.....	84.687	1.043	85.730	6.445
Cádiz.....	167.952	2.927	170.879	25.144
Castellón.....	157.867	1.041	158.908	12.225
Ceuta.....	23.706	518	24.224	2.565
Ciudad Real.....	91.256	1.641	92.897	14.752
Córdoba.....	133.030	1.823	134.853	23.031
Coruña (La).....	128.685	1.028	129.713	29.142
Cuenca.....	36.881	722	37.603	3.948
Gerona.....	101.406	1.511	102.917	11.770
Granada.....	120.595	2.042	122.637	13.243
Guadalajara.....	32.802	862	33.664	2.407
Guipúzcoa.....	185.902	2.281	188.183	26.360
Huelva.....	99.597	504	100.101	7.832
Huesca.....	70.756	1.612	72.368	9.119
Jaén.....	160.983	1.682	162.665	15.426
Las Palmas.....	123.022	1.112	124.134	8.466
León.....	138.744	2.380	141.124	6.537
Lérida.....	69.554	2.102	71.656	7.359
Logroño.....	74.107	1.015	75.122	10.509
Lugo.....	49.441	695	50.136	6.073
Madrid (2).....	1.166.578	2.015	1.168.593	14.103
Málaga.....	163.526	»	163.526	16.171
Melilla.....	26.032	247	26.279	3.828
Murcia.....	292.642	3.057	295.699	34.549
Navarra.....	98.893	2.040	100.933	10.518
Orense.....	56.061	1.438	57.499	3.666
Oviedo.....	269.573	4.062	273.635	10.991
Palencia.....	48.365	837	49.202	5.198
Pontevedra.....	197.660	2.458	200.118	19.870
Salamanca.....	90.609	922	91.531	9.240
Santa Cruz de Tenerife.....	116.744	1.577	118.321	12.100
Santander.....	148.499	1.996	150.495	17.622
Segovia.....	49.341	787	50.128	3.484
Sevilla.....	289.811	7.429	297.240	39.349
Soria.....	28.717	371	29.088	1.243
Tarragona.....	139.201	858	140.059	7.445
Teruel.....	53.695	1.096	54.791	6.873
Toledo.....	70.698	1.179	71.877	6.807
Valencia.....	501.396	3.940	505.336	21.367
Valladolid.....	91.253	941	92.194	10.040
Vizcaya.....	252.659	2.044	254.703	21.100
Zamora.....	59.540	791	60.331	3.633
Zaragoza.....	228.165	3.710	231.875	20.373
TOTALES	8.340.833	88.573	8.429.406	697.704

(1) Datos de septiembre.—(2) Datos de octubre.

SUBSIDIO DE VEJEZ

Trabajadores afiliados al REGIMEN

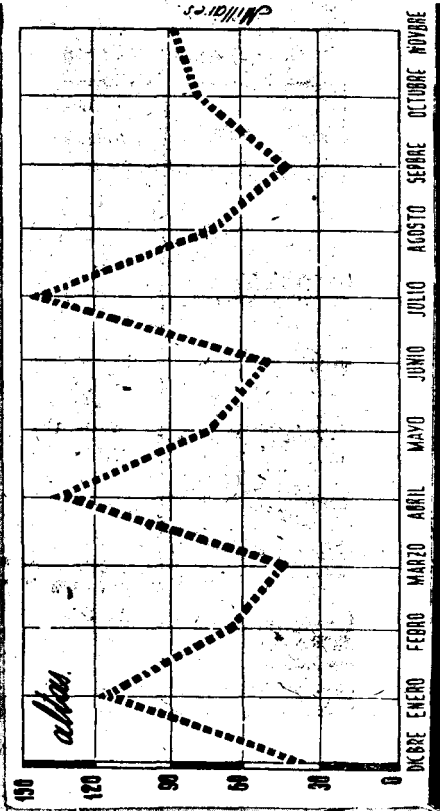
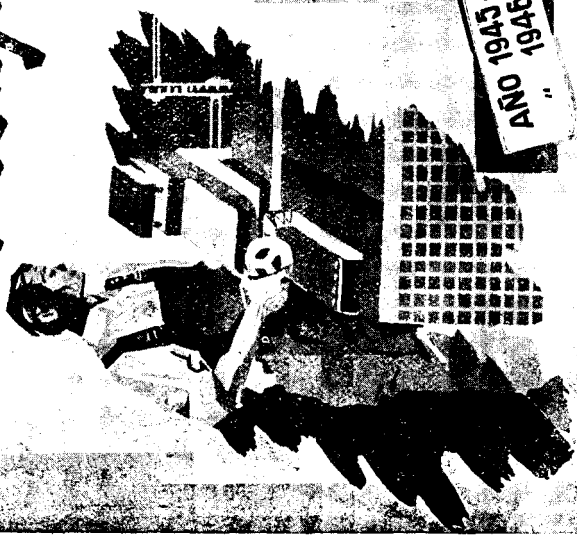

Rama Industrial: Cuotas recaudadas

DELEGACIONES	Fin del mes anterior	Mes actual	Total
Alava.....	1.415.605,49	127.029,01	1.542.634,50
Albacete.....	1.398.395,06	102.591,48	1.500.986,54
Alicante.....	6.166.061,78	767.310,69	6.933.372,47
Almería.....	1.208.859,50	66.899,73	1.275.759,23
Ávila	451.087,60	36.898,43	487.986,03
Badajoz.....	1.381.191,80	137.023,09	1.518.214,89
Baleares.....	4.023.465,95	246.294,59	4.269.760,54
Barcelona (1).....	42.066.467,87	842.167,59	42.908.635,46
Burgos.....	1.825.394,39	67.633,30	1.893.027,69
Cáceres.....	922.711,78	73.366,57	996.078,35
Cádiz.....	3.798.336,50	613.944,52	4.412.281,02
Castellón.....	2.155.293,13	136.630,97	2.291.924,10
Ceuta.....	597.104,39	50.932,37	648.036,76
Ciudad Real.....	1.852.764,64	313.220,89	2.165.985,53
Córdoba.....	3.349.450,36	494.642,82	3.844.093,18
Coruña (La).....	3.838.658,87	683.110,51	4.521.769,38
Cuenca.....	537.434,85	52.664,11	590.098,96
Gerona.....	3.943.305,82	138.110,33	4.081.416,15
Granada.....	2.354.954,73	150.844,94	2.505.799,67
Guadalajara.....	567.031,15	65.944,67	632.975,82
Guipúzcoa.....	7.354.400,84	926.096,59	8.280.497,43
Huelva.....	2.243.649,41	96.845,70	2.340.495,11
Huesca.....	1.131.657,—	93.398,34	1.225.055,34
Jaén.....	2.306.788,01	294.454,74	2.601.242,75
Las Palmas.....	2.397.435,63	105.333,90	2.502.769,53
León.....	3.307.616,25	115.296,05	3.422.912,30
Lérida.....	1.895.626,—	52.183,51	1.947.809,51
Logroño.....	1.500.064,26	143.609,99	1.643.674,25
Lugo.....	753.794,26	83.747,82	837.542,08
Madrid (2).....	25.790.409,30	2.630.085,62	28.420.494,92
Málaga.....	3.232.438,60	254.974,95	3.487.413,55
Melilla.....	709.494,51	55.020,03	764.514,54
Murcia.....	3.799.785,70	643.401,39	4.443.187,09
Navarra.....	2.667.501,29	170.302,10	2.837.803,39
Orense.....	1.069.371,24	38.371,99	1.107.743,23
Oviedo.....	14.459.941,89	474.268,75	14.934.210,64
Palencia.....	1.516.677,70	51.149,34	1.567.827,04
Pontevedra.....	3.257.132,64	246.480,88	3.503.613,52
Salamanca.....	1.534.770,60	108.094,06	1.642.864,66
Santa Cruz de Tenerife.....	3.010.912,12	143.212,68	3.154.124,80
Santander.....	4.296.106,01	216.394,36	4.512.500,37
Segovia.....	809.488,57	47.708,54	857.197,11
Sevilla.....	7.947.804,08	817.098,56	8.764.902,64
Soria.....	367.815,30	34.207,53	402.022,83
Tarragona.....	2.488.795,40	81.232,25	2.570.027,65
Teruel.....	998.033,80	118.109,05	1.116.142,85
Toledo.....	1.240.905,25	138.386,78	1.379.292,03
Valencia.....	13.498.614,92	1.306.735,87	14.805.350,79
Valladolid.....	1.916.037,49	123.382,55	2.039.420,04
Vizcaya.....	12.358.589,07	550.503,26	12.909.092,33
Zamora.....	1.265.212,86	36.435,97	1.301.648,83
Zaragoza.....	6.355.080,79	306.508,05	6.661.588,84
TOTALES.....	221.335.526,45	15.670.291,81	237.005.818,26

(1) Datos de septiembre.—(2) Datos de octubre.

SUBSIDIO DE VEJEZ

RECAUDACION

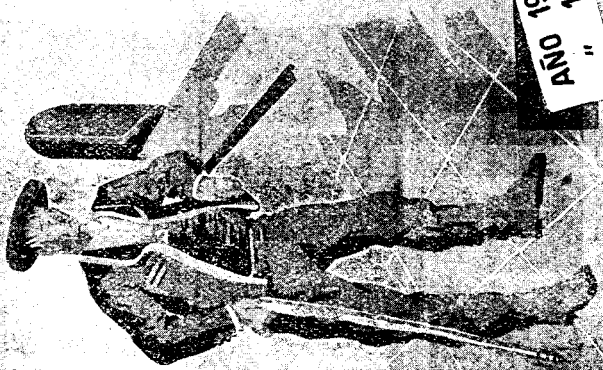

ANO " 1946 " 1945

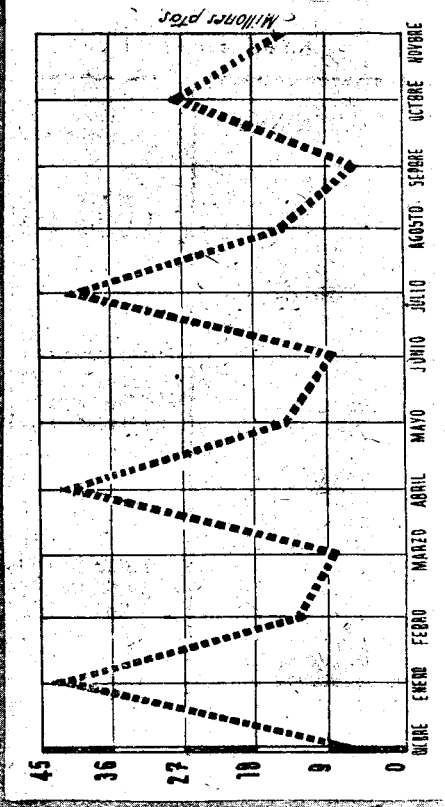

Rama Industrial y Agrícola: Prestaciones

DELEGACIONES	Fin del mes anterior	Mes actual	Total
Alava.....	707.909,61	61.115,48	769.025,09
Albacete.....	1.085.330,86	114.081,64	1.199.412,50
Alicante.....	6.341.543,61	578.512,41	6.920.056,02
Almería.....	1.498.321,50	122.383,44	1.620.704,94
Avila.....	1.340.896,24	151.651,13	1.492.547,37
Badajoz.....	3.111.190,78	256.544,20	3.367.734,98
Baleares.....	5.128.560,50	538.414,55	5.666.975,05
Barcelona (1).....	13.430.849,14	1.592.686,87	15.023.536,01
Burgos.....	2.154.163,23	199.029,16	2.353.192,39
Cáceres.....	2.519.008,73	325.879,85	2.844.888,58
Cádiz.....	4.172.762,64	549.076,82	4.721.839,46
Castellón.....	3.189.773,77	399.580,67	3.589.354,44
Ceuta.....	245.085,54	27.487,96	272.573,50
Ciudad Real.....	1.378.051,03	95.551,53	1.473.602,56
Córdoba.....	7.400.900,31	672.147,08	8.073.047,39
Coruña (La).....	2.241.644,31	273.671,22	2.515.315,53
Cuenca.....	1.092.823,60	116.938,62	1.209.762,22
Gerona.....	3.107.551,32	335.589,84	3.443.141,16
Granada.....	5.284.131,57	618.157,10	5.902.288,67
Guadalajara.....	552.007,50	51.157,50	603.165,—
Guipúzcoa.....	3.946.794,28	143.881,64	4.090.675,92
Huelva.....	3.343.303,97	309.383,10	3.652.687,07
Huesca.....	2.144.129,53	256.456,34	2.400.585,87
Jaén.....	7.602.985,69	743.294,94	8.346.280,63
Las Palmas.....	1.620.339,20	223.610,54	1.843.949,74
León.....	1.647.679,18	185.961,18	1.833.640,36
Lérida.....	521.325,—	49.800,—	571.125,—
Logroño.....	1.698.428,30	120.723,81	1.819.152,11
Lugo.....	638.514,60	62.795,11	701.309,71
Madrid (2).....	3.739.341,19	476.563,63	4.215.904,82
Málaga.....	6.746.771,97	499.396,31	7.246.168,28
Melilla.....	331.794,85	33.997,53	365.792,38
Murcia.....	4.165.316,08	383.146,31	4.548.462,39
Navarra.....	2.418.022,87	47.261,59	2.465.284,46
Orense.....	265.156,95	24.236,83	289.393,78
Oviedo.....	3.963.833,90	459.377,51	4.423.211,41
Palencia.....	1.241.963,70	35.840,83	1.277.804,53
Pontevedra.....	2.016.260,72	204.240,77	2.220.501,49
Salamanca.....	4.070.529,78	386.572,33	4.457.102,11
Santa Cruz de Tenerife.....	1.845.892,30	233.454,10	2.079.346,40
Santander.....	2.279.959,85	258.290,07	2.538.249,92
Segovia.....	1.303.931,09	104.233,05	1.408.164,14
Sevilla.....	11.744.927,60	1.096.707,45	12.841.635,05
Soria.....	1.032.090,60	108.536,16	1.140.626,76
Tarragona.....	1.746.483,52	150.362,06	1.896.845,58
Teruel.....	1.469.391,25	176.504,19	1.645.895,44
Toledo.....	1.826.674,25	227.160,13	2.053.834,38
Valencia.....	7.019.516,12	1.183.274,94	8.202.791,06
Valladolid.....	3.335.486,64	252.136,46	3.587.623,10
Vizcaya.....	4.243.398,83	394.521,84	4.637.920,67
Zamora.....	1.267.748,31	131.376,64	1.398.124,95
Zaragoza.....	5.121.966,11	638.024,75	5.759.990,86
TOTALES.....	162.341.464,02	16.680.779,21	179.022.243,23

(1) Datos de septiembre.—(2) Datos de octubre.

SUBSIDIO DE VEJEZ PRESTACIONES

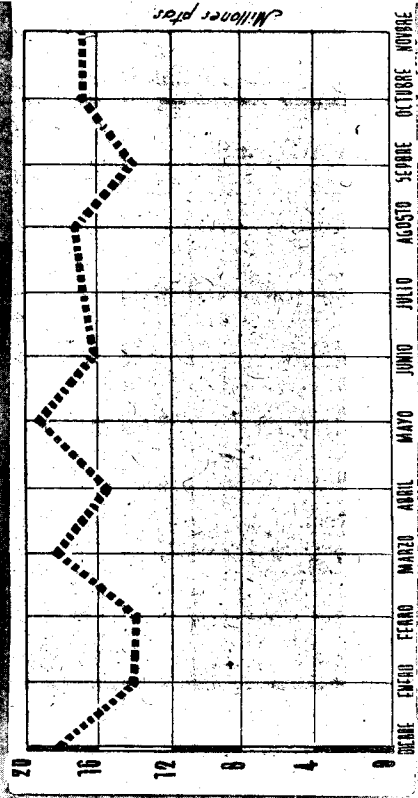
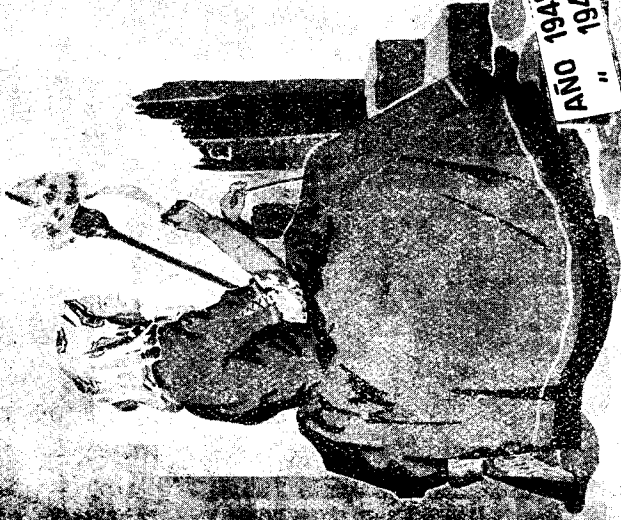

Rama Industrial y Agrícola: Subsidados

DELEGACIONES	ANCIANOS QUE HAN PERCIBIDO EL SUBSIDIO			
	En el mes anterior	Altas	Bajas	En el mes de la fecha
Alava.....	793	7	3	797
Albacete.....	1.225	16	11	1.230
Alicante.....	7.139	33	30	7.142
Almería.....	1.538	18	8	1.548
Ávila.....	1.416	90	19	1.487
Badajoz.....	2.756	152	47	2.861
Baleares.....	6.008	146	33	6.121
Barcelona.....	21.799	159	57	21.901
Burgos.....	2.402	26	24	2.404
Cáceres.....	2.570	153	15	2.708
Cádiz.....	4.255	157	41	4.371
Castellón.....	3.717	47	18	3.746
Ceuta.....	273	7	2	278
Ciudad Real.....	1.569	16	15	1.570
Córdoba.....	7.368	139	56	7.451
Coruña (La).....	2.520	7	20	2.507
Cuenca.....	1.129	1	9	1.121
Gerona.....	3.409	34	19	3.424
Granada.....	4.957	158	38	5.077
Guadalajara.....	567	10	8	569
Guipúzcoa.....	4.571	114	17	4.668
Huelva.....	3.304	119	32	3.391
Huesca.....	2.550	54	17	2.587
Jaén.....	7.073	146	84	7.135
Las Palmas.....	1.810	16	17	1.809
León.....	1.904	17	15	1.906
Lérida.....	620	25	8	637
Logroño.....	1.947	19	14	1.952
Lugo.....	697	6	12	691
Madrid.....	5.269	124	49	5.344
Málaga.....	7.675	238	63	7.850
Melilla.....	371	2	7	366
Murcia.....	4.784	32	29	4.787
Navarra.....	2.591	41	22	2.610
Orense.....	303	1	4	300
Oviedo.....	5.093	37	19	5.111
Palencia.....	1.679	23	15	1.687
Pontevedra.....	2.252	35	17	2.270
Salamanca.....	4.211	150	29	4.332
Sa. Cruz de Tenerife.....	2.012	20	20	2.012
Santander.....	2.797	14	35	2.776
Segovia.....	1.460	19	12	1.467
Sevilla.....	12.578	177	245	12.510
Soria.....	1.131	11	9	1.133
Tarragona.....	2.112	33	19	2.126
Teruel.....	1.668	11	12	1.667
Toledo.....	1.879	89	14	1.954
Valencia.....	10.390	96	56	10.430
Valladolid.....	3.502	137	44	3.595
Vizcaya.....	4.817	47	44	4.820
Zamora.....	1.414	23	3	1.434
Zaragoza.....	5.796	112	33	5.875
TOTALES.....	187.670	3.364	1.489	189.545

SUBSIDIO DE VEJEZ

SUBSIDIADOS

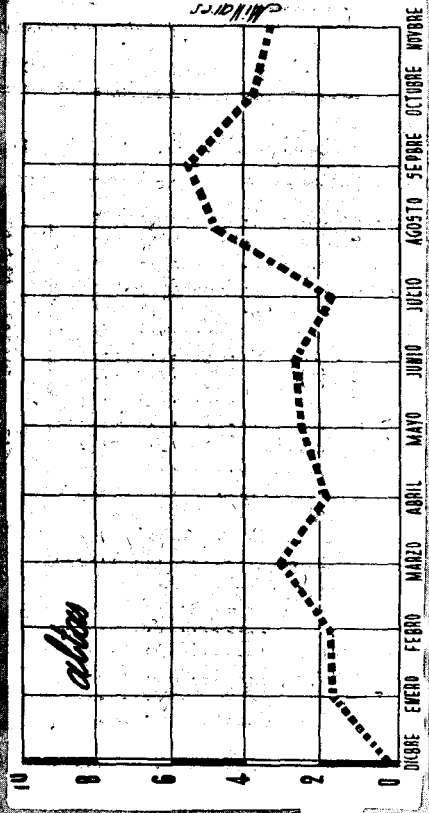

(*Régimen transitorio: Censo*)

Rama Industrial y Agrícola: Cuotas recaudadas

DELEGACIONES	Fin del mes anterior	Mes actual	Total
Alava.....	1.269,80	»	1.269,80
Albacete.....	28.741,57	447,64	29.189,21
Alicante.....	43.960,99	7.124,64	51.085,63
Almería.....	27.266,30	2.996,95	30.263,25
Avila.....	5.424,35	»	5.424,35
Badajoz.....	24.308,17	990,—	25.298,17
Baleares.....	127.318,51	4.957,87	132.276,38
Barcelona (1).....	39.003,79	2.727,76	41.731,55
Burgos.....	1.125,31	»	1.125,31
Cáceres.....	5.013,75	730,—	5.743,75
Cádiz.....	26.987,73	2.885,94	29.873,67
Castellón.....	13.866,34	»	13.866,34
Ceuta.....	620,83	»	620,83
Ciudad Real.....	19.071,99	3.302,43	22.374,42
Córdoba.....	56.487,74	284,32	56.772,06
Coruña (La).....	60.143,41	1.657,23	61.800,64
Cuenca.....	33.512,25	2.669,41	36.181,66
Gerona.....	4.863,04	1.067,96	5.931,—
Granada.....	83.826,06	3.904,25	87.730,31
Guadalajara.....	3.116,—	357,83	3.473,83
Guipúzcoa.....	3.229,51	»	3.229,51
Huelva.....	10.661,88	1.065,42	11.727,30
Huesca.....	5.722,50	1.232,19	7.004,69
Jaén.....	83.814,50	11.096,84	94.911,34
Las Palmas.....	41.952,98	2.160,—	44.112,98
León.....	984,97	»	984,97
Lérida.....	6.092,—	360,—	6.452,—
Logroño.....	1.837,27	341,85	2.179,12
Lugo.....	10.992,27	413,51	11.405,78
Madrid (2).....	18.464,77	1.948,80	20.413,57
Málaga.....	133.232,39	7.350,42	140.582,81
Melilla.....	266,30	»	266,30
Murcia.....	216.786,90	8.143,78	224.930,68
Navarra.....	1.324,24	213,—	1.537,24
Orense.....	13.659,65	2.349,32	16.008,97
Oviedo.....	13.128,64	»	13.128,64
Palencia.....	2.765,88	446,07	3.211,95
Pontevedra.....	39.829,49	75,—	39.904,49
Salamanca.....	4.138,70	1.665,65	5.804,35
Santa Cruz de Tenerife.....	18.394,10	900,—	19.294,10
Santander.....	31.293,39	»	31.293,39
Segovia.....	6.646,29	»	6.646,29
Sevilla.....	86.703,57	7.523,94	94.227,51
Soria.....	579,85	»	579,85
Tarragona.....	33.094,22	4.931,51	38.025,73
Teruel.....	8.824,64	477,27	9.301,91
Toledo.....	5.681,12	»	5.681,12
Valencia.....	110.694,75	1.228,10	111.922,85
Valladolid.....	1.128,15	»	1.128,15
Vizcaya.....	5.918,60	»	5.918,60
Zamora.....	2.079,95	»	2.079,95
Zaragoza.....	10.112,57	1.132,34	11.244,91
TOTALES.....	1.535.963,97	91.209,24	1.627.173,21

(1) Datos de septiembre.—(2) Datos de octubre.

SUBSIDIO DE VEJEZ

Regimen Transitorio. Censo

RECAUDACION

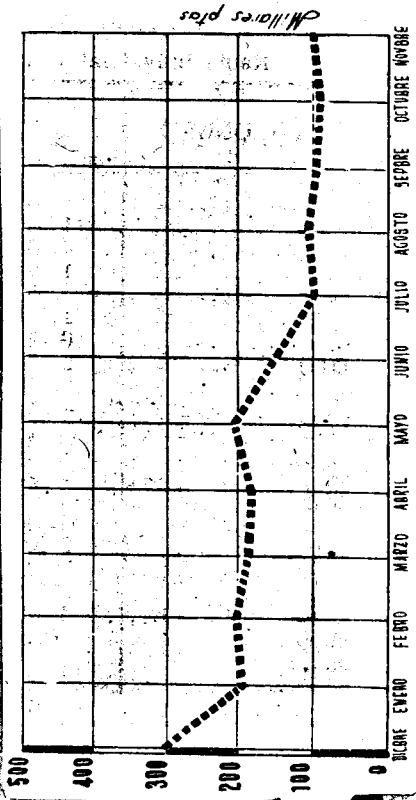
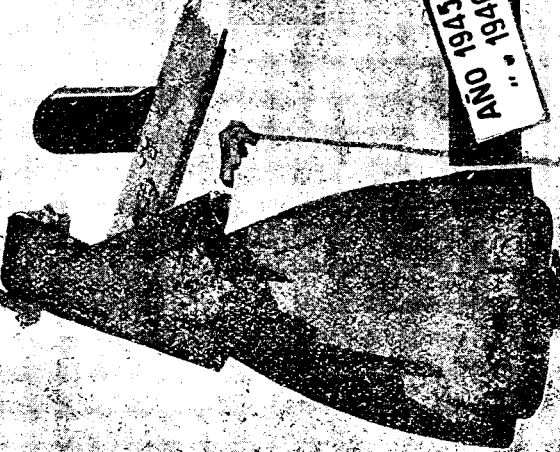

ANO 1945
" " " " ANO 1946

(*Régimen transitorio: Censo*)

Rama Industrial y Agrícola: Subsidiados

DELEGACIONES	ANCIANOS QUE HAN PERCIBIDO EL SUBSIDIO			
	En el mes anterior	Altas	Bajas	En el mes de la fecha 1
Alava.....	89	»	1	88
Albacete.....	1.636	3	14	1.625
Alicante.....	4.139	17	13	4.143
Almería.....	1.721	8	12	1.717
Ávila.....	353	2	1	354
Badajoz.....	1.184	5	16	1.173
Baleares.....	6.741	1	22	6.720
Barcelona (1).....	2.100	12	4	2.108
Burgos.....	358	1	5	354
Cáceres.....	1.342	1	22	1.321
Cádiz.....	973	2	5	970
Castellón.....	1.600	1	13	1.588
Ceuta.....	24	»	»	24
Ciudad Real.....	686	3	4	685
Córdoba.....	3.924	7	43	3.888
Coruña (La).....	2.304	3	14	2.293
Cuenca.....	834	4	14	824
Gerona.....	591	»	6	585
Granada.....	3.816	8	52	3.772
Guadalajara.....	289	»	2	287
Guipúzcoa.....	229	1	3	227
Huelva.....	986	2	12	976
Huesca.....	528	2	6	524
Jaén.....	3.805	10	54	3.761
Las Palmas.....	2.373	6	15	2.364
León.....	372	1	5	368
Lérida.....	165	3	2	166
Logroño.....	487	1	7	481
Lugo.....	289	»	4	285
Madrid (2).....	1.137	8	12	1.133
Málaga.....	3.230	11	49	3.192
Melilla.....	65	4	»	69
Murcia.....	5.593	32	38	5.587
Navarra.....	1.187	25	9	1.203
Orense.....	655	37	2	690
Oviedo.....	1.055	9	8	1.056
Palencia.....	176	»	»	176
Pontevedra.....	1.176	10	14	1.172
Salamanca.....	1.343	5	8	1.340
Santa Cruz de Tenerife.....	1.698	17	20	1.695
Santander.....	794	1	8	787
Ségovia.....	264	1	6	259
Sevilla.....	3.689	52	66	3.675
Soria.....	153	1	1	153
Tarragona.....	816	22	16	822
Teruel.....	346	1	6	341
Toledo.....	1.053	1	8	1.046
Valencia.....	5.067	41	45	5.063
Valladolid.....	404	1	4	401
Vizcaya.....	490	1	4	487
Zamora.....	468	3	9	462
Zaragoza.....	1.102	4	7	1.099
TOTALES.....	75.899	391	711	75.579

(1) Datos de septiembre.—(2) Datos de octubre.

SUBSIDIO DE VEJEZ

Regimen Transitorio. Censo

SUBSIDIADOS

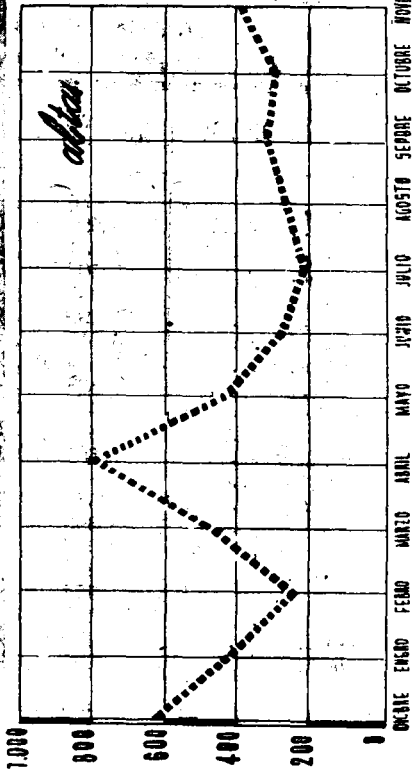

(Régimen transitorio: Censo)

Rama Industrial y Agrícola: Prestaciones

DELEGACIONES	Fin del mes anterior	Mes actual	Total
Alava.....	76.090,—	5.440,—	81.530,—
Albacete.....	1.553.147,60	165.699,94	1.718.847,54
Alicante.....	4.031.801,90	293.210,32	4.325.012,22
Almería.....	1.568.511,11	156.441,98	1.724.953,09
Avila.....	347.025,24	41.902,50	388.927,74
Badajoz.....	1.392.961,76	189.559,50	1.582.521,26
Baleares.....	6.015.492,30	586.431,96	6.601.924,26
Barcelona (1).....	1.114.511,88	125.338,54	1.239.850,42
Burgos.....	338.208,—	28.672,—	366.880,—
Cáceres.....	1.412.609,71	81.929,39	1.494.539,—
Cádiz.....	839.310,50	153.716,50	993.027,—
Castellón.....	1.501.473,40	174.927,72	1.676.401,12
Ceuta.....	22.430,—	2.160,—	24.590,—
Ciudad Real.....	650.529,30	44.493,94	695.023,24
Córdoba.....	3.396.433,28	296.342,62	3.692.775,90
Coruña (La).....	2.038.311,16	218.038,64	2.256.349,80
Cuenca.....	876.044,80	73.141,48	949.186,28
Gerona.....	553.033,84	61.996,68	615.030,52
Granada.....	4.007.756,48	447.718,59	4.455.475,07
Guadalajara.....	290.911,52	26.197,88	317.109,40
Guipúzcoa.....	224.889,52	12.720,36	237.609,88
Huelva.....	953.790,—	93.860,—	1.047.650,—
Huesca.....	465.089,45	55.521,72	520.611,17
Jaén.....	3.816.978,03	403.292,32	4.220.270,35
Lás Palmas.....	2.235.819,60	334.582,20	2.570.401,80
León.....	319.181,36	49.308,56	368.489,92
Lérida.....	162.315,—	19.305,—	181.620,—
Logroño.....	448.854,70	44.818,10	493.672,80
Lugo.....	269.079,80	24.261,98	293.341,78
Madrid (2).....	822.279,42	55.436,19	877.715,—
Málaga.....	3.466.954,08	323.248,98	3.790.203,06
Melilla.....	63.906,—	6.390,—	70.296,—
Murcia.....	5.267.413,76	472.373,89	5.739.787,65
Navarra.....	1.124.437,32	31.200,73	1.155.638,05
Orense.....	666.349,80	51.210,—	717.559,80
Oviedo.....	907.557,36	96.529,—	1.004.086,36
Palencia.....	138.353,48	3.450,02	141.803,50
Pontevedra.....	1.147.845,—	87.170,—	1.235.015,—
Salamanca.....	1.261.774,97	113.775,92	1.375.550,89
Santa Cruz de Tenerife.....	1.545.335,—	199.440,—	1.744.775,—
Santander.....	681.764,—	78.477,78	760.241,78
Segovia.....	268.830,—	15.480,—	284.310,—
Sevilla.....	3.606.553,08	353.239,34	3.959.792,42
Soria.....	145.849,40	13.731,96	159.581,36
Tarragona.....	822.328,60	69.163,16	891.491,76
Teruel.....	341.457,76	18.960,32	360.418,08
Toledo.....	1.079.173,81	9.307,23	1.088.481,04
Valencia.....	3.773.372,05	524.724,65	4.303.096,70
Valladolid.....	323.484,27	33.115,—	356.599,27
Vizcaya.....	454.263,72	38.533,02	492.796,74
Zamora.....	459.819,08	39.483,—	499.302,08
Zaragoza.....	1.070.560,28	133.506,98	1.204.067,26
TOTALES.....	70.367.253,48	6.978.977,59	77.346.231,07

(1) Datos de septiembre.—(2) Datos de octubre.

SUBSIDIO DE VEJEZ

Regimen Transitorio. Censo

PRESTACIONES

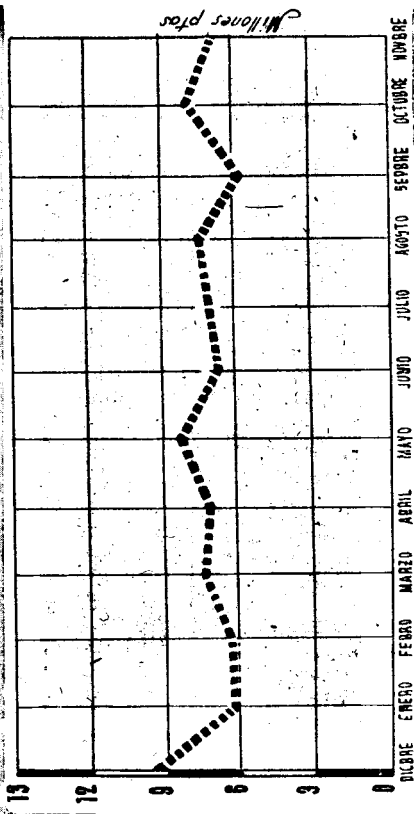

(Censo de octogenarios)

Rama Industrial y Agrícola: Subsidados

DELEGACIONES	ANCIANOS QUE HAN PFRCIBIDO EL SUBSIDIO			
	En el mes anterior	Altas	Bajas	En el mes de la fecha
Alava.....	1	»	»	1
Albacete.....	16	»	»	16
Alicante.....	123	»	»	123
Almería.....	40	»	1	39
Ávila.....	7	»	»	7
Badajoz.....	15	»	»	15
Baleares.....	245	1	6	240
Barcelona (1).....	149	1	»	150
Burgos.....	8	»	1	7
Cáceres.....	12	»	1	11
Cádiz.....	19	»	»	19
Castellón.....	79	»	2	77
Ceuta.....	3	»	»	3
Ciudad Real.....	7	1	»	8
Córdoba.....	46	»	»	46
Coruña (La).....	61	»	»	61
Cuenca.....	5	»	»	5
Gerona.....	25	»	1	24
Granada.....	33	»	1	32
Guadalajara.....	1	»	»	1
Guipúzcoa.....	3	»	1	2
Huelva.....	31	»	»	31
Huesca.....	28	»	2	26
Jaén.....	80	»	3	77
Las Palmas.....	29	»	1	28
León.....	8	»	»	8
Lérida.....	11	»	»	11
Logroño.....	7	»	1	6
Lugo.....	37	1	2	36
Madrid (2).....	62	»	»	62
Málaga.....	205	»	7	198
Melilla.....	»	»	»	»
Murcia.....	87	»	2	85
Navarra.....	28	»	»	28
Orense.....	53	»	2	51
Oviedo.....	46	»	»	46
Palencia.....	7	»	»	7
Pontevedra.....	47	1	»	48
Salamanca.....	32	»	»	32
Sta. Cruz de Tenerife.....	24	2	1	25
Santander.....	64	»	1	63
Segovia.....	6	»	»	6
Sevilla.....	104	1	4	101
Soria.....	3	»	»	3
Tarragona.....	49	»	1	48
Teruel.....	11	»	»	11
Toledo.....	21	»	»	21
Valencia.....	312	»	3	309
Valladolid.....	11	»	»	11
Vizcaya.....	12	»	»	12
Zamora.....	8	»	2	6
Zaragoza.....	40	»	1	39
TOTALES.....	2.361	8	47	2.322

(1) Datos de septiembre.—(2) Datos de octubre.

(Censo de octogenarios)

Rama Industrial y Agrícola: Prestaciones

DELEGACIONES	Fin del mes anterior	Mes actual	Total
Alava.....	900,—	90,—	990,—
Albacete.....	21.128,—	1.334,80	22.462,80
Alicante.....	123.290,—	11.790,—	135.080,—
Almería.....	40.650,—	4.680,—	45.330,—
Avila.....	5.251,50	647,—	5.898,50
Badajoz.....	13.590,—	1.260,—	14.850,—
Baleares.....	249.520,—	21.420,—	270.940,—
Barcelona (1).....	74.772,—	8.455,50	83.227,50
Burgos.....	9.955,08	630,—	10.585,08
Cáceres.....	15.700,—	1.170,—	16.870,—
Cádiz.....	18.530,—	3.060,—	21.590,—
Castellón.....	88.872,—	8.640,—	97.512,—
Ceuta.....	2.700,—	270,—	2.970,—
Ciudad Real.....	9.180,—	540,—	9.720,—
Córdoba.....	47.146,23	3.870,—	51.016,23
Coruña (La).....	79.355,94	7.830,—	87.185,94
Cuenca.....	3.870,—	450,—	4.320,—
Gerona.....	28.350,—	2.620,—	30.870,—
Granada.....	50.574,—	5.940,—	56.514,—
Guadalajara.....	900,—	90,—	990,—
Guipúzcoa.....	4.770,—	180,—	4.950,—
Huelva.....	32.710,—	2.880,—	35.590,—
Huesca.....	28.440,—	2.520,—	30.960,—
Jaén.....	73.980,—	9.000,—	82.980,—
Las Palmas.....	40.230,—	9.090,—	49.320,—
León.....	11.430,—	720,—	12.150,—
Lérida.....	11.970,—	1.170,—	13.140,—
Logroño.....	8.280,—	630,—	8.910,—
Lugo.....	70.096,74	5.670,—	75.766,74
Madrid (2).....	65.064,83	4.921,87	69.986,70
Málaga.....	214.020,—	19.470,—	233.490,—
Melilla.....	»	»	»
Murcia.....	132.581,—	6.120,—	138.701,—
Navarra.....	18.328,50	287,10	18.615,60
Orense.....	64.630,—	4.860,—	69.490,—
Oviedo.....	52.020,—	4.680,—	56.700,—
Palencia.....	6.390,—	90,—	6.480,—
Pontevedra.....	45.752,50	3.330,—	49.082,50
Salamanca.....	34.725,50	2.767,50	37.493,—
Santa Cruz de Tenerife.....	57.240,—	8.820,—	66.060,—
Santander.....	59.835,21	6.927,50	66.762,71
Segovia.....	6.750,—	270,—	7.020,—
Sevilla.....	129.270,—	18.494,—	147.764,—
Soria.....	3.780,—	270,—	4.050,—
Tarragona.....	47.502,70	4.111,27	51.613,97
Teruel.....	12.780,—	1.620,—	14.400,—
Toledo.....	20.417,50	540,—	20.957,50
Valencia.....	238.051,68	26.100,—	264.151,68
Valladolid.....	12.960,—	720,—	13.680,—
Vizcaya.....	14.355,—	1.057,50	15.412,50
Zamora.....	8.910,—	630,—	9.540,—
Zaragoza.....	44.410,—	3.735,—	48.145,—
TOTALES.....	2.455.915,91	236.369,04	2.692.284,95

(1) Datos de septiembre.—(2) Datos de octubre.

PREMIO MARVÁ 1942

HISTORIA
DE LA
PREVISION SOCIAL
EN ESPAÑA

POR

ANTONIO RUMEU DE ARMAS

55 ptas.

Seguros



Libres

Datos mensuales de aplicación.

Durante el mes de diciembre se han tramitado 430 expedientes de Rescisiones, Dotes canceladas, Siniestros, etc., por un importe de 131.013,48 pesetas.

En el mismo mes se contrataron 20 rentas inmediatas, por un valor de 459.074,12 pesetas, y dos pólizas del Seguro de Amortización de préstamos, por un importe total de 31.503 pesetas de capital asegurado, y 290,94 pesetas de primas anuales.

Estadística.

Tomando como base la cifra de ingresos y el número de operaciones producidos durante el mes de octubre, se presentan a continuación algunos datos estadísticos de las Ramas de Pensión (voluntarias y obligatorias) y Dote.

En cada una de las mismas se establece una comparación entre los meses de octubre de los años 1945 y 1946, con objeto de observar las diferencias que se producen, tanto en los ingresos y número de operaciones como en los distintos promedios calculados. A su vez se detalla el desarrollo de los ingresos en cada Rama durante el transcurso del año actual.

RAMA DE PENSIONES.—Pensiones diferidas voluntarias.

Los ingresos durante el pasado mes de octubre (cifras provisionales) ascienden a 63.034,45 pesetas, mediante 934 operaciones. Se establece la siguiente comparación con el mismo mes del pasado año:

COMPARACION	Recaudación	Operaciones	PROMEDIOS			
			Media aritmética simple	Media aritmética ponderada (completa)	Mediana	Modo
Octubre 1946.....	63.034,45	934	67,48	6,93	24,03	10
Octubre 1945.....	70.481,20	1.834	38,43	39,73	8,51	10

no puede establecerse una relación precisa por tratarse de datos incompletos los referentes al año actual; pero parece ser que la recaudación tiende a llegar a la alcanzada el año pasado.

Durante el año actual, la marcha de la recaudación de estas Pensiones es la siguiente:

MESES	Recaudación	Operaciones	PROMEDIOS			
			Media aritmética simple	Media aritmética ponderada (completa)	Mediana	Modo
Enero	122.048,26	3.373	36,18	35,15	6,71	10
Febrero	63.674,94	2.624	24,25	25,93	6,30	10
Marzo	143.946,90	5.063	28,43	30,62	5,73	10
Abril	83.123,61	4.254	19,54	20,45	6,23	10
Mayo	56.132,32	2.428	23,11	19,29	6,78	10
Junio	433.563,21	2.458	176,38	177,18	6,53	10
Julio	99.807,24	5.247	19,02	15,91	6,08	10
Agosto	86.298,22	1.551	55,64	49,93	16,11	10
Septiembre	56.507,83	7.158	7,90	11,11	5,60	10
Octubre	63.034,45	934	67,48	64,93	24,03	10

sigue junio en primer lugar en recaudación, y en el número de operaciones, es septiembre el primero.

Pensiones diferidas para la Enseñanza privada.

La recaudación durante el mes de octubre (cifra provisional) ha alcanzado la cifra de 109.429,01 pesetas, y 3.416 operaciones. En relación con el pasado año tenemos:

COMPARACION	Recaudación	Operaciones	PROMEDIOS			
			Media aritmética simple	Media aritmética ponderada (completa)	Mediana	Modo
Octubre 1946.....	109.429,01	3.416	32,03	31,31	21,80	14,91
Octubre 1945.....	88.431,82	3.096	23,93	22,73	18,80	16,01

se observa que, aun siendo datos incompletos los de este año, han superado ya en la recaudación a los del año pasado, estando el número de operaciones casi igualado.

La cuantía de estas Pensiones durante el año actual es como sigue:

M E S E S	Recaudación	Operaciones	PROMEDIOS			
			Media aritmética simple	Media aritmética ponderada (completa)	Mediana	Modo
Enero	100.631,11	4.138	24,32	23,33	19,35	14,58
Febrero	95.156,22	3.959	24,04	23,25	17,26	14,30
Marzo	134.576,83	5.545	24,26	23,12	19,91	15,38
Abril	116.380,49	4.711	24,72	23,76	19,27	15,78
Mayo	123.109,67	4.836	25,45	24,12	19,31	15,58
Junio	101.250,28	4.369	23,17	21,64	18,78	15,40
Julio	122.323,27	4.969	24,62	23,48	18,71	15,92
Agosto	84.432,99	3.232	20,18	20,51	15,28	20,51
Septiembre	66.234,78	2.441	27,12	26,35	21,80	15,67
Octubre	109.429,91	3.416	32,03	31,31	21,80	14,91

sigue marzo en primer lugar, tanto en la recaudación como en el número de operaciones.

RAMA DE DOTE.

Los ingresos en el mes de octubre (cifra provisional) han alcanzado la cifra de 217.769,47 pesetas, mediante 21.494 operaciones. En relación con el mismo mes del pasado año tenemos:

COMPARACION	Recaudación	Operaciones	PROMEDIOS			
			Media aritmética simple	Media aritmética ponderada (completa)	Mediana	Modo
Octubre 1946.....	217.769,47	21.494	10,13	8,77	7,65	5
Octubre 1945.....	229.585,71	19.272	11,91	11,31	3,84	5

a pesar de faltar datos en el año actual, el número de operaciones ha sobrepasado al del año anterior, y la recaudación ha de ser aproximadamente de la misma cuantía.

La marcha de esta Rama durante el año en curso es la siguiente:

MESES	Recaudación	Operaciones	PROMEDIOS			
			Media aritmética simple	Media aritmética ponderada (completa)	Mediana	Modo
Enero	243.079,12	19.712	12,33	14,09	3,75	5
Febrero	299.283,15	24.091	12,42	11,76	3,75	5
Marzo	257.032,07	26.390	9,74	9,26	3,58	5
Abril	282.049,56	26.351	10,70	10,18	3,68	5
Mayo	214.184,55	24.720	8,66	8,14	3,50	5
Junio	231.328,22	22.289	10,37	9,79	3,55	5
Julio	326.006,58	33.881	9,67	8,97	3,91	5
Agosto	192.149,80	17.292	11,11	9,72	3,68	5
Septiembre	200.077,98	18.052	11,11	10,37	3,50	5
Octubre	217.769,47	21.494	10,13	8,77	7,65	5

sigue manteniéndose en primer lugar en la recaudación y en el número de operaciones el mes de julio.

A continuación se publican los siguientes cuadros y gráficos:

Cuadro núm. 1.—Frecuencias y promedios de la Rama de Pensión (Diferidas voluntarias) correspondientes al mes de octubre de 1946.

Cuadro núm. 2.—Frecuencias y promedios de la Rama de Pensión (Enseñanza privada) correspondientes al mes de octubre de 1946.

Cuadro núm. 3.—Frecuencias y promedios de la Rama de Dote correspondientes al mes de octubre de 1946.

Cuadro núm. 4.—Recaudación en la Rama de Pensión durante octubre de 1946, clasificada por conceptos y operaciones iniciales y sucesivas.

Cuadro núm. 5.—Recaudación en la Rama de Dote durante octubre de 1946, clasificada por conceptos y número de operaciones iniciales y sucesivas.

Cuadro núm. 6.—Resumen, por Delegaciones, de la recaudación durante el mes de noviembre de 1946 en las distintas Ramas.

Cuadro núm. 7.—Resumen, por Delegaciones, de los pagos durante el mes de noviembre de 1946 en las distintas Ramas.

Cuadro núm. 8.—Recaudación de todas las Ramas en el mes de agosto de 1946. Las Delegaciones se colocan por el orden de la cifra alcanzada durante el mes. También se recoge la recaudación obtenida por cada Delegación desde 1.º de enero; número de operaciones producidas en el mes y desde 1.º de enero, y, finalmente, el tanto por ciento que con relación a la recaudación total representan los ingresos de cada Delegación.

Cuadro núm. 9.—Recaudación correspondiente al mes de agosto de 1946, clasificada por Ramas y conceptos; número de operaciones

del mes y desde 1.º de enero; promedios aritméticos y porcentajes en cada concepto en relación con la recaudación total.

Cuadro núm. 10.—Recaudación y número de operaciones de la Rama de Pensión (diferidas voluntarias) durante el tercer trimestre de 1946, detallados por grupos de pesetas.

Cuadro núm. 11.—Recaudación y número de operaciones de la Rama de Pensión (Enseñanza privada) durante el tercer trimestre de 1946, detallados por grupos de pesetas.

Cuadro núm. 12.—Recaudación y número de operaciones de la Rama de Dote durante el tercer trimestre de 1946, detallados por grupos de pesetas.

Cuadro núm. 13.—Recaudación (incluida la Gestión conjunta) durante el tercer trimestre de 1946, clasificada por Delegaciones y Ramas, y comparada con el mismo periodo de 1945.

Cuadro núm. 14.—Pagos (incluida la Gestión conjunta) durante el tercer trimestre de 1946, clasificada por Delegaciones y Ramas, y comparada con el mismo periodo de 1945.

Cuadro núm. 15.—Número de operaciones de ingresos (incluida la Gestión conjunta) durante el tercer trimestre de 1946, clasificada por Delegaciones y Ramas, y comparada con el mismo periodo de 1945.

Cuadro núm. 16.—Número de operaciones de Pagos (incluida la Gestión conjunta) durante el tercer trimestre de 1946, clasificada por Delegaciones y Ramas, y comparada con el mismo periodo de 1945.

Gráficos del 1 al 10.—Detalle de la recaudación y número de operaciones obtenidos en las distintas Ramas de los Seguros Libres durante el trienio 1943-45 de las Delegaciones de Aragón, Cataluña y Valencia.

Gráfico núm. 11.—Ofrece una comparación de la recaudación en Pensiones inmediatas, diferidas y de Enseñanza privada.

Gráfico núm. 12.—Se refiere a recaudación en Dotes, tanto libres como mediante Mutualidades.

Gráficos núms. 13 y 14.—Muestran la recaudación en la Mutualidad de la Previsión, en Mejoras y en Amortización de Préstamos.



PENSIONES DIFERIDAS VOLUNTARIAS

Octubre 1946 (1): Frecuencias absolutas y relativas.

GRUPOS	Numero de operaciones (frecuencias)	Suma acumulativa de las frecuencias	Proporción por ciento de las frecuencias acumuladas	Frecuencia relativa
0- 10.....	293	293	31,37	31,37
10,01- 20.....	130	423	13,92	45,29
20,01- 30.....	109	532	11,67	56,96
30,01- 40.....	39	571	4,17	61,13
40,01- 50.....	56	627	6,00	67,13
50,01- 60.....	40	667	4,28	71,41
60,01- 70.....	27	694	2,89	74,30
70,01- 80.....	30	724	3,21	77,51
80,01- 90.....	38	762	4,07	81,58
90,01-100.....	29	791	3,10	84,68
100,01 y más.....	143	934	15,32	100,00
	934		100,00	

Media aritmética ponderada completa: 64,93 pesetas.

Idem id. id., sin el último intervalo: 25,58 pesetas.

Mediana: 24,03 pesetas.

Modo: 10,00 pesetas.

PENSIONES DIFERIDAS PARA LA ENSEÑANZA PRIVADA

Octubre 1946 (1): Frecuencias absolutas y relativas.

GRUPOS	Número de operaciones (frecuencias)	Suma acumulativa de las frecuencias	Proporción por ciento de las frecuencias acumuladas	Frecuencia relativa
0- 10.....	607	607	17,77	17,77
10,01- 20.....	924	1.531	27,05	44,82
20,01- 30.....	627	2.158	18,35	63,17
30,01- 40.....	719	2.877	21,05	84,22
40,01- 50.....	223	3.100	6,53	90,75
50,01- 60.....	87	3.187	2,55	93,30
60,01- 70.....	61	3.248	1,78	95,08
70,01- 80.....	72	3.320	2,11	97,19
80,01- 90.....	51	3.371	1,49	98,68
90,01-100.....	4	3.375	0,12	98,80
100,01 y más.....	41	3.416	1,20	100,00
	3.416		100,00	

Media aritmética ponderada completa: 31,31 pesetas.

Idem id. id., sin el último intervalo: 25,64 pesetas.

Mediana: 21,80 pesetas.

Modo: 14,91 pesetas.

(1) Datos provisionales.

RAMA DE DOTE

Octubre 1946 (1): Frecuencias absolutas y relativas.

GRUPOS	Número de operaciones (frecuencias)	Suma acumulativa de las frecuencias	Proporción por ciento de las frecuencias acumuladas	Frecuencia relativa
0- 5	14.040	14.040	65,32	65,32
5,01-10.....	3.799	17.839	17,67	82,99
10,01-15.....	1.380	19.219	6,42	89,41
15,01-20.....	505	19.724	2,35	91,76
20,01-25.....	720	20.444	3,35	95,11
25,01-30.....	217	20.661	1,01	96,12
30,01-35.....	107	20.768	0,50	96,62
35,01-40.....	104	20.872	0,48	97,10
40,01-45.....	36	20.908	0,17	97,27
45,01-50.....	219	21.127	1,02	98,29
50,01 y más	367	21.494	1,71	100,00
	21.494		100,00	

Media aritmética ponderada completa: 8,77 pesetas.

Idem id. id., sin el último intervalo: 5,42 pesetas.

Mediana: 7,65 pesetas.

Modo: 5,00 pesetas.

(1) Datos provisionales.

PUBLICACIONES DEL INSTITUTO NACIONAL DE PREVISION

LOS MONTES Y LOS SEGUROS SOCIALES

POR

A. L L E O

3 ptas.

Resumen estadístico de la recaudación

DELEGACIONES	INMEDIATAS		INICIALES					
	(1)		OBLIGATORIAS		VOLUNTARIAS		TOTAL	
	Opera- ciones	Pesetas	Opera- ciones	Pesetas	Opera- ciones	Pesetas	Opera- ciones	Pesetas
Alava.....	»	»	»	»	»	»	»	»
Albacete.....	»	»	»	»	»	»	»	»
Alicante.....	2	6.750	»	»	1	25	1	25
Almería.....	»	»	»	»	1	10	1	10
Asturias.....	»	»	»	»	»	»	»	»
Avila.....	»	»	»	»	»	»	»	»
Badajoz.....	»	»	»	»	»	»	»	»
Barcelona.....	»	»	1	9,16	2	20	3	29,16
Burgos.....	2	18.221,48	»	»	»	»	»	»
Cáceres.....	»	»	»	»	»	»	»	»
Cádiz.....	»	»	»	»	»	»	»	»
Castellón.....	»	»	»	»	»	»	»	»
Ceuta.....	»	»	»	»	»	»	»	»
Ciudad Real.....	»	»	»	»	»	»	»	»
Córdoba.....	»	»	»	»	»	»	»	»
Coruña (La).....	3	91.039,44	»	»	»	»	»	»
Cuenca.....	»	»	»	»	»	»	»	»
Gerona.....	»	»	»	»	»	»	»	»
Granada.....	»	»	»	»	3	28,20	3	28,20
Guadalajara.....	»	»	»	»	»	»	»	»
Guipúzcoa.....	»	»	»	»	»	»	»	»
Huelva.....	»	»	»	»	»	»	»	»
Huesca.....	2	28.157,40	»	»	»	»	»	»
Jaén.....	»	»	»	»	»	»	»	»
León.....	»	»	»	»	1	2,78	1	2,78
Lérida.....	»	»	»	»	»	»	»	»
Logroño.....	»	»	»	»	»	»	»	»
Lugo.....	»	»	»	»	»	»	»	»
Madrid.....	7	356.805,78	»	»	6	1.457,36	6	1.457,36
Málaga.....	»	»	»	»	»	»	»	»
Melilla.....	»	»	»	»	»	»	»	»
Murcia.....	»	»	»	»	»	»	»	»
Orense.....	»	»	»	»	»	»	»	»
Palencia.....	»	»	»	»	»	»	»	»
Palma de Mallorca.....	»	»	»	»	»	»	»	»
Palmas (Las).....	»	»	»	»	»	»	»	»
Pamplona.....	»	»	»	»	»	»	»	»
Salamanca.....	»	»	»	»	»	»	»	»
Santander.....	»	»	»	»	17	692,25	17	692,25
Santa Cruz de Tenerife.....	»	»	»	»	»	»	»	»
Segovia.....	»	»	»	»	»	»	»	»
Sevilla.....	»	»	»	»	»	»	»	»
Soria.....	»	»	»	»	»	»	»	»
Tarragona.....	»	»	»	»	»	»	»	»
Teruel.....	»	»	»	»	»	»	»	»
Toledo.....	»	»	»	»	»	»	»	»
Valencia.....	1	149.392,44	»	»	»	»	»	»
Valladolid.....	»	»	»	»	»	»	»	»
Vigo: Pontevedra.....	»	»	»	»	1	25	1	25
Vizcaya.....	»	»	»	»	»	»	»	»
Zamora.....	»	»	»	»	4	10,60	4	10,60
Zaragoza.....	2	42.025,60	»	»	»	»	»	»
Admón. Central.....	»	»	»	»	»	»	»	»
TOTALES.....	19	692.392,14	1	9,16	36	2.271,19	37	2.280,35

NORA.—Faltan datos de Barcelona y Palma de Mallorca.

Resumen estadístico de la recaudación

DELEGACIONES	INICIALES						LIBRES	
	LIBRES		MM. EE.		TOTAL		LIBRES	
	Opera- ciones	Pesetas	Opera- ciones	Pesetas	Opera- ciones	Pesetas	Opera- ciones	Pesetas
Alava.....	6	150	16	252,50	22	402,50	52	750
Albacete.....	8	650	»	»	8	650	21	388
Alicante.....	11	325	36	78	47	403	147	4.882
Almería.....	712	6.232,50	105	222,25	817	6.454,75	1.187	5.370,5
Asturias.....	1	5	»	»	1	5	149	1.709,5
Avila.....	3	620,55	194	408,50	197	1.029,05	4	37
Badajoz.....	2	436,17	3	60	5	496,17	30	1.381,5
Barcelona.....	»	»	»	»	»	»	23	1.020
Burgos.....	»	»	7	45,85	7	45,85	85	1.458,8
Cáceres.....	78	693	27	302,65	105	995,65	319	2.863,5
Cádiz.....	2	55	5	13	7	68	16	410
Castellón.....	58	399,86	1	50	59	449,86	97	820
Ceuta.....	»	»	»	»	»	»	24	702
Ciudad Real.....	7	570,21	32	147,60	39	717,81	35	862
Córdoba.....	2	22,20	4	34	6	56,20	72	2.158
Coruña (La).....	11	694	»	»	11	694	17	220
Cuenca.....	5	129,90	21	99	26	228,90	50	3.117
Gerona.....	37	559,50	6	30	43	589,50	321	3.001
Granada.....	10	202,86	146	654,20	156	857,06	204	4.523
Guadalajara.....	»	»	»	»	»	»	13	221,5
Guipúzcoa.....	»	»	»	»	»	»	6	257
Huelva.....	14	350	24	305,30	38	655,30	64	1.449,7
Huesca.....	20	197	21	197,30	41	394,30	549	4.155,1
Jaén.....	1	10	»	»	1	10	19	323
León.....	3	204	90	392,66	93	596,66	56	1.143,8
Lérida.....	»	»	20	175	20	175	17	176,4
Logroño.....	»	»	17	96,95	17	96,95	83	1.276,7
Lugo.....	663	1.765,50	»	»	663	1.765,50	44	652
Madrid.....	9	7.140,09	157	314	166	7.454,09	281	24.634,8
Málaga.....	1	25	»	»	1	25	9	486,8
Melilla.....	»	»	37	191	37	191	2	21,5
Murcia.....	288	1.264	7	14	295	1.278	82	1.103,8
Orense.....	51	186,50	1	2	52	188,50	433	1.526,5
Palencia.....	1	60	7	80	8	140	5	354,7
Palma de Mallorca.....	35	276	»	»	35	276	268	1.106,7
Palmas (Las).....	5	14	9	51,95	14	65,95	496	2.280,2
Pamplona.....	1	266,20	4	63,05	5	329,25	24	825,6
Salamanca.....	8	187	16	276,90	24	463,90	212	1.462
Santander.....	3	100	26	288,70	29	388,70	12	348,8
Santa Cruz Tenerife.....	3	65	3	3	6	68	138	1.399,5
Segovia.....	1	8,94	6	35	7	43,94	24	921,4
Sevilla.....	36	206	»	»	36	206	47	595
Soria.....	1	5	12	44,85	13	49,85	54	565
Tarragona.....	4	200	»	»	4	200	61	1.316
Teruel.....	3	155,27	»	»	3	155,27	13	259,8
Toledo.....	4	165	68	64,90	72	229,90	72	1.145,2
Valencia.....	3	100	10	49,25	13	149,25	173	6.877
Valladolid.....	3	80	3	42	6	122	100	1.772
Vigo: Pontevedra.....	45	350,85	»	»	45	350,85	973	3.888,5
Vizcaya.....	»	»	»	»	»	»	3	56
Zamora.....	1	25	14	78,23	15	103,23	38	353,0
Zaragoza.....	85	922,79	6	26	91	948,79	252	2.944,5
Admón. Central.....	»	»	»	»	»	»	89	87
TOTALES.....	2.245	26.074,91	1.161	5.189,59	3.406	31.264,50	7.565	101.674

ctubre de 1946 en la Rama de Dote.

SUCESIVAS				LIBRES		MM. EE.		TOTALES	
MM. EE.		TOTAL		TOTAL		TOTAL			
Operaciones	Pesetas	Operaciones	Pesetas	Operaciones	Pesetas	Operaciones	Pesetas	Operaciones	Pesetas
178	2.781,30	230	3.531,68	58	900,38	194	3.033,80	252	3.934,18
»	»	21	388	29	1.038	»	»	29	1.038
192	1.254,50	339	6.136,50	158	5.207	228	1.332,50	385	6.539,50
302	1.771,35	1.489	7.141,85	1.899	11.603	407	1.993,60	2.606	13.596,60
15	132,11	164	1.841,55	150	1.714,44	15	132,11	165	1.846,55
.056	5.096,60	1.060	5.133,60	7	657,55	1.250	5.505,10	1.257	6.162,65
99	1.651,90	129	3.033,30	32	1.817,57	102	1.711,90	134	3.529,47
»	»	23	1.020	23	1.020	»	»	23	1.020
438	2.260,25	523	3.719,12	85	1.458,87	445	2.306,10	530	3.764,97
413	3.400,76	732	6.264,70	397	3.556,94	440	3.703,41	837	7.260,35
5	3,45	21	413,45	18	465	10	16,45	28	481,45
121	937,40	218	1.757,84	155	1.220,32	122	987,40	277	2.207,72
»	»	24	702,20	24	702,20	»	»	24	702,20
355	1.970,62	390	2.832,62	42	1.432,21	387	2.118,22	429	3.550,43
47	555,55	119	2.714,20	74	2.180,85	51	589,55	125	2.770,40
»	»	17	220	28	914	»	»	28	914
279	1.191,53	329	4.309,23	55	3.237,60	300	1.290,53	355	4.538,13
49	456,65	370	3.457,65	358	3.560,50	55	486,65	413	4.047,15
.062	7.180,30	1.266	11.703,92	214	4.726,48	1.208	7.834,50	1.422	12.560,98
»	»	13	221,50	13	221,50	»	»	13	221,50
»	»	6	257,20	6	257,20	»	»	6	257,20
423	3.254,20	487	4.703,95	78	1.799,75	447	3.559,50	525	5.359,25
983	10.213,75	1.532	14.368,85	569	4.352,10	1.004	10.411,05	1.573	14.763,15
5	49,50	25	372,85	20	333,35	6	49,50	26	382,85
641	7.373,24	697	8.517,20	59	1.347,96	731	7.765,90	790	9.113,86
25	94,40	42	270,85	17	176,45	45	269,40	62	445,85
345	2.323,32	428	3.600,07	83	1.276,75	362	2.420,27	445	3.697,02
9	479,65	53	1.131,65	707	2.417,50	9	479,65	716	2.897,15
9	126	290	24.780,80	290	31.774,89	166	440	456	32.214,89
»	»	9	486,80	10	511,80	»	»	10	511,80
49	129	51	150,35	2	21,35	86	320	88	341,35
70	3.805,55	152	4.909,50	370	2.367,95	77	3.819,55	447	6.187,50
22	261,60	455	1.788,10	484	1.713	23	263,60	507	1.976,60
285	1.292,63	270	1.647,38	6	414,70	272	1.372,68	278	1.787,38
19	110,50	287	1.217,26	303	1.382,76	19	110,50	322	1.493,26
161	1.039,65	657	3.319,90	501	2.294,25	170	1.091,60	671	3.385,85
68	631,23	92	1.456,83	25	1.091,80	72	694,28	97	1.786,08
202	2.202,65	414	3.664,65	220	1.649	218	2.479,55	438	4.128,55
185	1.991,85	197	2.340,77	15	448,92	211	2.280,55	226	2.729,47
72	484,90	210	1.884,76	141	1.464,86	75	487,90	216	1.952,76
244	1.859,35	268	2.780,79	25	930,38	250	1.894,35	275	2.824,73
34	800,80	81	1.395,80	83	801	34	800,80	117	1.601,80
36	156,60	90	721,60	55	570	48	201,45	103	771,45
52	104	113	1.420	65	1.516	52	104	117	1.620
59	1.598,85	272	1.858,65	16	415,07	259	1.598,85	275	2.013,92
89	1.452,80	361	2.598,08	76	1.310,28	357	1.517,70	433	2.827,98
86	1.999,40	439	8.876,40	176	6.977	278	2.048,65	452	9.025,65
11	995	211	2.767	103	1.852	114	1.037	214	2.889
16	58,25	989	3.946,35	1.018	4.238,95	16	58,25	1.034	4.297,20
»	»	3	56	3	56	»	»	3	56
22	1.670,25	340	2.023,30	39	378,05	316	1.748,48	355	2.126,53
22	7.626,87	1.004	10.571,37	337	3.867,29	758	7.652,87	1.095	11.520,16
»	»	89	97	89	97	»	»	89	97
	84.830,11	18.091	186.504,97	9.810	127.749,77	11.687	90.019,70	21.796	217.769,47

DELEGACIONES	Pensión	Dote	Mejoras
Alava.....	2.002,94	8.075,19	18
Albacete.....	183,27	810	»
Alicante.....	1.504,17	5.302,95	200
Almería.....	290	17.811,15	»
Asturias.....	3.165,78	2.353	»
Avila.....	182,11	7.538,15	»
Badajoz.....	1.298,94	1.486,21	62
Barcelona.....	»	»	»
Burgos.....	398,30	6.691,25	20
Cáceres.....	624,97	3.782,80	33
Cádiz.....	1.050,07	1.192	»
Castellón.....	539,71	2.217,85	42,17
Ceuta.....	»	835	»
Ciudad Real.....	1.601,82	5.559,54	»
Córdoba.....	1.319,61	3.421,15	»
Coruña (La).....	43.708,69	854	10
Cuenca.....	52	3.689,75	»
Gerona.....	391,15	3.829,05	50
Granada.....	3.557,89	20.019,39	»
Guadalajara.....	138,33	1.218	»
Guipúzcoa.....	1.895,16	107,20	271,40
Huelva.....	1.763,58	3.377,70	7
Huesca.....	222,47	18.009,90	»
Jaén.....	1.273,30	590,50	50,94
León.....	1.716,34	10.584,20	150
Lérida.....	367,28	309,45	»
Logroño.....	788,03	4.583,35	14
Lugo.....	85,72	6.132,05	»
Madrid.....	113.452,70	11.046,56	15
Málaga.....	2.156,59	303	»
Melilla.....	12	»	»
Murcia.....	860,06	5.548,30	»
Orense.....	40	1.483,78	»
Palencia.....	844,07	1.659,15	2
Palma de Mallorca.....	1.024,62	1.993,50	31
Palmas (Las).....	1.735,80	4.205,25	5
Pamplona.....	1.182,44	3.523,55	»
Salamanca.....	2.422,62	5.045,90	69
Santander.....	14.096	2.657,75	30
Santa Cruz de Tenerife.....	649,16	3.088,30	»
Segovia.....	96,18	1.454,18	»
Sevilla.....	4.209,32	4.482,90	38
Soria.....	479,40	2.744,45	2
Tarragona.....	63.870,24	6.181,25	2
Teruel.....	149,20	747,35	200
Toledo.....	380,39	2.439,25	»
Valencia.....	17.282,89	8.533,50	39
Valladolid.....	6.574,92	5.165,35	71
Vigo: Pontevedra.....	1.408,02	2.828,20	6
Vizcaya.....	4.202,80	50	663,90
Zamora.....	372	4.135,45	6
Zaragoza.....	141.411,94	11.958,38	358,30
Administración Central.....	20.523,90	263,93	»
TOTALES.....	469.558,89	231.925,01	2.466,71

NOTA.—Falta Barcelona.

noviembre de 1946.

Mutualidad de la Previsión	Amortización de Préstamos	Administración Local	TOTALES
9.273,88	135,97	»	19.505,98
»	64,74	1.220,64	2.278,65
198,66	»	1.468,85	8.674,63
»	»	611,36	18.712,51
493,23	»	4.191,90	10.203,91
7,50	»	5.571,86	13.299,62
»	»	5.001,34	7.848,49
»	»	»	»
»	»	3.519,07	10.628,62
2.390,53	»	1.026,80	7.858,10
»	»	4.767,79	7.009,86
»	»	3.303,48	6.103,21
»	»	»	835
»	»	1.982,19	9.143,55
»	»	1.524,28	6.265,04
247,14	»	1.977,92	46.797,75
»	»	2.669,84	6.411,59
»	»	2.686,33	6.956,53
»	»	2.096,35	25.673,63
»	»	1.467,37	2.823,70
1.535,70	»	1.530,42	5.339,88
»	»	2.402,83	7.551,11
»	»	2.398,39	20.630,76
»	»	2.799,84	4.714,58
79,57	»	2.189,91	14.720,02
»	»	729,91	1.406,64
»	»	2.314,16	7.699,54
»	»	72,57	6.290,34
156.147,15	»	3.258,11	283.919,52
»	»	229,66	2.689,25
»	»	»	12
»	»	275	6.683,36
»	»	78,20	1.601,98
134,54	»	2.652,61	5.292,37
»	»	131,35	3.180,47
»	»	1.402,47	7.348,52
»	»	»	4.710,99
»	»	1.603,48	9.141
2.646,15	»	493,62	19.923,52
4.779,89	»	776,11	8.517,35
»	»	»	2.326,47
»	»	2.942,22	11.672,44
»	»	1.898,20	5.124,05
»	»	3.220,15	73.273,64
»	»	6.657,66	7.754,21
»	»	6.114,31	8.933,95
»	»	4.696,63	30.552,02
225	»	2.333,50	14.869,77
»	»	735,20	4.977,42
»	»	1.452,09	6.368,79
192,05	»	6.526,33	11.231,83
244,73	12,30	8.865,74	162.851,39
525.515,54	»	»	546.303,37
704.111,26	213,01	116.368,04	1.524.642,92

DELEGACIONES	Pensión	Dóte	Mejoras
Alava.....	5.529,72	6.819	12,50
Albacete.....	60,82	578,01	»
Alicante.....	3.944,67	552,49	»
Almería.....	31,37	15	»
Asturias.....	29.724,42	698,92	32,34
Avila.....	90	316,09	»
Badajoz.....	9.580,14	709,74	»
Barcelona.....	»	»	»
Burgos.....	1.422,48	2.560,44	1.494,20
Cáceres.....	2.069,73	601,54	325,60
Cádiz.....	1.320,37	126,57	»
Castellón.....	1.060	886,66	»
Ceuta.....	180	»	»
Ciudad Real.....	285	107,37	»
Córdoba.....	346,57	164,45	»
Coruña (La).....	12.010,96	712,83	18,08
Cuenca.....	195	285,09	»
Gerona.....	248,48	64,49	»
Granada.....	325	2.129,76	»
Guadalajara.....	288,89	»	»
Guipúzcoa.....	6.161,74	448,71	81,54
Huelva.....	»	»	25,78
Huesca.....	1.492,38	5.647,52	»
Jaén.....	336,71	120,03	»
León.....	4.291,24	1.016,75	1.001,89
Lérida.....	354,98	»	»
Logroño.....	3.655,53	2.019,70	»
Lugo.....	2.103,80	102,43	»
Madrid.....	69.458,11	3.982,55	»
Málaga.....	4.006,21	»	»
Melilla.....	250,70	»	»
Murcia.....	534,02	172,33	»
Orense.....	726,30	»	»
Palencia.....	257,67	1.529,59	40,69
Palma de Mallorca.....	1.926,46	»	»
Palmas (Las).....	210,41	1.271,20	»
Pamplona.....	4.577,2	1.211,40	»
Salamanca.....	1.453,30	3.736,34	371,52
Santander.....	7.528,56	1.310,35	12,35
Santa Cruz de Tenerife.....	430,85	136,92	»
Segovia.....	»	733,95	»
Sevilla.....	3.409,89	93,83	»
Soria.....	1.283,66	139,01	»
Tarragona.....	931,24	34,45	»
Teruel.....	92,87	4.929,83	»
Toledo.....	656,49	4.269,97	»
Valencia.....	9.005,75	3.018,84	»
Valladolid.....	2.495,20	5.109,89	»
Vigo: Pontevedra.....	2.574,64	»	»
Vizcaya.....	18.277,01	»	1.289,33
Zanora.....	544,74	1.008,51	402,04
Zaragoza.....	19.537,87	10.620,68	495,28
Administración Central.....	15.134,99	268,79	»
TOTALES.....	252.359,66	70.262,02	5.603,14

NOTA.—Falta Barcelona.

de noviembre de 1946 (Avance)

Mutualidad de la Previsión	Fondo de Becas	Montepío Administración Local	Amortización de Préstamos	TOTALES
422,64	»	125	»	12.908,86
»	»	2.273,21	»	2.912,04
427,14	»	920,06	»	5.844,36
214,45	»	526,24	»	787,06
1.144,03	»	4.381,49	»	35.986,20
271	»	4.288,73	»	4.697,53
»	»	450	»	10.739,88
»	»	»	»	»
667,28	»	5.840,61	»	11.985,01
1.610,73	»	»	»	4.607,60
»	»	2.913,53	»	4.360,47
129,23	»	1.658,66	»	3.734,55
»	»	»	»	180
»	»	4.420,31	»	4.812,68
456,03	»	1.663,21	»	2.630,26
606,15	625	6.326,23	»	20.299,25
»	»	2.147,85	»	2.627,94
500,25	»	1.499,01	»	2.312,23
1.264,89	»	6.385,50	»	10.109,15
240,18	»	»	»	529,07
846,51	»	»	»	7.538,50
437,46	»	2.638,32	»	3.101,56
48,58	»	2.353,11	»	9.541,57
»	»	2.727,74	»	3.184,48
505,46	»	1.227,68	»	8.043,02
118,12	»	400	»	873,10
»	»	3.065,44	»	8.740,67
»	»	»	»	2.206,23
19.986,18	625	3.172,20	»	97.224,04
895,91	»	»	»	4.902,12
100	»	»	»	350,70
1.178,25	625	2.161,83	»	4.671,43
133,50	»	»	»	859,80
323,33	»	1.126,69	»	3.277,97
»	»	»	»	1.926,46
619,64	»	1.402,47	»	3.503,72
39,36	»	»	»	5.768,48
1.254	625	2.773,99	»	10.214,15
1.152,61	»	1.232,69	»	11.236,56
1.040,24	»	»	»	1.608,01
»	»	772,91	»	1.506,86
3.592,72	625	»	»	7.721,44
»	»	2.678,23	»	4.100,90
»	»	1.771,60	»	2.737,29
»	»	3.427,50	»	8.450,20
248,36	625	2.066,52	»	7.866,34
2.679,66	»	2.692,48	»	17.396,73
1.093,63	»	680	»	9.378,72
189,50	»	516,66	»	3.280,80
73,05	»	929,17	»	20.568,56
»	»	2.972,89	»	4.928,18
1.801,04	»	5.184,96	»	37.639,83
40.220,30	»	»	44.928,99	100.553,07
86.267,10	3.750	93.794,72	44.928,99	556.965,63

RECAUDACION PROVINCIAL (Agosto de 1946)

DELEGACIONES	Recaudado en el mes	Recaudado desde 1.º de enero	Número de orden del mes anterior	Número de orden desde 1.º de enero	Número de operaciones en el mes	Número de operaciones desde 1.º de enero	Tanto por 100 desde 1.º de enero
Admón. Central	631.782,52	3.747.779,94	2	2	8.417	36.400	25,54
Madrid.....	340.121,78	4.460.345,28	1	1	3.444	43.789	30,37
Coruña (La)....	87.495,67	361.218,81	4	4	332	1.764	2,46
Zaragoza.....	63.522,01	403.538,67	10	6	1.484	11.953	2,74
Barcelona.....	56.926,49	1.975.905,67	3	3	955	10.514	13,45
Valencia.....	27.393,41	374.509,79	6	5	981	11.570	2,55
Alava.....	23.202,99	193.184,43	20	9	335	4.450	1,32
Cáceres.....	18.523,96	85.638,41	22	20	830	5.806	0,58
Palma Mallorca.	19.387,83	49.795,56	27	30	391	4.054	0,34
Santander.....	17.564,49	151.573,53	13	13	401	3.589	1,03
Sta. C. Tenerife.	15.117,40	84.965,06	36	21	309	2.667	0,58
Alicante.....	12.252,80	169.109,33	29	10	394	3.187	1,15
Almería.....	11.161,30	102.096,25	12	17	1.851	18.376	0,70
Granada.....	10.143,79	164.427,08	11	11	1.045	15.367	1,11
Asturias.....	10.070,17	87.572,30	28	19	831	4.543	0,59
León.....	10.011,43	147.910,91	14	14	650	10.457	1,01
Zamora.....	9.231,09	41.495,23	30	34	415	4.888	0,35
Burgos.....	8.104,21	54.676,99	32	29	735	5.994	0,38
Huesca.....	7.580,86	159.682,54	5	12	976	12.489	1,09
Salamanca.....	7.298,16	73.121,77	25	23	504	5.154	0,50
Palmas (Las)...	6.459,47	69.321,74	21	24	1.415	12.242	0,46
Huelva.....	6.005,35	59.227,72	15	26	354	3.651	0,40
Sevilla.....	5.471,10	57.089,85	19	27	177	2.447	0,38
Valladolid.....	4.770,99	73.524,99	16	22	392	3.986	0,51
Pamplona.....	4.439,40	101.451,69	9	18	124	1.459	0,68
Gerona.....	4.431,75	44.465,28	26	32	379	3.395	0,30
Avila.....	4.147,33	55.812,69	24	28	945	13.064	0,37
Badajoz.....	3.794,67	40.291,62	39	35	151	1.901	0,28
Guipúzcoa.....	3.739,22	109.417,96	8	16	131	1.212	0,75
Teruel.....	3.556,79	41.916,57	34	33	327	4.947	0,28
Logroño.....	3.337,94	123.045,72	17	15	271	4.418	0,84
Palencia.....	3.035,12	34.491,66	31	37	133	2.963	0,23
Tarragona.....	2.916,09	63.641,71	46	25	113	1.326	0,43
Murcia.....	2.898,70	242.140,56	38	8	210	2.607	1,64
Toledo.....	2.865,66	31.827,80	33	39	255	3.223	0,21
Vizcaya.....	2.812,92	281.777,63	7	7	548	4.226	1,90
Melilla.....	2.703,35	7.676,11	49	52	484	979	0,05
Jaén.....	2.582,57	25.405,15	48	41	54	1.044	0,18
Vigo: Pontvdra.	2.539,36	34.374,24	43	36	275	4.320	0,23
Ciudad Real....	2.329,45	47.833,33	23	31	184	6.116	0,32
Segovia.....	2.397,11	23.061,49	41	43	218	1.926	0,16
Córdoba.....	1.919,50	20.914,50	44	46	124	1.173	0,14
Albacete.....	1.856,46	15.414,47	50	48	63	369	0,11
Cuenca.....	1.456,46	32.373,47	40	38	279	4.642	0,23
Lugo.....	1.390,54	19.409,86	42	47	32	698	0,14
Castellón.....	1.359,43	23.820,70	37	42	106	1.574	0,17
Soria.....	1.232,82	21.861,75	35	44	145	2.056	0,15
Ceuta.....	871,35	5.374,85	53	53	24	176	0,04
Málaga.....	863,91	20.977,92	18	45	35	510	0,15
Guadalajara....	863,00	10.419,51	52	50	54	409	0,07
Orense.....	565,30	14.265,90	47	49	54	2.627	0,09
Cádiz.....	460,88	30.172,46	45	40	35	916	0,21
Lérida.....	381,94	8.036,04	51	51	27	564	0,06
Recaudación.	1.477.248,29	14.679.384,49	»	»	33.398	314.177	100,00
Pagos Indebidos.....	5.800,70	16.218,98	»	»	2	12	»
Transferencias.....	»	4.098,86	»	»	»	9	»
TOTAL.....	1.483.048,99	14.699.702,33	»	»	33.400	314.198	100,00

RECAUDACION MENSUAL

Agosto de 1946

CONCEPTOS	PENSION				DOTE			Mejoras	Mutualidad de la Previsión	Amortización de Préstamos	TOTAL	
	Diferidas	Inmediatas	Enseñanza Privada	Total	MM. EE.	Libres	Total					
Recaudación en Delegaciones (miles de pesetas)	86	293	85	464	68	124	192	3	813	5	1.477	
Número de operaciones.....	En el mes.....	1.551	14	3.232	4.797	8.540	8.753	17.293	1.040	10.173	95	33.398
	Desde el 1 de enero.....	26.998	260	35.814	63.072	121.513	73.312	194.825	7.651	48.198	431	314.177
Promedio aritmético por operaciones..	En el mes.....	55,70	20.930	26,12	96,67	7,95	14,19	11,83	3,04	79,88	49,59	44,23
	Desde el 1 de enero.....	40,20	23.142	14,57	126,62	9,35	1,23	10,49	3,79	91,16	48,72	45,85
Por ciento del total de la recaudación....	En el mes.....	5,84	19,84	5,71	31,39	4,59	8,40	12,99	0,26	55,01	0,35	100
	Desde el 1 de enero.....	7,52	41,76	6,10	55,38	7,45	6,27	13,72	0,20	30,50	0,20	100

RAMA DE PENSION (DIFERIDAS VOLUNTARIAS)

Recaudación y número de operaciones durante el tercer trimestre de 1946, clasificadas por grupos de pesetas.

MESES	0-10	10-20	20-30	30-40	40-50	50-60	60-70	70-80	80-90	90-100	100 y más	TOTALES
Julio	24.711,43	4.440,94	3.361,41	1.403,08	5.488,21	3.258,73	2.740,41	3.455,97	2.664,50	2.929,00	45.353,56	99.807,24
Agosto	2.004,18	4.303,37	6.962,55	4.723,82	3.467,25	2.000,40	2.206,52	3.287,77	2.162,45	3.327,40	51.852,51	86.298,22
Septiembre..	8.185,99	6.605,81	2.256,69	798,49	1.341,50	1.241,09	1.640,80	2.526,12	2.113,40	3.982,60	25.815,34	56.507,83
TOTALES.	34.901,60	15.350,12	12.580,65	6.925,39	10.296,96	6.500,22	6.587,73	9.269,86	6.940,35	10.239,00	123.021,41	242.613,29

MESES	0-10	10-20	20-30	30-40	40-50	50-60	60-70	70-80	80-90	90-100	100 y más	TOTALES
Julio	4.309	299	132	39	118	60	42	46	30	30	142	5.247
Agosto	475	285	262	137	75	36	34	44	25	34	144	1.551
Septiembre..	6.397	406	88	22	29	22	25	34	25	41	69	7.158
TOTALES.	11.181	990	482	198	222	118	101	124	80	105	355	13.956

RAMA DE PENSION (ENSEÑANZA PRIVADA)

Recaudación y número de operaciones durante el tercer trimestre de 1946, clasificadas por grupos de pesetas.

MESES	0-10	10-20	20-30	30-40	40-50	50-60	60-70	70-80	80-90	90-100	100 y más	TOTALES
Julio.....	9.998,49	23.861,82	20.460,11	32.726,03	11.975,78	6.968,88	3.351,91	5.244,84	1.699,95	764,00	6.271,46	123.323,27
Agosto....	4.780,65	15.642,58	12.859,84	28.015,16	8.477,79	5.308,24	4.428,06	2.841,31	856,06	392,00	830,40	84.432,09
Septiembre..	4.704,37	9.273,84	10.351,29	19.709,81	8.234,79	5.015,60	3.067,68	2.792,93	1.195,18	479,29	1.410,00	66.234,78
TOTALES.	19.483,51	48.778,24	43.671,24	80.451,00	28.688,36	17.292,72	10.847,65	10.879,08	3.751,19	1.635,29	8.511,86	273.990,14

MESES	0-10	10-20	20-30	30-40	40-50	50-60	60-70	70-80	80-90	90-100	100 y más	TOTALES
Julio.....	1.153	1.528	796	916	264	128	48	70	20	8	38	4.969
Agosto....	562	1.002	501	764	185	97	65	38	10	4	4	3.232
Septiembre..	520	594	398	548	178	91	47	37	14	5	9	2.441
TOTALES.	2.235	3.124	1.695	2.228	627	316	160	145	44	17	51	10.642

RAMA DE DOTE

Recaudación y número de operaciones durante el tercer trimestre de 1946, clasificadas por grupos de pesetas.

MESES	0-5	5-10	10-15	15-20	20-25	25-30	30-35	35-40	40-45	45-50	50 y más	TOTALES
Julio	67.916,45	44.250,52	28.438,71	18.810,12	35.530,58	12.782,23	6.967,11	7.315,93	3.726,77	17.150,65	83.127,51	326.006,58
Agosto	37.927,70	19.417,17	12.215,41	8.112,95	17.960,53	6.902,73	3.540,50	2.475,60	1.812,82	11.002,39	70.782,00	192.149,80
Septiembre..	39.103,67	18.813,14	10.835,77	8.271,64	17.003,44	4.725,42	3.147,72	1.951,05	1.477,34	13.297,66	81.451,13	200.077,98
TOTALES.	144.947,82	82.480,83	51.489,89	35.194,71	70.494,55	24.410,38	13.645,33	11.742,58	7.016,93	41.450,70	235.360,64	718.234,36

— 5230 —

MESES	0-5	5-10	10-15	15-20	20-25	25-30	30-35	35-40	40-45	45-50	50 y más	TOTALES
Julio	21.652	5.652	2.191	1.028	1.456	451	211	190	86	341	623	33.881
Agosto	11.762	2.397	924	433	710	242	106	64	42	221	391	17.292
Septiembre..	12.874	2.204	825	433	690	165	93	50	34	267	417	18.052
TOTALES.	46.288	10.253	3.940	1.894	2.856	858	410	304	162	829	1.431	69.225

PREMIO MARVÁ 1945

EL DERECHO DEL TRABAJO

POR

EUGENIO PÉREZ BOTIJA

30 ptas.

Ingresos realizados en las distintas Ramas de los Seguros Libres

DELEGACIONES	PENSION		DOTE		MEJORAS	
	1945	1946	1945	1946	1945	1946
Alava.....	29.608	7.958	12.008	16.407	138	253
Albacete.....	168	250	987	3.759	»	»
Alicante.....	10.850	10.327	11.140	16.134	146	189
Almería.....	1.455	1.219	15.267	42.784	»	»
Asturias.....	11.699	8.343	16.637	9.662	»	»
Avila.....	1.466	2.211	9.129	16.817	»	»
Badajoz.....	5.383	5.067	3.219	4.350	163	238
Barcelona.....	682.036	426.365	17.809	6.086	1.263	1.066
Burgos.....	4.351	20.283	12.669	14.838	113	94
Cáceres.....	15.956	13.946	7.383	14.016	124	29
Cádiz.....	2.351	2.445	8.404	2.990	»	»
Castellón.....	1.318	1.696	2.519	5.742	18	121
Ceuta.....	»	»	2.034	2.171	»	»
Ciudad Real.....	1.381	1.271	5.931	14.087	»	»
Córdoba.....	1.241	1.488	4.428	5.268	87	78
Coruña (La).....	40.844	161.720	12.331	7.195	30	30
Cuenca.....	1.156	270	5.856	6.732	»	»
Gerona.....	938	1.300	20.734	16.735	»	»
Granada.....	5.970	12.698	29.796	50.718	52	12
Guadalajara.....	203	283	9.449	1.685	»	»
Guipúzcoa.....	33.409	33.363	537	729	458	424
Huelva.....	18.881	6.199	9.863	20.535	83	50
Huesca.....	10.669	27.893	35.596	36.834	»	»
Jaén.....	5.282	4.853	5.339	3.017	197	200
León.....	25.872	9.791	20.518	28.674	480	782
Lérida.....	780	1.430	395	1.299	»	»
Logroño.....	1.261	1.283	10.738	20.201	42	42
Lugo.....	1.116	11.502	1.903	8.241	»	»
Madrid.....	261.199	1.279.258	74.402	60.470	1.535	1.453
Málaga.....	83.036	11.533	1.648	2.036	»	»
Melilla.....	111	»	30	4.787	»	»
Murcia.....	2.637	2.710	3.903	8.990	»	»
Orense.....	180	56	1.711	5.141	18	»
Palencia.....	1.508	4.282	5.909	9.340	351	350
Palma de Mallorca.....	7.543	23.040	1.853	7.662	66	67
Palmas (Las).....	2.610	3.101	10.245	19.385	15	15
Pamplona.....	1.541	27.045	6.715	9.854	»	»
Salamanca.....	7.561	9.855	13.944	14.755	275	252
Santander.....	60.885	36.554	8.462	10.544	64	91
Sta. Cruz Tenerife.....	1.845	2.335	6.948	11.321	»	»
Segovia.....	538	600	8.968	6.708	»	»
Sevilla.....	11.251	11.159	5.084	7.368	64	56
Soria.....	»	»	3.049	8.324	6	6
Tarragona.....	1.132	1.692	6.346	8.688	6	56
Teruel.....	506	395	3.878	11.542	150	300
Toledo.....	873	1.605	10.303	10.597	»	»
Valencia.....	28.766	29.748	41.095	45.348	372	570
Valladolid.....	11.836	71.426	10.823	15.761	160	207
Vigo: Pontevedra... ..	4.136	3.595	6.942	6.873	18	18
Vizcaya.....	16.200	36.160	225	725	2.313	2.350
Zamora.....	3.291	5.911	6.005	14.497	119	12
Zaragoza.....	23.632	76.855	34.519	39.233	1.093	1.423
Adm. ción Central... ..	8.704	14.752	8.142	3.253	7.031	»
TOTALES.....	1.457.185	2.429.121	573.768	720.908	17.052	10.834
<i>Gestión conjunta:</i>						
Cataluña.....	153.044	67.589	394.078	481.702	»	»
Vizcaya.....	35.488	89.299	111.725	185.004	»	»
Guipúzcoa.....	607.586	252.838	69.094	81.556	»	»
TOTALES.....	2.253.303	2.838.847	1.148.665	1.469.170	17.052	10.834

(Gestiones directa y conjunta), durante el tercer trimestre de los años 1945-46.

MUTUALIDAD		AMORTIZACIÓN DE PRÉSTAMOS		TOTALES	
1945	1946	1945	1946	1945	1946
26.714	27.811	»	»	68.468	52.429
»	»	»	116	1.155	4.125
»	2.031	»	»	22.136	23.681
»	»	»	»	16.722	44.003
2.385	2.822	»	275	30.721	21.102
22	15	»	»	10.617	19.043
»	»	»	»	8.765	9.655
10.864	15.804	»	»	711.972	449.321
»	»	»	»	17.133	35.215
7.267	7.394	137	»	30.867	35.385
»	»	395	621	11.150	6.056
»	»	»	»	3.855	7.559
»	»	»	»	2.034	2.171
»	»	»	»	7.312	15.358
»	»	585	»	6.341	6.814
247	247	»	148	53.452	169.340
»	»	»	»	7.012	7.002
»	»	»	»	21.672	18.035
»	»	»	»	35.818	63.428
»	»	»	»	9.652	1.968
3.235	2.890	»	»	37.639	37.406
»	»	»	»	28.827	26.784
»	»	»	»	46.285	64.727
»	600	»	»	10.818	8.670
239	239	»	»	47.109	39.486
»	»	»	»	1.175	2.729
»	»	»	»	12.041	21.526
»	»	»	»	3.019	19.743
188.210	346.760	8.731	12.787	534.077	1.700.728
»	»	»	»	84.684	13.569
»	»	»	»	141	4.787
»	»	»	386	6.540	12.086
»	»	»	»	1.909	5.197
31	202	»	»	7.799	14.174
»	»	»	»	9.462	30.769
»	197	»	»	12.870	22.698
»	»	»	»	8.256	36.899
»	»	»	»	21.780	24.862
8.236	5.292	»	»	77.649	52.481
21.311	11.583	»	»	30.104	25.239
289	»	»	»	9.795	7.308
»	»	2.416	4.560	18.815	23.143
»	»	»	»	3.055	8.330
»	»	»	»	7.484	10.436
»	»	»	»	4.534	12.237
»	»	»	»	11.176	12.202
»	»	»	4.895	70.233	80.561
675	675	»	»	23.494	88.069
»	»	154	154	11.250	10.640
»	»	»	»	18.738	39.235
»	576	»	»	9.415	20.996
758	734	31	25	60.033	118.270
880.886	1.462.539	»	»	904.763	1.480.544
1.151.369	1.888.411	12.449	23.967	3.211.823	5.073.241
»	»	»	»	547.122	549.291
»	»	»	»	147.213	274.303
»	»	»	»	676.680	334.394
1.151.369	1.888.411	12.449	23.967	4.532.838	6.231.229

Comparación de los pagos de los

DELEGACIONES	PENSION		DOTE		MEJORAS	
	1945	1946	1945	1946	1945	1946
Alava.....	21.654	20.528	14.365	13.877	83	144
Albacete.....	91	91	45	539	»	»
Alicante.....	9.098	11.343	5.604	2.054	»	»
Almería.....	»	94	96	260	»	»
Asturias.....	39.433	37.697	9.787	5.370	»	»
Avila.....	2.270	90	2.154	4.007	»	»
Badajoz.....	3.171	3.074	3.044	1.081	»	»
Barcelona.....	166.246	211.530	664	3.514	1.255	1.239
Burgos.....	3.479	4.237	9.475	6.190	»	184
Cáceres.....	4.170	7.836	3.803	6.581	246	937
Cádiz.....	2.970	3.715	765	775	»	44
Castellón.....	79	3.570	3.902	6.416	»	»
Ceuta.....	652	540	»	70	»	»
Ciudad Real.....	969	878	1.013	332	»	»
Córdoba.....	1.152	540	674	944	»	»
Coruña (La).....	30.271	40.126	2.789	7.021	375	60
Cuenca.....	180	315	4.069	4.532	»	»
Gerona.....	595	902	50	108	»	56
Granada.....	150	975	6.050	7.900	»	»
Guadalajara.....	547	443	2.266	874	»	»
Guipúzcoa.....	26.797	26.056	474	»	378	298
Huelva.....	»	432	799	321	»	77
Huesca.....	1.862	2.497	13.978	19.519	»	»
Jaén.....	570	1.110	1.925	569	»	278
León.....	9.936	8.194	7.731	6.998	1.371	694
Lérida.....	986	1.156	»	208	»	»
Logroño.....	4.069	11.573	3.408	6.012	»	»
Lugo.....	5.672	5.995	»	413	»	»
Madrid.....	191.536	273.667	39.642	36.457	»	»
Málaga.....	8.421	10.625	460	1.075	»	»
Melilla.....	376	501	»	210	»	»
Murcia.....	817	4.880	»	87	»	»
Orense.....	1.099	1.099	1.304	67	»	»
Palencia.....	715	1.475	3.665	1.797	377	371
Palma de Mallorca.....	4.124	6.812	9	338	27	74
Palmas (Las).....	91	241	1.740	583	»	»
Pamplona.....	9.709	14.007	7.317	3.216	»	»
Salamanca.....	3.964	4.425	9.980	5.627	1.752	20
Santander.....	53.416	50.192	5.543	3.840	408	260
Santa Cruz de Tenerife.....	827	753	1.139	2.110	»	»
Segovia.....	345	346	6.402	5.280	»	»
Sevilla.....	8.406	12.416	3.662	2.156	375	857
Soria.....	46	46	6.394	1.938	»	»
Tarragona.....	1.145	3.919	300	»	15	49
Teruel.....	1.130	799	5.740	7.789	»	»
Toledo.....	1.611	2.079	14.517	2.871	»	»
Valencia.....	26.378	33.600	5.611	6.921	72	91
Valladolid.....	6.771	8.833	1.133	15.892	»	411
Vigo Pontevedra.....	5.133	5.384	683	196	»	»
Vizcaya.....	19.369	26.577	837	1.161	10.150	7.996
Zamora.....	96	1.960	1.710	4.567	76	137
Zaragoza.....	53.864	61.085	41.542	28.324	2.043	2.566
Administración Central.....	13.746	96.622	1.310	24.190	»	»
TOTALES.....	750.204	1.027.878	259.570	263.177	19.003	16.843
<i>Gestión conjunta:</i>						
Cataluña.....	34.034	35.259	61.143	99.565	»	»
Vizcaya.....	64.280	62.230	47.786	32.567	»	»
Guipúzcoa.....	168.162	180.029	53.480	47.085	»	»
TOTALES.....	1.016.680	1.305.396	421.979	442.394	19.003	16.843

terceros trimestres de 1945 y 1946.

MUTUALIDAD		AMORTIZACION DE PRESTAMOS		R. MEDICO		TOTALES	
1945	1946	1945	1946	1945	1946	1945	1946
4.338	1.268	»	»	»	»	40.440	35.815
»	»	»	»	»	»	136	630
3.887	2.919	»	»	»	»	18.589	16.316
510	473	»	»	»	»	606	827
3.779	3.640	»	»	»	»	52.999	46.707
119	127	»	»	»	»	4.543	4.224
»	»	»	»	»	»	6.215	4.155
6.427	6.214	»	»	»	»	174.592	222.497
2.002	2.002	»	»	»	»	14.956	12.613
2.529	3.974	»	»	»	»	10.748	19.328
»	»	»	»	»	»	3.735	4.534
388	388	»	»	»	»	4.369	10.374
»	»	»	»	»	»	652	610
193	193	»	»	»	»	2.175	1.403
1.368	1.368	»	»	»	»	3.194	2.852
2.411	2.804	»	»	»	»	35.846	50.011
»	»	»	»	»	»	4.249	4.847
»	»	»	»	»	»	645	1.066
3.405	3.507	»	»	»	»	9.605	12.382
360	360	»	»	»	»	3.173	1.677
1.695	3.206	»	»	»	»	29.344	29.560
1.312	1.312	»	»	»	»	2.111	2.142
146	146	»	»	»	»	15.986	22.162
1.074	358	»	»	»	65	3.569	2.380
925	1.024	»	»	»	»	19.963	16.910
354	354	»	»	»	»	1.340	1.718
»	»	»	»	»	»	7.477	17.585
»	»	»	»	»	»	5.672	6.408
55.211	78.666	»	»	»	»	286.389	388.790
1.841	2.688	»	»	»	»	10.722	14.388
300	200	»	»	»	»	676	911
3.763	2.975	»	»	»	»	4.580	7.942
443	401	»	»	»	»	2.846	1.567
970	970	»	»	»	»	5.727	4.613
»	277	»	»	»	»	4.160	7.501
1.859	1.859	»	»	»	»	3.690	2.683
»	472	»	»	»	»	17.026	17.695
1.659	1.701	»	»	»	»	17.355	11.773
6.439	8.794	»	»	»	»	65.806	63.086
1.685	3.170	»	»	»	»	3.651	6.033
»	»	»	»	»	»	6.747	5.626
4.308	10.778	»	»	»	»	16.751	26.207
»	»	»	»	»	»	6.440	1.984
»	»	»	»	»	»	1.460	3.968
»	»	»	»	»	»	6.870	8.588
572	745	»	»	»	»	16.700	5.695
8.174	8.565	»	»	»	»	40.235	49.177
2.442	2.515	»	»	»	»	10.346	27.651
504	569	»	»	»	»	6.320	6.149
»	73	»	»	»	»	30.356	35.807
»	»	»	»	»	»	1.882	6.664
4.214	5.175	»	»	»	»	101.663	97.150
23.034	30.658	»	54.463	»	»	38.090	205.933
4.640	196.888	»	54.463	»	65	1.183.417	1.559.314
»	»	»	»	»	»	95.177	134.824
»	»	»	»	»	»	112.066	94.797
»	»	»	»	»	»	221.642	227.114
4.640	196.888	»	54.463	»	65	1.612.302	2.016.149

Operaciones de ingresos realizadas en las distintas Ramas de los Seguros Libres

IDELEGACIONES	PENSIÓN		DOTE		MEJORAS	
	1945	1946	1945	1946	1945	1946
Alava.....	155	149	736	948	19	24
Albacete.....	18	13	62	139	»	»
Alicante.....	183	211	595	1.115	11	10
Almería.....	76	130	1.525	8.054	»	»
Asturias.....	417	313	2.066	904	»	»
Avila.....	104	98	2.228	3.768	»	»
Badajoz.....	211	194	156	303	13	9
Barcelona.....	2.760	2.453	306	317	280	253
Burgos.....	87	86	1.767	1.942	43	34
Cáceres.....	262	459	936	1.514	23	14
Cádiz.....	123	115	398	122	»	»
Castellón.....	54	59	337	515	7	6
Ceuta.....	»	»	61	64	»	»
Ciudad Real.....	45	28	851	1.375	»	»
Córdoba.....	51	52	233	317	20	17
Coruña (La).....	279	300	231	337	3	3
Cuenca.....	60	23	1.024	1.012	»	»
Gerona.....	46	40	799	1.580	»	»
Granada.....	318	427	2.974	4.972	4	3
Guadalajara.....	15	16	126	84	»	»
Guipúzcoa.....	63	178	13	19	156	112
Huelva.....	639	162	965	1.207	5	5
Huesca.....	59	57	3.936	4.092	»	»
Jaén.....	82	87	74	121	57	50
León.....	222	240	1.492	2.113	170	121
Lérida.....	41	65	38	55	»	»
Logroño.....	47	47	1.182	1.522	15	15
Lugo.....	13	35	110	310	»	»
Madrid.....	9.943	13.797	1.191	1.519	626	610
Málaga.....	103	82	58	48	»	»
Mejilla.....	5	»	3	741	»	»
Murcia.....	132	77	1.052	700	»	»
Orense.....	8	1	167	1.031	1	»
Palencia.....	53	58	595	652	69	70
Palma de Mallorca.....	252	410	481	1.201	24	29
Palmas (Las).....	65	91	1.608	4.088	3	3
Pamplona.....	40	71	379	508	»	»
Salamanca.....	329	395	1.001	1.181	110	94
Santander.....	574	536	399	838	20	21
Sta. Cruz Tenerife.....	91	113	619	708	»	»
Segovia.....	18	20	757	656	»	»
Sevilla.....	421	358	403	636	17	13
Soria.....	»	»	250	841	3	3
Tarragona.....	72	103	1.578	307	2	4
Teruel.....	20	13	552	1.134	3	3
Toledo.....	33	60	875	1.129	»	»
Valencia.....	824	882	3.365	3.250	17	17
Valladolid.....	132	161	1.172	1.545	37	40
Vigo: Pontevedra.....	193	165	1.408	1.355	12	14
Vizcaya.....	297	288	3	7	1.156	1.345
Zamora.....	425	470	1.097	1.564	9	6
Zaragoza.....	565	546	2.876	4.581	144	15
Admón. Central.....	16	8	82	186	»	»
TOTALES.....	21.041	24.742	47.192	69.227	3.079	3.079
<i>Gestión conjunta:</i>						
Cataluña.....	476	705	6.915	6.570	»	»
Vizcaya.....	872	824	20.298	21.448	»	»
Guipúzcoa.....	1.230	1.127	2.929	2.823	»	»
TOTALES.....	23.619	27.398	77.334	100.068	3.079	3.079

(Gestiones directa y conjunta), durante el tercer trimestre de los años 1945 y 1946.

MUTUALIDAD DE LA PREVISION		AMORTIZACION		T O T A L E S	
1945	1946	1945	1946	1945	1946
16	167	»	»	926	1.288
»	»	»	8	80	160
»	5	»	»	789	1.341
»	»	»	»	1.601	8.184
5	19	»	1	2.488	1.237
3	2	»	»	2.335	3.868
»	»	»	»	380	506
11	118	»	»	3.357	3.141
»	»	»	»	1.897	2.062
16	83	1	»	1.238	2.070
»	»	1	1	522	238
»	»	»	»	398	580
»	»	»	»	61	64
»	»	»	»	896	1.403
»	»	2	»	306	386
3	8	»	1	516	649
»	»	»	»	1.084	1.035
»	»	»	»	845	1.620
»	»	»	»	3.286	5.402
»	»	»	»	141	100
11	27	»	»	243	336
»	»	»	»	1.609	1.374
»	»	»	»	3.995	4.149
»	»	»	6	213	264
3	6	»	»	1.887	2.480
4	»	»	»	83	120
»	»	»	»	1.244	1.584
»	»	»	»	123	345
70	5.997	75	50	11.905	21.973
»	»	»	»	161	130
»	»	»	»	8	741
»	»	»	1	1.184	778
1	3	»	»	176	1.032
»	»	»	»	718	783
»	2	»	»	757	1.640
»	»	»	»	1.676	4.184
»	»	»	»	419	579
»	»	»	»	1.440	1.670
3	42	»	»	996	1.437
7	63	»	»	717	884
2	»	»	»	777	676
»	»	43	90	884	1.097
»	»	»	»	253	844
»	»	»	»	1.625	414
»	»	»	»	575	1.150
»	»	»	»	908	1.189
»	»	»	87	4.206	4.236
12	12	»	»	1.353	1.758
»	»	1	1	1.614	1.535
»	»	»	»	1.456	1.640
»	3	»	»	1.531	2.043
3	3	4	4	3.592	5.284
770	17.046	»	»	868	17.240
940	23.606	127	250	72.379	120.923
»	»	»	»	7.391	7.275
»	»	»	»	21.170	22.272
»	»	»	»	4.159	3.950
940	23.606	127	250	105.099	154.420

Operaciones de pagos reazadas en las distintas Ramas de los Seguros Libres

DELEGACIONES	PENSION		DOTE		MEJORAS	
	1945	1946	1945	1946	1945	1946
Alava.....	139	132	66	66	6	8
Albacete.....	3	3	1	2	»	»
Alicante.....	45	47	26	12	»	»
Almería.....	»	3	1	3	»	»
Asturias.....	76	423	51	35	»	»
Avila.....	5	1	13	52	»	»
Badajoz.....	68	66	29	12	»	»
Barcelona.....	479	584	6	13	34	34
Burgos.....	28	29	69	45	»	3
Cáceres.....	70	89	32	29	2	6
Cádiz.....	21	17	7	6	»	4
Castellón.....	1	10	32	30	»	»
Ceuta.....	4	6	»	1	»	»
Ciudad Real.....	9	7	31	7	»	»
Córdoba.....	9	6	5	4	»	»
Coruña (La).....	221	226	21	25	18	9
Cuenca.....	3	3	49	40	»	»
Gerona.....	3	17	1	1	»	1
Granada.....	2	6	68	57	»	»
Guadalajara.....	9	7	10	6	»	»
Guipúzcoa.....	230	232	3	»	48	40
Huelva.....	»	4	8	2	»	3
Huesca.....	9	12	89	95	»	»
Jaén.....	6	17	19	10	»	2
León.....	64	60	64	58	13	10
Lérida.....	9	13	»	2	»	»
Logroño.....	11	30	27	27	»	»
Lugo.....	39	25	»	4	»	»
Madrid.....	857	1.027	140	127	»	»
Málaga.....	33	38	2	6	»	»
Melilla.....	3	4	»	1	»	»
Murcia.....	9	21	»	2	»	»
Orense.....	9	9	24	2	»	»
Palencia.....	10	11	31	8	16	17
Palma de Mallorca...	15	27	»	1	1	2
Palmas (Las).....	3	2	20	10	»	»
Pamplona.....	52	60	33	20	»	»
Salamanca.....	46	63	52	27	5	1
Santander.....	474	452	31	26	8	7
Sta. Cruz Tenerife...	10	9	13	47	»	»
Segovia.....	1	1	33	24	»	»
Sevilla.....	53	56	14	14	1	1
Soria.....	3	3	27	11	»	»
Tarragona.....	9	21	1	»	1	2
Teruel.....	12	19	50	54	»	»
Toledo.....	25	30	102	35	»	»
Valencia.....	95	101	27	27	3	1
Valladolid.....	79	94	8	60	»	2
Vigo: Pontevedra...	31	31	5	3	»	»
Vizcaya.....	210	237	5	6	149	154
Zamora.....	4	12	11	28	4	7
Zaragoza.....	386	415	141	118	31	33
Admón. Central....	8	3	3	3	»	»
TOTALES....	4.000	4.821	1.499	1.304	340	347
<i>Gestión conjunta:</i>						
Cataluña.....	635	696	238	267	»	»
Vizcaya.....	744	776	272	212	»	»
Guipúzcoa.....	2.071	2.116	180	139	»	»
TOTALES....	7.450	8.409	2.189	1.922	340	347

(Gestiones directa y conjunta), durante el tercer trimestre de los años 1945-46

MUTUALIDAD		AMORTIZACION DE PRESTAMOS		TOTALES	
1945	1946	1945	1946	1945	1946
10	9	»	»	221	215
»	»	»	»	4	5
13	12	»	»	84	71
3	5	»	»	4	11
30	31	»	»	157	489
3	6	»	»	21	59
»	»	»	»	97	78
12	11	»	»	531	642
3	3	»	»	100	80
14	20	»	»	118	144
»	»	»	»	28	27
3	3	»	»	36	43
»	»	»	»	4	7
3	3	»	»	43	17
6	6	»	»	20	16
16	22	»	»	276	282
»	»	»	»	52	43
»	»	»	»	4	19
24	26	»	»	92	89
3	3	»	»	22	16
12	14	»	»	293	286
6	6	»	»	14	15
3	3	»	»	101	110
3	2	»	»	28	31
6	8	»	»	147	136
3	3	»	»	12	18
»	»	»	»	38	57
»	»	»	»	39	29
322	410	»	»	1.319	1.564
5	6	»	»	40	50
3	2	»	»	6	7
9	6	»	»	18	29
4	3	»	»	37	14
3	3	»	»	60	39
»	1	»	»	16	31
6	6	»	»	29	18
»	2	»	»	85	82
14	15	»	»	117	106
38	40	»	»	551	525
13	19	»	»	36	75
»	»	»	»	34	25
10	15	»	»	78	86
»	»	»	»	30	14
»	»	»	»	11	23
»	»	»	»	62	73
5	6	»	»	132	71
45	50	»	»	170	179
18	17	»	»	105	173
5	6	»	»	41	40
»	1	»	»	364	398
»	»	»	»	19	47
13	16	»	»	571	582
83	83	»	»	94	90
772	903	»	1	6.611	7.376
»	»	»	»	873	963
»	»	»	»	1.046	988
»	»	»	»	2.221	2.255
772	903	»	1	10.751	11.582

RESUMEN ESTADISTICO DE LA DELEGACION DE HUESCA

GRÁFICO NÚM. I.

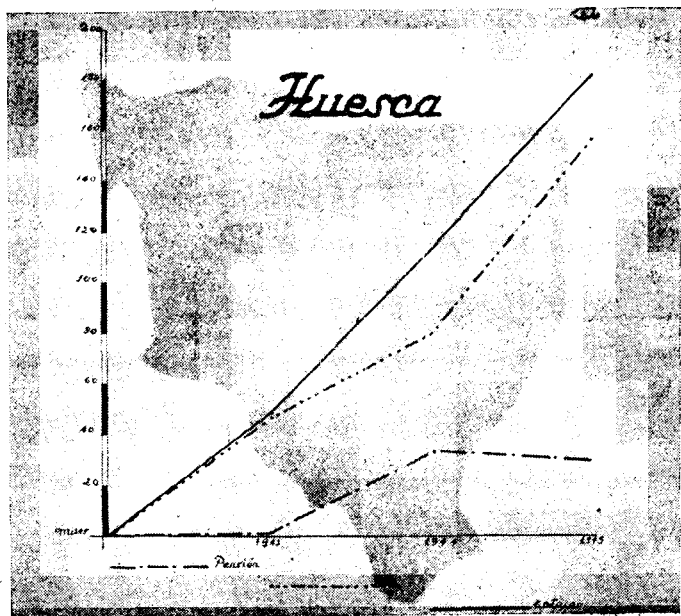

PROMEDIOS

IMPOSICION MEDIA	1943	1944	1945	Del trienio	PORCENTAJE	1943	1944	1945	Del trienio
Dif. Vol..	24,00	24,00	37,84	28,61					
E. Priv..	18,02	11,13	11,39	13,51	Pensión..	0,98	29,25	15,16	15,13
R. Inm...	»	30,000	12,500	14,167	Dote...	98,93	70,72	84,82	84,83
Dote...	7,81	7,85	8,52	8,06	Otros Seg..	0,09	0,03	0,02	0,04
Otros Seg..	12,74	15,12	13,92	13,92					

RECAUDACION:	1943		1944		1945	
	Pesetas	Operaciones	Pesetas	Operaciones	Pesetas	Operaciones
Dif. Volunt.						
Iniciales.....	»	»	»	»	81,88	2
Sucesivas.....	24,00	1	24,00	1	69,53	2
TOTAL.....	24,00	1	24,00	1	151,41	4
E. Privada.						
Iniciales.....	248,25	13	»	»	10,00	1
Sucesivas.....	184,50	11	3.028,59	272	2.543,00	223
TOTAL.....	432,75	24	3.028,59	272	2.553,00	224
Rentas Inmed...	»	»	30.000,00	1	25.000,00	2
TOTAL PENSIÓN.	456,75	25	33.052,59	274	27.704,41	230
Libres.						
Iniciales.....	601,00	11	307,00	14	5.835,50	579
Sucesivas.....	4.109,00	274	6.091,90	340	30.442,54	3.093
TOTAL.....	4.710,00	285	6.398,90	354	36.278,04	3.672
MM. EE.						
Iniciales.....	2.140,90	371	8.018,25	1.144	8.402,14	1.448
Sucesivas.....	39.129,20	5.232	65.490,80	8.673	110.230,19	13.068
TOTAL.....	41.270,10	5.603	73.509,05	9.817	118.632,33	14.516
TOTAL DOTE.	45.980,10	5.888	79.907,95	10.171	154.910,37	18.188
Otros Seguros..	38,24	3	30,25	2	27,84	2
TOTAL GENERAL..	46.475,09	5.916	112.990,79	10.447	182.642,62	18.420

RESUMEN ESTADISTICO DE LA DELEGACION DE ZARAGOZA

GRÁFICO NÚM. 2.

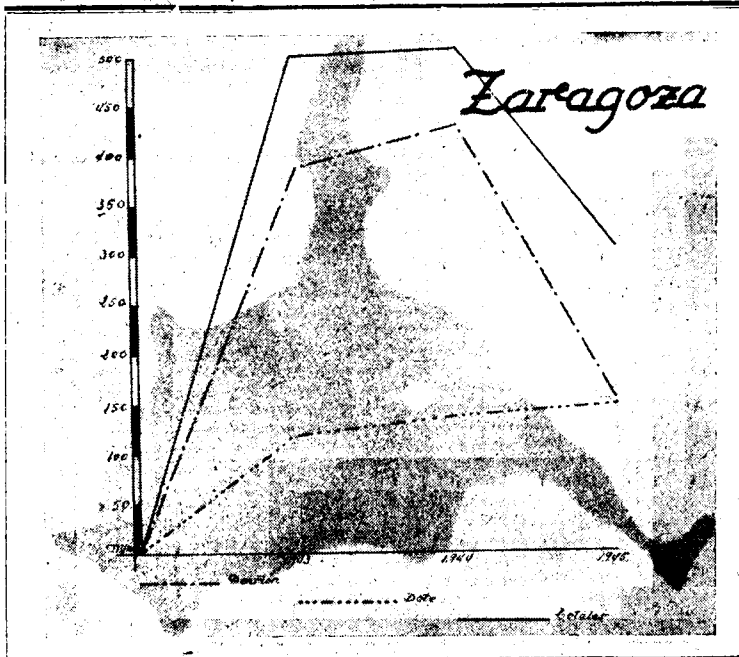

PROMEDIOS

IMPOSICION MEDIA	1943			1944			1945		
	1943	1944	1945	Del trienio	1943	1944	1945	Del trienio	
Dif. Vol.	38,24	32,44	40,61	36,43					
E. Priv.	21,04	21,68	23,40	22,04					
R. Inm.	38.631	27 419	11.466	25.839					
Dote	9,17	10,48	11,94	10,53					
Otros Seg.	10,14	11,28	12,30	11,24					
					Pensión..	75,44	75,03	50,16	66,87
					Dote. . .	23,14	23,62	47,32	31,36
					Otros Seg..	1,42	1,35	2,52	1,77

RECAUDACION	1943		1944		1945	
	Pesetas	Opera- ciones	Pesetas	Opera- ciones	Pesetas	Opera- ciones
Dif. Volunt.						
Iniciales.....	2.869,35	8	1.431,25	8	484,63	7
Sucesivas....	29.639,96	889	26.468,61	852	36.067,49	893
TOTAL....	32.509,31	897	27.899,86	860	36.552,12	900
E. Privada.						
Iniciales.....	2.247,57	107	48,00	1	253,11	13
Sucesivas....	1.435,15	68	41.940,09	1.936	41.040,84	1.751
TOTAL....	3.682,72	175	41.988,09	1.937	41.293,95	1.764
Rentas Inmed...	347.683,40	9	356.448,66	13	80.259,01	7
TOTAL PENSIÓN.	383.875,43	1.081	426.336,61	2.810	158.105,08	2.671
Libres.						
Iniciales.....	2.075,40	46	4.694,10	69	5.520,40	58
Sucesivas....	20.907,42	1.372	33.975,70	1.666	38.023,22	1.895
TOTAL....	22.982,82	1.418	38.669,80	1.735	43.543,62	1.953
MM. EE.						
Iniciales.....	3.803,18	342	4.108,58	467	5.493,07	449
Sucesivas....	90.970,87	11.075	91.410,62	10.618	100.090,71	10.097
TOTAL....	94.774,05	11.417	95.519,20	11.085	105.583,78	10.536
TOTAL DOTE.	117.756,87	12.835	134.189,00	12.820	149.127,40	12.489
Otros Seguros..	7.220,85	712	7.657,13	678	7.959,06	647
TOTAL GENERAL..	508.853,15	14.628	568.182,74	16.308	315.191,54	15.807

RESUMEN ESTADISTICO DE LA DELEGACION DE TERUEL

GRÁFICO NÚM. 3.

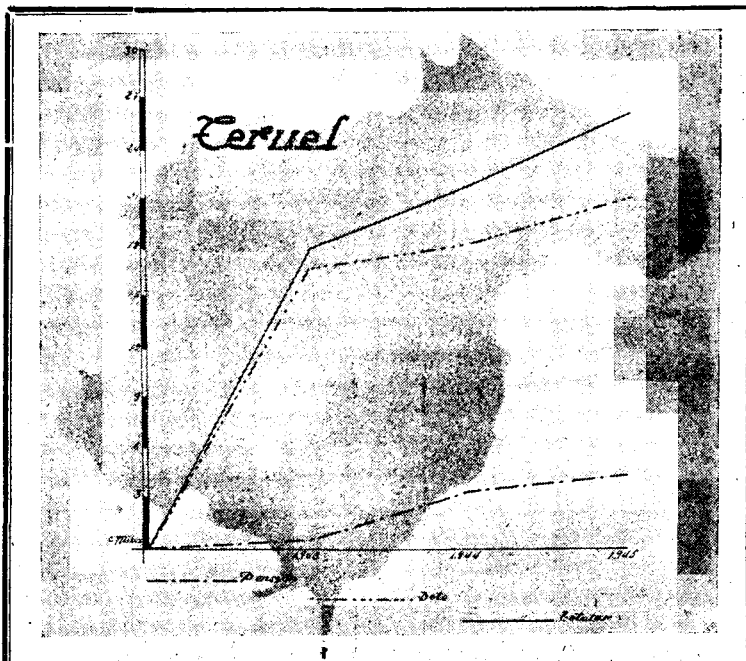

PROMEDIOS

IMPOSICION MEDIA	1943	1944	1945	Del trienio	PORCENTAJES	1943	1944	1945	Del trienio
	Dif. Vol.	47,00	36,48	22,40		35,29			
E. Priv.	18,91	18,35	20,60	19,28	Pensión.	3,40	15,87	16,40	11,89
R. Inm.	»	»	»	»	Dote...	91,88	81,45	80,93	84,77
Dote...	7,41	11,22	7,08	8,57	Otros Seg.	4,72	2,68	2,62	3,34
Otros Seg.	94,44	50,00	58,33	67,59					

RECAUDACION	1943		1944		1945	
	Pesetas	Operaciones	Pesetas	Operaciones	Pesetas	Operaciones
Dif. Volunt.						
Iniciales.....	100,00	1	83,90	2	»	»
Sucesivas...	135,00	4	135,00	4	112,00	5
TOTAL....	235,00	5	218,90	6	112,00	5
E. Privada.						
Iniciales.....	293,08	15	»	»	»	»
Sucesivas....	85,20	5	3.339,98	182	4.286,32	208
TOTAL....	378,26	20	3.339,98	182	4.286,32	208
Rentas Inmed...	»	»	»	»	»	»
TOTAL PENSIÓN.	613,26	25	3.558,88	188	4.398,32	213
Libres.						
Iniciales.....	631,20	25	6.336,00	129	286,60	24
Sucesivas....	2.496,00	220	2.552,20	183	4.077,03	203
TOTAL....	3.127,20	245	8.888,20	312	4.363,63	227
MM. EE.						
Iniciales.....	631,60	178	1.405,45	183	3.091,87	620
Sucesivas....	12.820,05	1.814	7.963,05	1.131	14.253,74	2.216
TOTAL....	13.451,65	1.992	9.368,50	1.314	17.345,61	2.836
TOTAL DOTE.	16.578,85	2.237	18.256,70	1.626	21.709,24	3.063
Otros Seguros..	850,00	9	600,00	12	700,00	12
TOTAL GENERAL..	18.042,11	2.271	22.415,58	1.826	26.807,56	3.288

RESUMEN ESTADISTICO DE LA DELEGACION DE GERONA

GRÁFICO NÚM. 4.

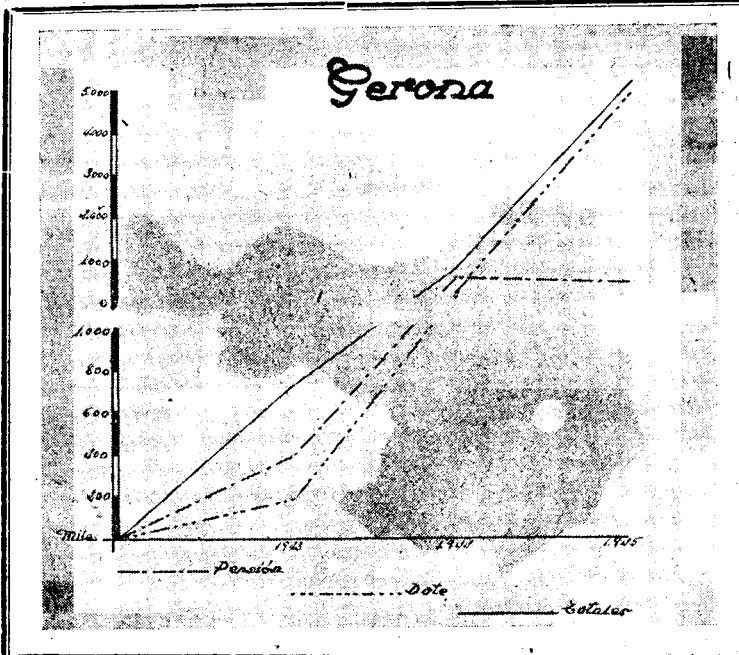

PROMEDIOS

IMPOSICION MEDIA	1943	1944	1945	Del trienio	PORCENTAJES	1943	1944	1945	Del trienio
Dif. Vol.	27,85	29,04	16,00	26,29					
E. Priv.	»	22,39	20,60	16,33	Pensión..	54,24	79,83	7,50	47,19
R. Inm...	»	»	»	»	Dote....	25,87	17,83	92,30	45,34
Dote....	6,64	80,53	19,14	135,42	Otros Seg..	19,89	2,34	0,20	7,47
Otros Seg.	6,50	12,50	12,00	10,33					

RECAUDACION	1943		1944		1945	
	Pesetas	Operaciones	Pesetas	Operaciones	Pesetas	Operaciones
Dif. Volunt.						
Iniciales.....	110,00	2	»	»	23,00	3
Sucesivas....	280,00	12	610,00	21	473,00	28
TOTAL...	390,00	14	610,00	21	496,00	31
E. Privada.						
Iniciales.....	»	»	»	»	»	»
Sucesivas....	»	»	4.814,40	215	3.708,30	180
TOTAL...	»	»	4.814,40	215	3.708,30	180
Rentas Inmed...	»	»	»	»	»	»
TOTAL PENSIÓN.	390,00	14	5.424,40	236	4.204,30	211
Libres.						
Iniciales.....	66,00	4	565,00	59	34.740,72	1.178
Sucesivas....	120,00	24	643,00	56	13.475,79	1.333
TOTAL....	186,00	28	1.208,00	115	48.216,51	2.511
MM. EE.						
Iniciales.....	»	»	»	»	515,00	24
Sucesivas....	»	»	»	»	»	»
TOTAL...	»	»	»	»	515,00	24
TOTAL DOTE.	186,00	28	1.208,00	115	48.731,51	2.535
Otros Seguros..	143,00	22	150,00	12	12,00	1
TOTAL GENERAL..	719,00	64	6.782,40	363	52.947,81	2.747

3243

RESUMEN ESTADISTICO DE LA DELEGACION DE LERIDA

GRÁFICO NÚM. 5.

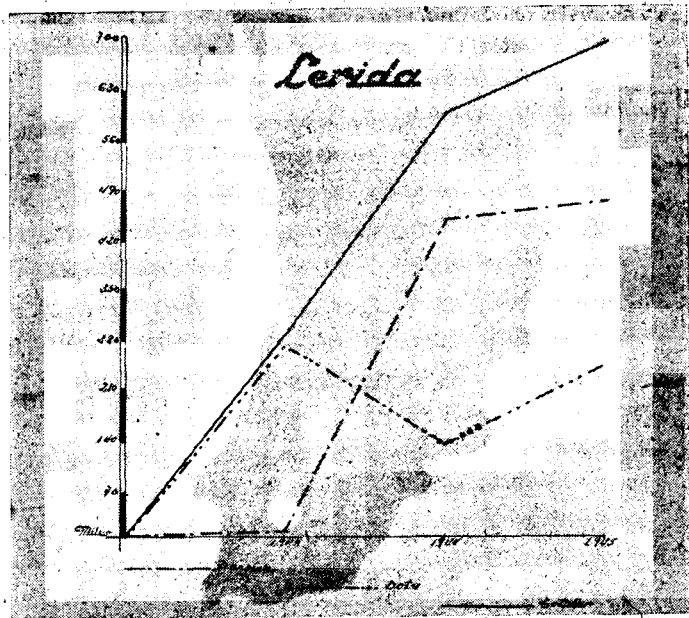

PROMEDIOS

IMPOSICION MEDIA	1943	1944	1945	Del trienio	PORCENTAJES	1943	1944	1945	Del trienio
Dif. Vol.	»	»	»	»					
E. Priv..	16,81	19,47	21,29	19,19	Pensión.	5,86	75,31	66,26	49,14
R. Inm..	»	»	»	»	Dote....	94,14	24,69	33,74	50,86
Dote....	13,12	17,02	16,66	15,60	Otros Seg..	»	»	»	»
Otros Seg..	»	»	»	»					

RECAUDACION	1943		1944		1945	
	Pesetas	Operaciones	Pesetas	Operaciones	Pesetas	Operaciones
Dif. Volunt.						
Iniciales.....	»	»	»	»	»	»
Sucesivas....	»	»	»	»	»	»
TOTAL.....	»	»	»	»	»	»
E. Privada.						
Iniciales.....	170,92	5	»	»	»	»
Sucesivas....	»	»	4.518,43	232	4.876,95	229
TOTAL....	170,92	5	4.518,43	232	4.876,95	229
Rentas Inmed..	»	»	»	»	»	»
TOTAL PENSIÓN.	170,92	5	4.518,43	232	4.876,95	229
Libres.						
Iniciales.....	1.180,00	85	»	»	687,00	47
Sucesivas....	1.425,70	98	1.380,30	78	1.440,00	54
TOTAL....	2.605,70	183	1.380,30	78	2.127,00	68
MM. EE.						
Iniciales.....	21,00	1	»	»	191,75	47
Sucesivas....	117,00	25	101,00	9	164,00	34
TOTAL.....	138,00	26	101,00	9	355,75	81
TOTAL DOTE.	2.743,70	209	1.481,30	87	2.482,75	149
Otros Seguros..	»	»	»	»	»	»
TOTAL GENERAL..	2.914,62	214	5.999,73	319	7.359,70	378

RESUMEN ESTADISTICO DE LA DELEGACION DE BARCELONA GRÁFICO NÚM. 6.

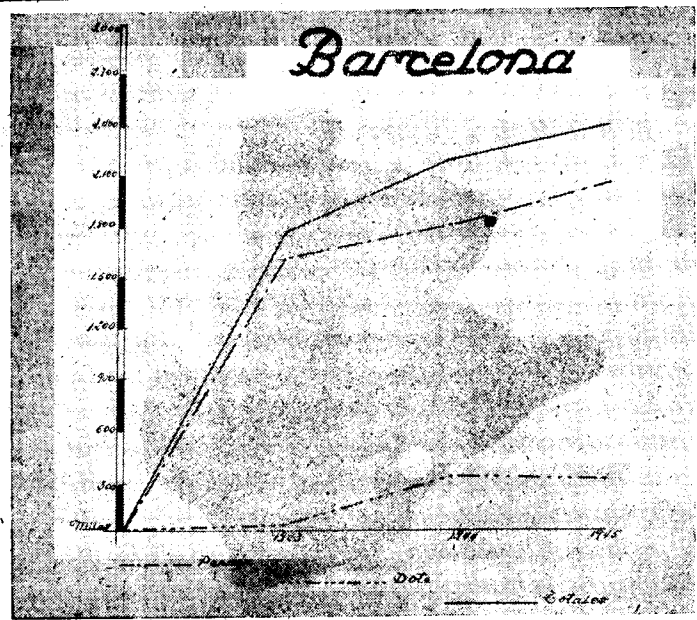

PROMEDIOS

IMPOSICION MEDIA	1943	1944	1945	Del trienio	PORCENTAJES	1943	1944	1945	Del trienio
Dif. Vol.	528,50	1.107	986,60	874,18					
E. Priv.	26,18	24,35	25,70	25,41	Pensión.	97,43	82,92	83,30	87,88
R. Inm.	29.685	30.017	43.769	34.484	Dote ...	2,10	16,44	14,08	10,87
Dote. ...	95,78	174,56	233,96	168,10	Otros Seg..	0,47	0,64	2,62	1,25
Otros Seg..	5,54	76,57	56,11	46,07					

RECAUDACION	1943		1944		1945	
	Pesetas	Opera- ciones	Pesetas	Opera- ciones	Pesetas	Opera- ciones
Dif. Volunt.						
Iniciales.....	8.600,21	12	18.034,10	9	18.747,49	22
Sucesivas....	21.526,96	45	70.561,84	71	98.659,04	97
TOTAL	30.127,17	57	88.595,94	80	117.406,53	119
E. Privada.						
Iniciales....	2.176,56	84	2.304,17	98	3.529,11	146
Sucesivas....	2.719,75	103	206.895,43	8.492	283.910,34	11.035
TOTAL	4.896,31	187	209.199,60	8.590	287.439,45	11.181
Rentas Inmed..	1.631.600,75	55	1.530.888,33	51	1.663.240,76	38
TOTAL PENSION.	1.666.624,24	299	1.828.683,87	8.721	2.068.086,74	11.338
Libres.						
Iniciales.....	22.841,02	109	322.540,23	1.161	7.193,80	373
Sucesivas....	13.175,80	267	39.820,60	797	342.235,99	1.015
TOTAL	36.016,82	376	362.360,83	1.958	349.429,79	1.388
MM. EE.						
Iniciales.....	»	»	»	»	127,00	61
Sucesivas....	»	»	392,00	120	216,00	46
TOTAL ...	»	»	392,00	120	343,00	107
TOTAL DOTE .	36.016,82	376	362.752,83	2.078	349.772,79	1.495
Otros Seguros..	7.897,95	1.425	13.782,76	180	64.697,36	1.153
TOTAL GENERAL..	1.710.539,01	2.100	2.205.219,46	10.979	2.482.556,89	13.986

RESUMEN ESTADISTICO DE LA DELEGACION DE TARRAGONA

GRÁFICO NÚM. 7.

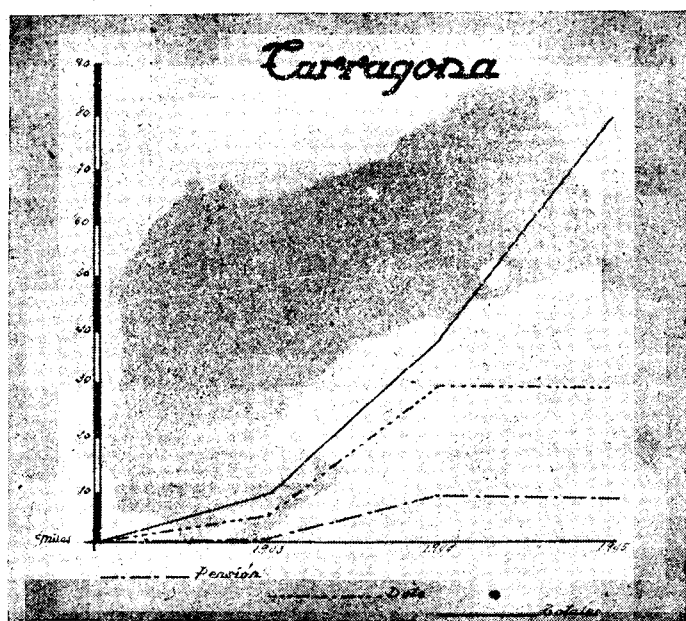

PROMEDIOS

IMPOSICION MEDIA	1943	1944	1945	Del trienio	PORCENTAJES	1943	1944	1945	Del trienio
Dif. Vol.	»	»	211,48	70,39					
E. Priv..	20,11	16,27	14,94	17,10	Pensión.	21,87	20,73	65,16	35,92
R. Inm...	»	»	14,934	4,978	Dote....	76,96	79,08	31,74	63,59
Dote ...	131,91	4,30	10,61	49,14	Otros Seg..	1,17	0,19	0,10	0,49
Otros Seg..	3,82	7,77	6,38	5,97					

RECAUDACION	1943		1944		1945	
	Pesetas	Operaciones	Pesetas	Operaciones	Pesetas	Operaciones
Dif. Volunt.						
Iniciales.....	»	»	»	»	82,00	1
Sucesivas....	»	»	»	»	552,45	2
TOTAL...	»	»	»	»	634,45	3
E. Privada.						
Iniciales.....	837,61	43	»	»	29,00	4
Sucesivas....	811,85	39	7 583,41	466	6.081,56	405
TOTAL....	1.649,46	82	7.583,41	466	6.110,56	409
Rentas Inmed...	»	»	»	»	44.801,05	3
TOTAL PENSIÓN.	1.649,46	82	7.583,41	466	51.546,06	415
Libres.						
Iniciales.....	1.312,50	10	23.089,20	6.603	8.732,10	2.041
Sucesivas....	4.491,60	34	5.777,60	83	18.671,04	503
TOTAL...	5.804,10	44	28.866,80	6.686	27.403,14	2.544
MM. EE.						
Iniciales.....	»	»	64,35	27	45,10	21
Sucesivas....	»	»	17,00	10	32,00	23
TOTAL...	»	»	81,35	37	77,10	44
TOTAL DOTE.	5.804,10	44	28.948,15	6.723	27.480,24	2.588
Otros Seguros.	88,00	23	70,00	9	76,00	12
TOTAL GENERAL..	7.541,56	149	36.601,56	7.198	79.102,30	3.015

RESUMEN ESTADISTICO DE LA DELEGACION DE CASTELLON

GRÁFICO NÚM. 8.

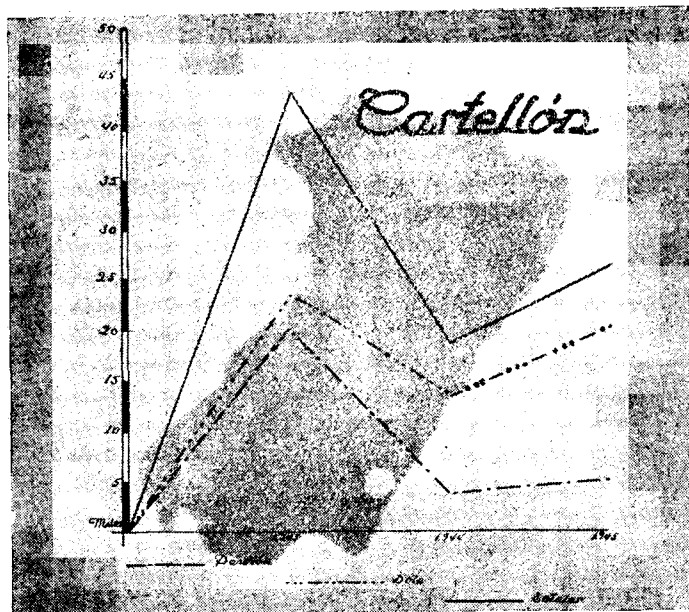

PROMEDIOS

IMPOSICION MEDIA	1943	1944	1945	Del trienio	PORCENTAJES	1943	1944	1945	Del trienio
Dif. Vol.	25,00	24,00	22,14	23,71					
E. Priv.	36,00	17,77	20,90	24,89	Pensión .	45,26	18,57	20,56	28,13
R. Inm...	19,647	»	»	6,549	Dote....	53,63	72,67	75,96	67,42
Dote....	19,87	10,26	9,22	13,11	Otros Seg .	1,11	8,76	3,48	4,45
Otros Seg.	15,64	40,11	46,53	24,09					

RECAUDACION	1943		1944		1945	
	Pesetas	Operaciones	Pesetas	Operaciones	Pesetas	Operaciones
Dif. Volunt.						
Iniciales.....	»	»	25,00	1	»	»
Sucesivas.....	25,00	1	215,00	9	376,51	17
TOTAL.....	25,00	1	240,00	10	376,51	17
E. Privada.						
Iniciales.....	72,00	2	»	»	10,00	1
Sucesivas.....	72,00	2	3.163,72	178	5.110,92	244
TOTAL.....	144,00	4	3.163,72	178	5.120,92	245
Rentas Inmed...	19.647,00	1	»	»	»	»
TOTAL PENSIÓN.	19.816,00	6	3.403,72	188	5.497,43	262
Libres.						
Iniciales.....	13.992,00	514	963,00	108	295,00	10
Sucesivas.....	2.662,00	216	4.994,00	308	4.462,80	303
TOTAL.....	16.654,00	730	5.957,00	416	4.757,80	313
MM. EE.						
Iniciales.....	569,05	56	822,00	225	2.667,80	590
Sucesivas.....	6.252,80	395	6.541,70	657	12.879,50	1.298
TOTAL.....	6.821,85	451	7.363,70	882	15.547,30	1.888
TOTAL DOTE.	23.475,85	1.181	13.320,70	1.298	20.305,10	2.201
Otros Seguros..	485,00	31	1.604,69	40	930,65	20
TOTAL GENERAL..	43.776,85	1.218	18.329,11	1.526	26.733,18	2.483

RESUMEN ESTADISTICO DE LA DELEGACION DE VALENCIA

GRÁFICO NÚM. 9.

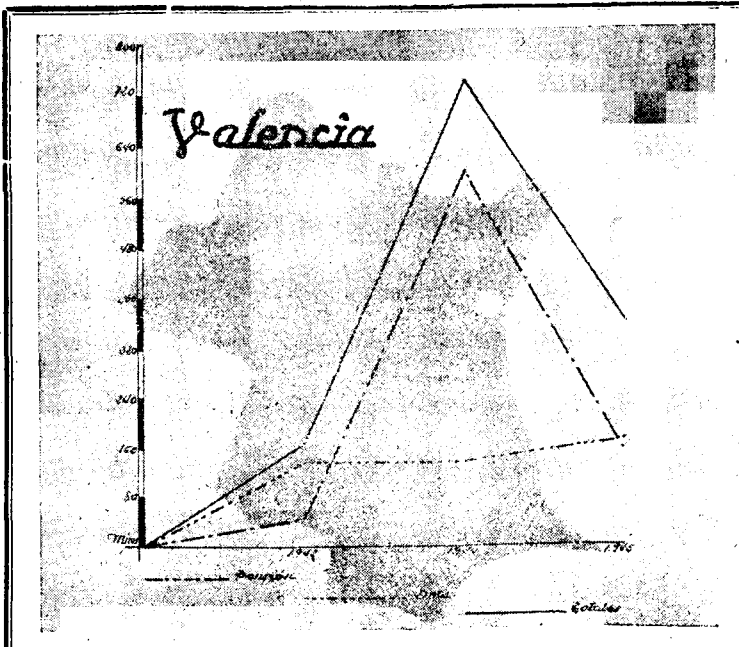

PROMEDIOS

IMPOSICION MEDIA	1943	1944	1945	Del trienio	PORCENTAJES	1943	1944	1945	Del trienio	
Dif Vol.	22,93	31,39	82,13	45,48	Pensión.	22,42	82,71	45,81	50,31	
E. Priv..	22,05	21,66	22,05	21,92		Dote. ...	77,34	17,16	53,66	49,38
R. Inm...	6,772	33,859	9,746	16,792		Otros Seg..	0,24	0,13	0,53	0,31
Dote. ...	16,38	12,74	12,36	13,82						
Otros Seg..	5,02	11,48	25,41	13,97						

RECAUDACION	1943		1944		1945	
	Pesetas	Opera- ciones	Pesetas	Opera- ciones	Pesetas	Opera- ciones
Dif. Volunt.						
Iniciales.....	3.921,29	239	2.855,22	119	2.987,11	10
Sucesivas....	7.021,00	238	10.079,00	293	22.393,25	299
TOTAL....	10.942,29	477	12.934,22	412	25.380,36	309
E. Privada.						
Iniciales.....	2.555,71	112	19,99	2	306,45	15
Sucesivas....	3.243,77	151	95.145,04	4.391	83.874,03	3.802
TOTAL....	5.799,48	263	95.165,03	4.393	84.180,48	3.817
Rentas Inmed...	20.315,00	3	507.878,12	15	48.730,35	5
TOTAL PENSIÓN.	37.056,77	743	615.977,37	4.820	158.291,19	4.131
Libres.						
Iniciales.....	67.667,22	5.453	16.351,24	453	8.634,50	485
Sucesivas....	58.505,39	2.153	70.801,85	2.199	89.730,67	2.530
TOTAL....	126.172,61	7.606	87.153,09	2.652	98.365,17	3.015
MM. EE.						
Iniciales.....	325,50	63	20.750,35	4.303	13.858,69	2.300
Sucesivas....	1.360,00	134	19.824,49	3.070	73.175,78	9.673
TOTAL....	1.685,50	197	40.574,84	7.373	87.034,47	11.973
TOTAL DOTE.	127.858,11	7.803	127.727,93	10.025	185.399,64	14.988
Otros Seguros..	397,00	79	930,00	81	1.830,00	72
TOTAL GENERAL..	165.311,88	8.625	744.635,30	14.926	345.520,83	19.191

RESUMEN ESTADISTICO DE LA DELEGACION DE ALICANTE

GRÁFICO NÚM. 10

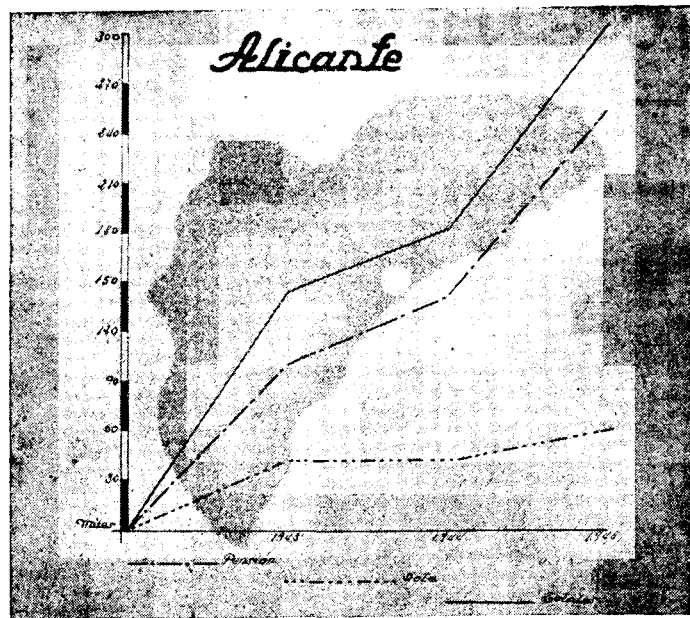

PROMEDIOS

IMPOSICION MEDIA	PROMEDIOS				PORCENTAJES	PROMEDIOS			
	1943	1944	1945	Del trienio		1943	1944	1945	Del trienio
Dif. Vol.	101,95	69,22	161,80	110,99					
E. Priv..	19,49	21,45	22,09	20,99					
R. Inm...	24,005	16,899	15,962	18,955	Pensión.	71,22	76,52	80,54	76,09
Dote....	18,43	18,62	20,30	19,11	Dote...	28,32	22,24	18,79	23,11
Otros Seg..	9,12	24,15	43,00	25,42	Otros Seg..	0,46	1,24	0,67	0,80

RECAUDACION	1943		1944		1945	
	Pesetas	Opera- ciones	Pesetas	Opera- ciones	Pesetas	Opera- ciones
Dif. Volunt.						
Iniciales.....	1.734,62	8	509,80	11	20.549,25	16
Sucesivas....	3.363,00	42	6.897,40	96	5.987,30	148
TOTAL....	5.097,62	50	7.407,20	107	26.536,55	164
E. Privada.						
Iniciales... ..	314,87	19	»	»	63,12	9
Sucesivas....	542,73	25	15.514,94	723	16.504,49	741
TOTAL....	857,60	44	15.514,94	723	16.567,61	750
Rentas Inmed...	96.022,46	4	118.292,80	7	207.506,87	13
TOTAL PENSION.	101.977,68	98	141.214,94	837	250.611,03	927
Libres.						
Iniciales.....	10.661,50	954	5.453,95	297	5.808,65	145
Sucesivas....	29.448,69	1.166	34.697,66	1.649	48.401,95	1.886
TOTAL....	40.110,19	2.120	40.151,61	1.946	54.210,60	2.031
MM. EE.						
Iniciales.....	301,00	49	431,30	157	696,65	230
Sucesivas....	149,15	31	477,20	102	3.591,30	620
TOTAL....	450,15	80	908,50	259	4.287,95	850
TOTAL DOTE.	40.560,34	2.200	41.060,11	2.205	58.498,55	2.881
Otros Seguros..	666,32	73	2.270,99	94	2.064,08	48
TOTAL GENERAL..	143.204,34	2.371	184.546,04	3.136	311.173,66	3.856

RECHUFIDACION

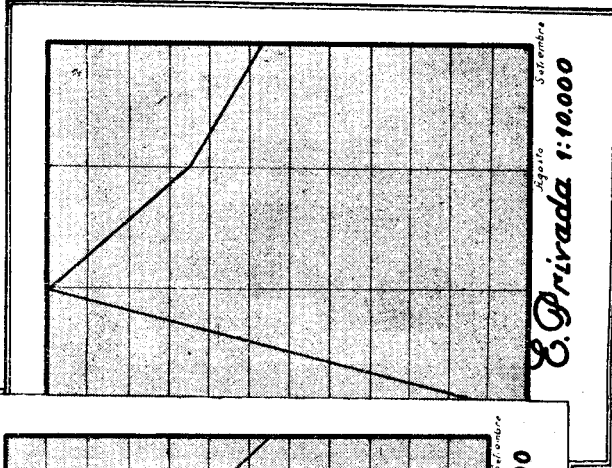
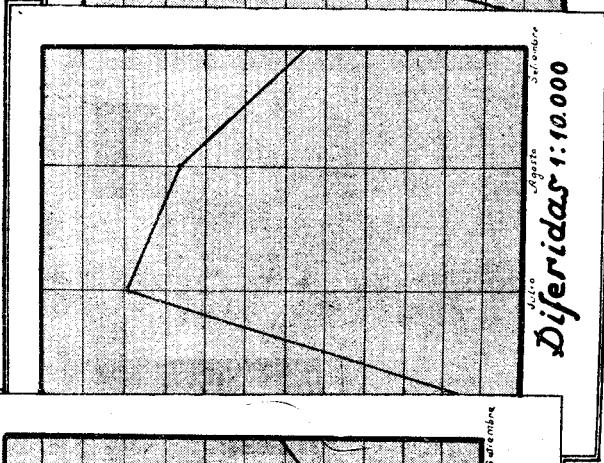
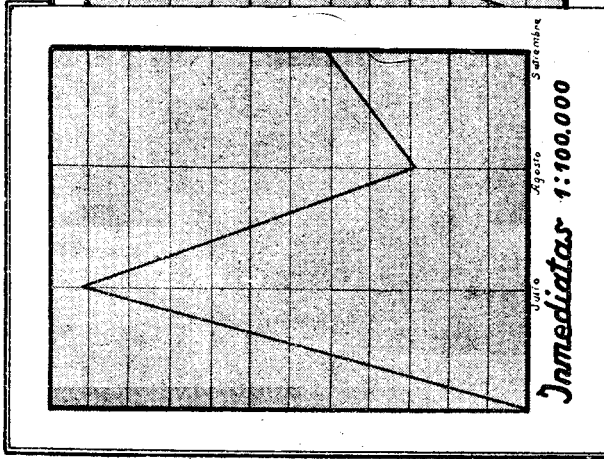

PENSIONES

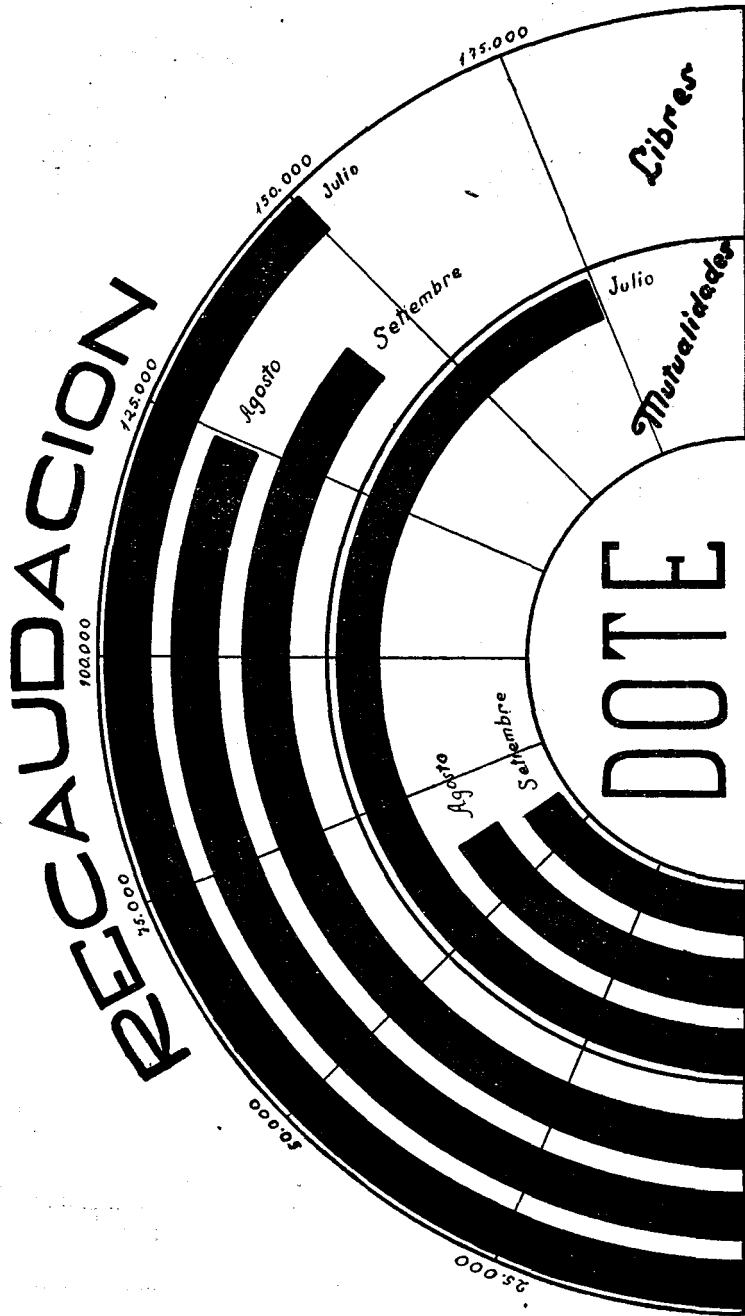

MUTUALIDAD DE LA PREVISION

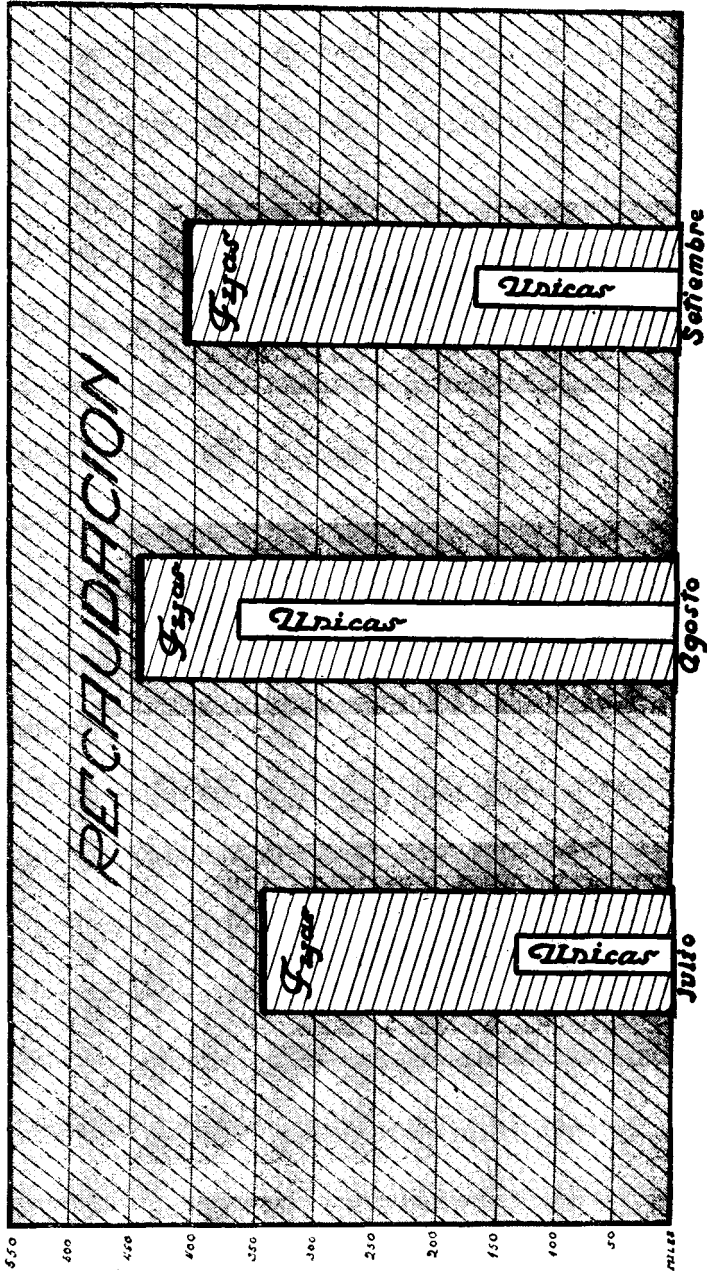

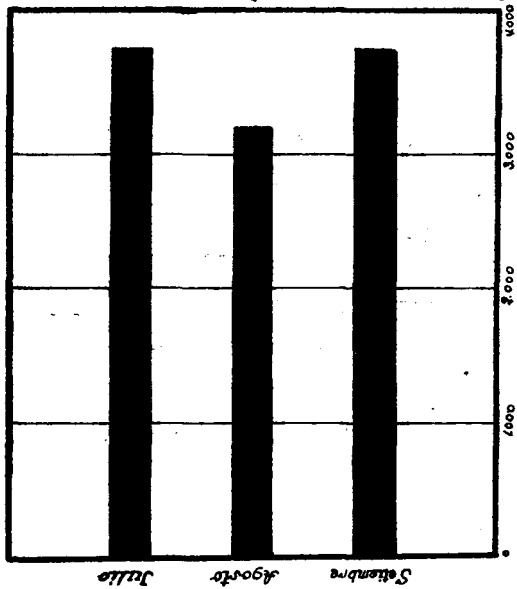

MEJORAS

Recaudación

Recaudación

AMORTIZACION

de Préstamos

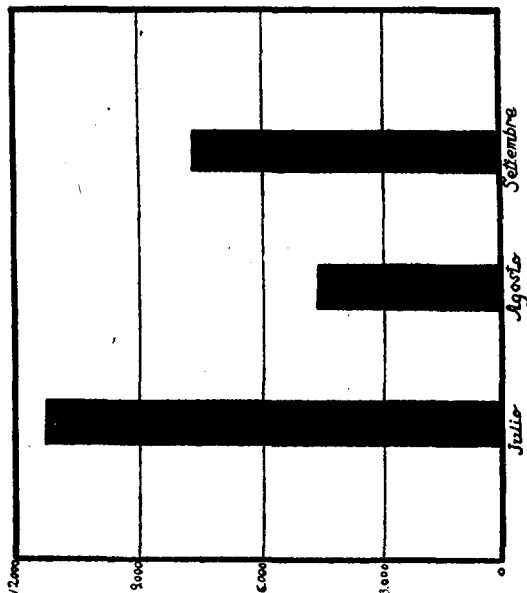

PUBLICACIONES DEL INSTITUTO NACIONAL DE PREVISION

PREVISION INFANTIL

POR

A. LÓPEZ NÚÑEZ

10 ptas.



INFORMACION EXTRANJERA

NOTICIAS

Argentina

El Seguro social y el Plan quinquenal.—En la parte del Plan quinquenal argentino titulada Previsión Social se declara que la forma de retiro y jubilaciones hasta ahora en vigor se sustituirá por una organización de Seguro social extendido a todos sin excepción, y en la que todos participarán, cotizando proporcionalmente a sus ingresos—rentas de trabajo o de capital—“según una escala fuertemente progresiva”, pero recibiendo la misma pensión de retiro: la necesaria para sostener a una familia de clase modesta. La edad de retiro se fijará en los sesenta años, excepto para las industrias declaradas insalubres.

Además del riesgo de vejez se cubrirán los de enfermedad y paro, y se reformará el sistema de reparación de accidentes del trabajo. Todas las reformas e implantaciones que hayan de hacerse se adaptarán a los principios contenidos en el Proyecto de Ley de Bases, del que destacamos a continuación las principales disposiciones.

El Poder Ejecutivo, en el plazo de diez meses, someterá a la consideración del Congreso de la nación un proyecto de Ley estableciendo en todo el territorio de la República el régimen de Seguridad social. Este habrá de cubrir a la totalidad de la población, si bien el disfrute de las prestaciones correspondientes a algunos de los riesgos cubiertos se podrá condicionar a determinadas circunstancias económicas de los afiliados.

Con el fin de que el nuevo Seguro social se asiente sobre bases técnicas y conceptos sociales, el campo de aplicación se extenderá a la totalidad de la población, sin distinción de sexos; el sistema de pensiones, cualquiera sea el riesgo que las determine, obedecerá a un criterio igualitario, y la cuantía de las pensiones se calculará basándose en la cobertura de las necesidades de una familia-tipo de clase modesta, y el cálculo de aportaciones se deberá hacer en función de ese tipo de pensión.

Los riesgos que cubrirá el Seguro son los de invalidez, vejez, supervivencia, paro forzoso, accidentes del trabajo y enfermedad.

Se fija en los sesenta años la edad para empezar a percibir las pen-

siones de vejez. El Seguro de supervivencia concederá pensiones a las viudas mientras no contraigan segundas nupcias ni vivan en concubinato. La pensión de viudedad será compatible con otros ingresos de trabajo. No se tendrá derecho a esta pensión si se reúnen ingresos equivalentes a su cuantía; si son menores, la pensión consistirá en la diferencia. El viudo sólo tendrá derecho a pensión cuando no tenga otros ingresos, y a causa de invalidez viviera a cargo de su cónyuge. Los demás parientes, hasta el grado que oportunamente se fije, sólo tendrán derecho a pensión si sufrieran incapacidad de ganancia por razón de edad o de enfermedad y hubieran estado a cargo del fallecido.

El riesgo de accidentes del trabajo debe ser asegurado por el Estado, y sus prestaciones para los casos de incapacidad temporal y de incapacidad permanente total deberán ser iguales a las señaladas para las mismas incapacidades causadas por enfermedad y por invalidez.

El Seguro de Enfermedad no debe cubrir a la totalidad de la población, sino a aquellos cuyos ingresos, por cualquier concepto, sean inferiores a la cantidad que se fije reglamentaria y periódicamente con arreglo a la cuantía de los salarios. Para el desenvolvimiento del Seguro de Enfermedad se podrán utilizar como organismos de gestión complementaria las Sociedades mutuas existentes en el momento de implantarse el régimen. Las prestaciones sanitarias deberán ser no sólo de tipo curativo, sino también preventivo, reeducativo y de readaptación.

El Seguro social debe estar sostenido por las cuotas partes del Estado federal, de los Estados provinciales, de las Municipalidades y de los beneficiarios del Seguro. Pero así como las prestaciones deben ser iguales para todos los ciudadanos, las cotizaciones deben ser diferentes, con arreglo a una escala fuertemente progresiva de porcentaje, proporcional a la cuantía de los ingresos, y según que éstos sean rentas de trabajo o de capital. Los patronos abonarán una cuota especial para contribuir al Seguro de riesgos profesionales.

Las actuales Cajas de jubilaciones, creadas por Ley, no podrán hacer nuevas afiliaciones, quedando como régimen a extinguir. Se exceptúan de esta norma las Cajas de jubilaciones de Empleados públicos, civiles o militares, tanto de orden nacional como provincial o municipal. Las personas que se encuentren afiliadas en una Caja de jubilación ya existente podrán optar entre seguir afiliadas a la misma o ser dadas de baja, para su inclusión en el Régimen general de nueva creación.

El Régimen de Seguro social obligatorio no es incompatible con cualquier sistema de previsión o de jubilaciones, cuando el mismo reúna las siguientes condiciones: a) Que tenga carácter particular; b) Que la afiliación sea completamente voluntaria; c) Que no reciba aportaciones de ninguna clase de entidades de derecho público, ni de los usuarios de

servicios, ni suponga recargo de impuestos, tasas o contribuciones para la totalidad o parte de la población.

Alemania

Movimiento demográfico en las poblaciones alemanas.—El número de habitantes de las poblaciones alemanas ha experimentado grandes alteraciones a consecuencia de la guerra. Mientras las grandes capitales veían disminuir considerablemente su número de habitantes, en las pequeñas poblaciones y los pueblos aumentaba, por el contrario, en grandes proporciones, debido a los refugiados procedentes de las grandes poblaciones y de los territorios ocupados.

En el siguiente cuadro podrá verse un ejemplo de este movimiento de población.

GRANDES CAPITALES	ANTES DE LA GUERRA	DESPUES DE LA GUERRA
	Habitantes	Habitantes
Munich	840.000	700.000
Nuremberg	420.000	290.000
Francfort	550.000	390.000
Stuttgart	460.000	340.000
Mannheim	280.000	190.000
Karlsruhe	190.000	140.000
Wurzburgo	110.000	55.000
Pforzheim	80.000	40.000
Heilbronn	80.000	50.000
Ulm	75.000	60.000
PEQUEÑAS CAPITALES		
Ratisbona	96.000	108.000
Erlangen	36.000	47.000
Coburgo	33.000	40.000
Landshut	32.000	43.000
Passau	26.000	36.000

Bélgica

Actividad de la Seguridad Social.—Bélgica se encuentra en un período de transición en materia de Seguridad, y el Parlamento deberá poner en vigor una organización definitiva.

Hasta hoy no se han suprimido los organismos libres, sino que han sido integrados en el sistema de Seguridad Social. El Estado no ha aumentado su contribución, y lo que se ha realizado desde que Van Acker instituyó la Seguridad Social por Decreto-ley de 28 de diciembre de 1944, se debe a las cotizaciones patronales y obreras.

La Seguridad Social comprende hasta hoy los Seguros de vejez, en-

fermedad, invalidez y paro, los subsidios sociales y las vacaciones pagadas. Aún está confiada al sector privado la reparación de accidentes de trabajo y enfermedades profesionales.

En cuanto a las pensiones de vejez, el antiguo sistema consistía en un régimen de capitalización, que aseguraba a los matrimonios ancianos una pensión anual de 3.200 francos. Este régimen ha sido completado con un sistema de reparto, que ha permitido aumentar dicha pensión a 12.000 francos. Pronto podrá elevarse a 15.000 francos, debido a que los ingresos ascendieron a 2.500 millones, mientras que los gastos sólo fueron de 1.500.

Sobre el Seguro Obligatorio de Enfermedad e Invalidez no hay estadísticas completas. Sin embargo, los ingresos del año 1945 pueden ser calculados en unos 2.000 millones.

Respecto al Seguro de Paro, que se ha hecho obligatorio, los ingresos llegaron casi a la mitad de los gastos, gracias a la disminución en masa del número de parados, que se ha reducido hoy a menos de 50.000.

Para los Subsidios familiares, los patronos pagan el 6 por 100 de los salarios, en vez del 2 por 100 anterior. El tipo de los subsidios ha podido ser aumentado de un modo apreciable. En 1945, los ingresos llegaron a 1.780 millones. Un nuevo aumento de un 20 por 100 absorberá el excedente actual.

Los patronos han invertido más de 600 millones de francos en vacaciones pagadas.

La Oficina Nacional de Seguridad Social está encargada de la percepción y reparto de las cotizaciones patronales y obreras. Estas cotizaciones aseguraron en 1945 un ingreso de 7.100 millones de francos para la Seguridad Social. Se espera que en el año 1946 esta cifra llegará a los 10.000 millones.

Es de notar que los gastos generales y de administración de la Seguridad Social sólo ascienden al 2,5 por 100 del total de los ingresos.

Colombia

Los licenciados en Medicina llevan a cabo estudios y trabajos especiales para mejorar su preparación profesional.—Según un proyecto ya aprobado, los estudiantes de Medicina que hayan terminado sus estudios llevarán a cabo trabajos especiales para mejorar su preparación profesional. El propósito es que salgan fuera de los centros universitarios prestando servicios por un año en poblaciones del interior del país, especialmente donde no hubiere servicios médicos. Aparte de sus ocupaciones profesionales corrientes, el licenciado llevará a cabo una serie de observaciones biodemográficas y epidemiológicas que permitan apreciar la magnitud de los problemas sanitarios de cada región y contribuir así a formar las bases de la Medicina nacional. Sus estudios se referirán principalmente a la demografía, natalidad, mortalidad,

morbilidad, estado sanitario general de la región, fauna de importancia médica (ectoparásitos, roedores, etc.), estado de nutrición de los habitantes, clase de sal consumida, estado económico, facilidades de vida, costumbres y hábitos, organizaciones de higiene y Seguro social, profesionales, etc. El Programa, que será desarrollado en un año, al ser aprobado por la Comisión respectiva, será aceptado como equivalente de los exámenes preparatorios y de la tesis de grado. Los estudiantes que asuman este trabajo recibirán previamente un curso intensivo de explicaciones detalladas sobre los diferentes puntos del Programa.

Chile

Estudios biodemográficos.—La Comisión reorganizadora de la Dirección General de Estadística ha encargado a una Comisión de expertos en esta materia el estudio de la coordinación de las estadísticas biodemográficas que actualmente llevan a cabo diferentes instituciones oficiales y semioficiales.

Se está preparando un nuevo Código estadístico de consulta para las clasificaciones. Una vez terminado este trabajo será sometido a la aprobación de especialistas y de profesores universitarios, con el fin de que sea lo más exacto y completo posible.

La Comisión organizará además el Instituto de Investigaciones Estadísticas de Chile, cuya misión principal será colaborar con propuestas y estudios especiales a los Congresos e instituciones internacionales que se ocupen de estas materias, y tener al día la información sobre los progresos científicos con ellas relacionados.

Estados Unidos

Los accidentes del trabajo y las jornadas laborables perdidas.—Según los cálculos efectuados por la Oficina de Estadística del Trabajo, unos dos millones de obreros sufrieron accidentes del trabajo durante el año 1945. La incapacidad producida ocasionó la pérdida de 415 millones de jornadas laborables, aproximadamente, lo que equivale en tiempo perdido a la ocupación total de unos 137.000 trabajadores. La pérdida total de jornadas de trabajo debida a los accidentes que originaron muerte o invalidez se calcula en 218 millones, es decir, la ocupación total anual de 725.000 trabajadores. El tiempo perdido por accidentes que no producen incapacidad más que el día en que se sufre y sólo exigen alguna asistencia médica, se calcula en nueve millones de días. En estas cifras no se tiene en cuenta el tiempo perdido por los compañeros de trabajo de los lesionados ni por los inspectores, y tampoco reflejan los gastos que representan para la Empresa en equipos y material.

Los accidentes mortales de la industria se calculan en 16.000; las

lesiones graves, en 84.500, de las que 1.800 ocasionaron invalidez total, y en 1.902.300 los accidentes que produjeron una incapacidad temporal. Los datos disponibles indican que en las manufacturas, cada uno de dichos accidentes implicó una pérdida media aproximada de diecisiete días.

La cifra mayor de accidentes correspondió al sector manufacturero, un total de casi 575.000, sobrepasando a cualquier otro sector industrial importante, aunque tuvo, con relación al año anterior, unos 200.00 casos menos.

En minería y canteras, la disminución representó un 10 por 100 aproximadamente; se observó la misma mejora en los servicios, en la administración estatal y en diversas industrias no manufactureras. La mejora en la agricultura fué sólo de un 2 por 100. Lo mismo que en años anteriores, fueron fragmentarios los datos sobre los que pudieran basarse los cálculos para este extenso grupo. Desgraciadamente se sabe muy poco acerca de una industria que abarca los esfuerzos de unos 10 millones de personas.

En otros sectores industriales se registraron, por el contrario, aumento en el número de accidentes; la mayor actividad en el ramo de construcción ocasionó un aumento de accidentes de trabajo de un 12 por 100 aproximadamente, y es seguro que aumentarían durante el año 1946. En lo que respecta al comercio, ferrocarriles e industrias diversas del transporte, se aprecian menores aumentos con relación a las cifras totales correspondientes a 1944. Sin embargo, dichos aumentos quedaron más que compensados por las disminuciones en manufacturas, con el resultado de que el total de accidentes en 1945 representa una mejoría importante respecto al de 1944.

Francia

El régimen de las prestaciones familiares.—La nueva Ley sobre el régimen se publicó el 3 de agosto último, y comprende: Subsidios de maternidad, familiares, de salario único y prenatales.

Todo francés o persona residente en Francia que tenga a su cargo, como cabeza de familia o por cualquier otro concepto, uno o varios niños que vivan en Francia, tendrá derecho, por dichos niños, a prestaciones familiares concedidas por la Ley.

No tendrán derecho a más prestación familiar que el Subsidio de maternidad las personas que, exceptuándose las viudas de subsidios, no ejerzan una actividad profesional y no puedan presentar certificado de imposibilidad para trabajar. Se considerará que experimentan esta imposibilidad las mujeres solas que tengan a su cargo dos o más niños.

Se concede un Subsidio de maternidad por cada niño viable, legítimo o reconocido, nacido en Francia y con nacionalidad francesa. Sólo

se concederá el Subsidio por el primer hijo si la madre no ha cumplido veinticinco años, o si el niño nace en los dos primeros años del matrimonio. Para cada uno de los hijos siguientes se exigirá que el nacimiento haya tenido lugar dentro de los tres años que sigan al primero.

Cuando el primer hijo no nace viable, el Subsidio se concede por el segundo, si nace dentro de los dos años siguientes.

El tipo del Subsidio de maternidad es igual al triple del salario base mensual más elevado del Departamento, por el primer hijo, y al doble del mismo salario, por los demás.

Los Subsidios familiares se conceden a partir del segundo hijo a cargo, residente en Francia; se pagan a la persona que asume la carga efectiva y permanente del niño.

Los Subsidios se pagan mientras dura la obligatoriedad de asistencia escolar, y un año más, para el que no trabaja; hasta los diecisiete años, para el que está haciendo el aprendizaje, y hasta los veinte, si continúa sus estudios, o si padece una incapacidad permanente que le imposibilite para ejercer una profesión remunerada.

Los tipos de Subsidios familiares se fijan en el 20 por 100 del salario por el segundo hijo a cargo, y el 30 por 100, por el tercero y siguientes; es decir, que corresponderá el 20 por 100 por dos hijos a cargo, el 50 por 100, por tres, y se aumentará un 30 por 100 por cada hijo más a partir del tercero.

Se concede un Subsidio llamado de salario único a los matrimonios o a las personas que no perciban más que un solo ingreso por ocupación asalariada. Este Subsidio se pagará a partir del primer hijo a cargo, en las mismas condiciones y con los mismos límites establecidos por los Subsidios familiares.

El tipo mensual del Subsidio de salario único se fija en el:

20 por 100 por un hijo a cargo menor de cinco años; por un hijo mayor de cinco años a cargo del titular cuyo cónyuge, enfermo o incapacitado, no reúne los ingresos necesarios para asegurar el sostenimiento del niño, o por el único hijo de una familia de varios que se considera a cargo.

10 por 100 por un hijo sólo a cargo, mayor de cinco años.

40 por 100 por dos hijos a cargo.

50 por 100 por tres y más hijos a cargo.

El Subsidio de paro se considera como un ingreso profesional.

El derecho al Subsidio familiar y al de salario único se adquiere desde el día en que se declara el estado de embarazo de la madre; si la declaración se hace dentro de los tres primeros meses, el Subsidio prenatal se concederá por los nueve meses anteriores al alumbramiento.

El Subsidio se paga en tres fracciones, después de cada uno de los tres reconocimientos prenatales exigidos por la Ley, y en la forma si-

guiente: una mensualidad después del primer reconocimiento; dos, después del segundo, y el saldo después del tercero.

Las embarazadas que no tengan derecho a las prestaciones concedidas por la Ley después del alumbramiento, podrán percibir durante el período prenatal Subsidios equivalentes a la cuantía de los Subsidios familiares pagados por dos hijos a cargo.

Gran Bretaña

Se aprueba la Ley sobre el Seguro Nacional de Accidentes del Trabajo.—La Ley sobre el Seguro Nacional de Accidentes del Trabajo presentada al Parlamento en octubre de 1945 recibió la sanción real el 26 de julio del año en curso. El régimen de Seguro cubrirá los accidentes del trabajo y las enfermedades profesionales que se produzcan en, o después de un "día determinado". Las Leyes de reparación de accidentes continuarán en vigor para todos los casos existentes hasta dicho día.

Quedan incluidos en el nuevo régimen de Seguro de Accidentes todos los trabajadores de una ocupación sujeta al Seguro, desde el momento en que empiezan a trabajar. No habrá comprobación de cotizaciones para hacer efectivo el pago de las prestaciones.

Las principales clases de ocupaciones cubiertas por el Seguro son las que están reguladas por un contrato de trabajo o de aprendizaje, y se limitan, en general, a las que se desempeñan en Gran Bretaña.

Los tipos semanales de cotización se han fijado en 8d. para los hombres, y 6d. para las mujeres, con tarifas reducidas de 5d. y 4d., respectivamente, para los menores de dieciocho años. Las cotizaciones se pagarán a partes iguales por el patrono y el asegurado. La recaudación se hará por el sistema de sellos, pegándose en la cartilla respectiva uno por semana, que servirá también como comprobante de la cotización que corresponda pagar por el Seguro Nacional.

Se pagarán las prestaciones cuando un asegurado que trabaje en una ocupación sujeta al Seguro sufra una lesión personal a consecuencia y durante el trabajo.

Se conceden tres tipos de prestaciones: por accidente, por incapacidad y por muerte.

La prestación por accidente se pagará mientras el asegurado no pueda trabajar por esta causa, durante un período máximo de veintiséis semanas. No se pagará el Subsidio por los tres primeros días inmediatos al accidente, a no ser que la incapacidad para reanudar el trabajo dure, por lo menos, doce días. El tipo de esta prestación es de 45 cheelines semanales, que se aumentarán cuando haya familiares a cargo en 16s. por un adulto y 7s. 6d. por un niño.

La prestación por incapacidad se concede al expirar el plazo de la prestación por accidente, si de éste se deriva una pérdida definitiva de

facultades físicas o mentales. La cuantía de la prestación varía con arreglo a la incapacidad del asegurado. Si es menor del 20 por 100, se paga una indemnización; en los demás casos, la prestación se concede en forma de pensión, y su cuantía puede llegar hasta 45s. semanales por el 100 por 100 de incapacidad.

El titular de una pensión de incapacidad podrá seguir recibiendo la si trabaja, pero sin los suplementos por familiares a cargo.

La pensión de incapacidad es compatible, en determinadas condiciones, con los Subsidios de paro y de enfermedad.

Se concederá un suplemento especial a los grandes inválidos que necesitan la asistencia constante de otra persona, y a los que la incapacidad resultante del accidente les impide reanudar su antigua ocupación a una de nivel semejante.

Los tipos de las prestaciones de accidentes y de incapacidad se reducen cuando se trata de menores de dieciocho años que no tienen derecho a suplemento por familiares a cargo. Los niños que no han llegado al límite máximo de la edad escolar obligatoria sólo tendrán derecho a la prestación por accidente que fijen los Reglamentos, pero tendrán derecho a la incapacidad de las condiciones usuales.

La prestación por fallecimiento puede recibir la forma de pensión, subsidio o indemnización, y se concede en determinadas condiciones a los familiares de los asegurados muertos en o a consecuencia de accidentes del trabajo.

El Ministro adoptará las medidas necesarias para evitar la duplicidad de prestaciones. La Ley determina los procedimientos a seguir en caso de conflicto sobre estas materias.

La Ley cubre también los casos de enfermedades debidas a la naturaleza y condiciones del trabajo contraídas por el asegurado a partir del día prefijado. Estas enfermedades, que han de reunir determinadas características, se denominarán enfermedades profesionales, y estarán enumeradas en el Reglamento dictado por el Ministro.

Las sumas obtenidas de la recaudación de las cotizaciones o de otras fuentes se entregarán al Fondo de Accidentes del Trabajo, encargado de pagar las prestaciones y los gastos de administración. La Hacienda pública contribuye a la constitución del Fondo con una cantidad equivalente a $\frac{1}{5}$ del total de las cotizaciones abonadas por los asegurados y los patronos. Las cuentas del Fondo, revisadas por el Interventor y el Censor general de Cuentas, se presentarán al Parlamento, y el Actuario gubernamental inspeccionará periódicamente el estado de cuentas del Fondo.

La Ley dispone la creación de un Consejo Asesor de Accidentes del Trabajo. El Ministro designará el Presidente y fijará el número de miembros.

El Ministro, de acuerdo con el de Trabajo y Servicio Nacional, adoptará las medidas necesarias para que los trabajadores con derecho

a las prestaciones de incapacidad puedan disfrutar de las ventajas que en forma de cursos de orientación y formación profesional, etc., proporciona la Ley de Rehabilitación Profesional de 1944, y contribuirá a sufragar los gastos que originen.

Italia

Legislación sobre Previsión social en los años 1945-1946.— Por un Decreto-ley del 1.º de marzo de 1945 fueron mejoradas las pensiones por vejez e incapacidad para las regiones del Centro y del Sur de Italia, que a la sazón se encontraban bajo la administración del Gobierno italiano.

El 25 por 100 de las pensiones que pagaba el Instituto Nacional de Previsión Social antes que el Decreto entrara en vigor, eran inferiores a las 500 liras anuales, y otro 25 por 100 oscilaba entre las 500 y las 1.000 liras. El Decreto-ley aumentó el mínimo anual de las pensiones hasta 5.400 liras para los hombres y 4.320 para las mujeres, o hasta el 70 por 100 sobre las pensiones existentes. El mínimo de la pensión por incapacidad fué fijado en 4.200 liras para los hombres y 3.240 para las mujeres, con la misma concesión indicada del 70 por 100.

El Decreto autorizó igualmente el aumento de las cotizaciones de los patronos y de los trabajadores para atender a las mejoras introducidas en las prestaciones. Como el Instituto Nacional de Previsión Social no disponía de fondos para el abono de las prestaciones, fué requerida la participación del Estado.

Por Decreto-ley del 26 de abril de 1945 se concedieron a los pensionados por incapacidad producida por enfermedad o accidente del trabajo bonos por carestía de vida hasta 300 liras mensuales, calculados con arreglo a la incapacidad.

En el mes de agosto se elevó a 3.600 liras mensuales el tope de salarios sobre el cual se han de calcular las cotizaciones de los Subsidios familiares.

Después de la liberación del Norte de Italia en la primavera del 1945, se extendieron a esta región las disposiciones sobre Previsión social vigentes en las regiones del Centro y Sur del país. En virtud de un acuerdo debidamente autorizado por el Gobierno Militar Aliado, se pusieron en vigor los aumentos concedidos en el resto del país a las pensiones de vejez y de incapacidad y a los Subsidios familiares.

En vista del continuo aumento del paro y de la tuberculosis y de la creciente carestía de la vida, se publicaron varios decretos por los que se ampliaban las prestaciones en estos dos tipos de Seguros.

Más tarde fué necesario conceder prestaciones suplementarias por tuberculosis, a causa del desarrollo de esta enfermedad durante la guerra y el aumento del coste de la asistencia médica. En 1942 el promedio del coste de hospitalización era de 30,86 liras; en el verano

de 1945, este promedio llegó a 210 libras. El déficit de la Caja del Seguro de Tuberculosis, que era importante en 1942, fué calculado en 789 millones de libras en 1944, y es posible que llegara a 3.500 millones en 1945.

Para poder cubrir este déficit y conceder mejor trato a los beneficiarios, en el mes de agosto de 1945 se publicó un Decreto por el que se establece una cotización suplementaria, que debe ser pagada a partes iguales entre patronos y trabajadores, y que variará de año en año según las necesidades. La prestación suplementaria será de 30 libras diarias para los asegurados obligatorios contra la tuberculosis, más 5 libras diarias por cada hijo a cargo. El período durante el cual se podrán percibir las prestaciones (básica y suplementaria) será de dos años.

Nueva Zelanda

Servicio Nacional de Ocupación.—Por la Ley sobre Ocupación de 1945 quedó implantado el Servicio Nacional de Ocupación.

Para aplicar la Ley se nombró un Ministro de Ocupación, que dirigirá un Departamento especial del Gobierno, suprimiéndose la Sección de Ocupación del Departamento de Trabajo.

El nuevo Departamento deberá atender el servicio de colocación de los trabajadores, y ayudar a los patronos a proporcionar trabajo. Se harán de tiempo en tiempo visitas de inspección, y se adoptarán todas las medidas necesarias y oportunas para promover y mantener la ocupación total. Este Departamento dispondrá de casas de huéspedes y residencias para los trabajadores, y de un servicio a domicilio para los criados y demás trabajadores en caso de emergencia. Se ha reconocido, como fundamental para la ocupación total, la necesidad de una información precisa completa y constantemente al corriente de las altas y bajas en la ocupación.

Las prestaciones concedidas en caso de vejez, paro y enfermedad han sido considerablemente aumentadas por la Ley de Enmienda de la Seguridad Social, aprobada el 24 de noviembre de 1945. Otro objetivo de esta Ley ha sido garantizar un ingreso semanal mínimo de 5 libras al matrimonio con dos hijos cuando el que aporte el mayor salario a la familia no pueda trabajar sin culpa por su parte. La prestación de una persona soltera incapacitada para el trabajo será de 2 libras semanales. Además, a partir del 1.º de abril de 1946, la prestación familiar será aumentada en los 10s. semanales por cada hijo, y la prestación por jubilación para las personas de más de sesenta y cinco años será de 25 libras por el primer año, empezando a cobrarse el 1.º de abril de 1946, con un aumento anual de 2 libras 10s., hasta alcanzar 104 libras en el año 1978. El tope previsto anteriormente, en el año 1940, era de 84 libras 10s.

No se exigirá ninguna comprobación de medios para la obtención de las prestaciones familiares o por jubilación, ni para las de los mineros; pero serán rebajadas las demás prestaciones si los ingresos que el solicitante obtiene del Fondo de la Seguridad Social, más los que obtenga por otros conceptos, exceden la cuantía límite fijada, 5 libras por matrimonio y 3 por una persona soltera.

Perú

Se extienden las prestaciones sanitarias del Seguro de Enfermedad a los trabajadores al servicio del Estado.—Han sido aprobadas las bases técnicas conforme a las cuales los trabajadores al servicio del Estado disfrutarán de las prestaciones sanitarias del Seguro de Enfermedad de la Caja Nacional de Seguro Social.

Los nuevos beneficiarios son todos los trabajadores al servicio del Estado, aun cuando ganen más de 3.000 soles al año, ingreso tope fijado por la Caja Nacional de Seguro Social; pero a todos los efectos se considerará dicha cantidad como salario límite.

Las prestaciones sanitarias concedidas consisten en asistencia médica general, especialidades, hospitalización y servicio farmacéutico, por un plazo máximo de veintiséis semanas.

Los gastos originados por estas prestaciones se cubrirán mediante una cotización del asegurado y otra patronal a cargo del Estado, fijadas en el 1 por 100 y el 3,5 por 100 del salario, respectivamente.

Portugal

El movimiento demográfico en 1945.—En 1945, la población portuguesa mejoró sus posiciones en todos los aspectos de su vida.

La situación de la nupcialidad puede considerarse como excepcional. El número de matrimonios es el más elevado que se ha registrado.

La natalidad registra un coeficiente, 29,6, sólo superado en 1941.

Respecto de la mortalidad, el año 1945 fué aún más favorable. Tanto la cifra total como el coeficiente son los más bajos registrados desde 1914. La mortalidad infantil ha sido igual a la de 1944. El coeficiente de los nacidos muertos, 1,08, ha sido el más bajo desde 1910.

El coeficiente del crecimiento de la población, 11,5, no es, desde luego, el más elevado, pero ocupa un lugar en extremo favorable.

El año 1945 es el que mejor resume el estado demográfico portugués. Una mortalidad reducida, en sustitución de una elevada natalidad, como principal razón del crecimiento de la población; una natalidad media estabilizada y un aumento progresivo de la nupcialidad, constituyen la presente situación demográfica francamente favorable, como puede observarse en el siguiente cuadro:

Resumen del movimiento demográfico de 1941 a 1945.

	1941	1942	1943	1944	1945
<i>Nacidos vivos</i>	184.336	187.503	198.101	201.373	208.327
Varones	94.801	96.650	102.085	105.093	108.086
Hembras	89.535	90.853	96.016	96.280	100.241
<i>Matrimonios</i>	55.131	58.664	58.455	59.620	61.072
<i>Defunciones</i>	134.937	126.531	121.887	119.275	115.097
Varones	68.033	63.640	61.891	61.800	59.444
Hembras	66.904	62.891	59.996	57.475	55.653
<i>Nacidos muertos</i>	8.804	8.901	9.199	9.295	8.819
<i>Excedente fisiológico</i>	49.399	60.972	76.214	82.098	93.230
<i>Cifras relativas.</i>					
Natalidad	27,7	23,8	24,9	25,0	25,6
Nupcialidad	7,1	7,5	7,4	7,4	7,5
Mortalidad	17,4	16,1	15,3	14,8	14,2

Suecia

Se mejoran las pensiones nacionales de vejez.—A mediados del corriente año ha sido votada por el Riksdag una Ley sobre pensiones nacionales de vejez.

Desde el 1.º de enero de 1948, fecha en que entrará en vigor la nueva Ley, todo ciudadano recibirá, a partir de los sesenta y cinco años, independientemente de sus propios ingresos o pensiones particulares, una pensión mínima anual de 1.000 coronas, que podrá ser aumentada hasta las 1.600 coronas en las localidades donde el coste de vida sea elevado. Los matrimonios recibirán una pensión mínima anual de 1.600 coronas, que podrá ser aumentada hasta las 2.400 coronas en las localidades donde la vida sea más cara.

Se concederá además un Subsidio por alquiler, que variará según el coste de vida en los diferentes distritos. La importancia de esta reforma se refleja por el hecho de que la nueva Ley beneficiará a 700.000 personas, y que el coste ocasionado por los gastos será de unos 780 millones de coronas anuales, lo que representa un aumento de 437 millones de coronas respecto al régimen actual.

PUBLICACIONES DEL INSTITUTO NACIONAL DE PREVISION

LA UNIFICACION
DE LOS
SEGUROS SOCIALES

POR

INOCENCIO JIMÉNEZ

3,50 ptes.

BIBLIOGRAFIA

ALTMAYER (A. J.): *Las tendencias del desarrollo de los problemas de Seguridad Social*, en "Economía, Trabajo y Seguridad Social".—Lima, noviembre-diciembre de 1945.

HUDDLE FRANK: *Social Insurance*.—Washington, abril de 1946.

KINGSLEY KAY: *Development of industrial Hygiene in Canada*.—"Industrial Safety Survey".—Montreal, enero-marzo de 1946.

POLANYI (M.): *Full Employment and Free Trade*.—Cambridge, University Predd, 1945.

STERN (B.): *Medicine in industry*.—Nueva York, 1946 (209 páginas).

EDITORIAL: *Einheits- oder Staffeltarif für die Aerzتهonorare in der Krankenpflegeversicherung?* (Los honorarios de los médicos por asistencia en el Seguro de Enfermedad, ¿habrán de abonarse conforme a una tarifa única, o conforme a una escala de tarifas?)—"Schweizerische Krankenkassen Zeitung", número 17.—Zurich, septiembre de 1946.

J. J. G.: *Die Finanzierung der Alters- und Hinterlassenversicherung vor dem Nationalrat*. (El régimen financiero del Seguro de vejez y supervivencia ante el Consejo Nacional).—"St. Galler Tagblatt".—St. Gallen (Suiza), octubre de 1946.

KÖNIG (RENÉ): *Rationale Familienpolitik in einem demokratischen Lande*. (Política familiar racional en un país democrático).—"St. Galler Tagblatt".—St. Gallen (Suiza), octubre de 1946.

PREMIO MARVÁ 1941

LA PESCA NACIONAL

POR

J. LLEDÓ MARTÍN

30 ptas.

NOTIFICACIONES

Beneficiarios.

Por accidente del trabajo han ocurrido los siguientes fallecimientos:

Francisco Figa Coll, el 20 de diciembre de 1945. Domiciliado en Castellón de Ampurias. Trabajaba para Servicio Militar de Construcciones.

José Muñoz Martínez, el 5 de enero de 1946. Domiciliado en Cañada del Hoyo (Cuenca). Trabajaba para D. Teodoro Lajara Leiva.

Ricardo Barros Medín, el 6 de mayo de 1946. Domiciliado en Viadeiro. Trabajaba para "Rodríguez Hermanos, S. L."

Miguel Arcas Martínez, el 27 de mayo de 1946. Domiciliado en Sitges (Barcelona). Trabajaba para D. Manuel Freixas Soler.

Antonio González Cubero, el 31 de julio de 1946. Domiciliado en Peñarroya (Córdoba). Trabajaba para la "Sociedad Minero Metalúrgica de Peñarroya".

José Rodríguez Téllez, el 23 de septiembre de 1946. Domiciliado en Madrid. Trabajaba para D. Pedro José Navarro.

Los que se crean con derecho a percibir la indemnización oportuna, pueden pasarse, acompañados de la documentación acreditativa correspondiente, por estas Oficinas del Instituto Nacional de Previsión, Sagasta, 6, Madrid.

Préstamos de nupcialidad concedidos.

Se inserta a continuación, distribuida por provincias, la relación de solicitantes de préstamos a la nupcialidad del curso de diciembre a quienes les ha sido concedido por la Comisión Permanente del Instituto Nacional de Previsión.

ALAVA

Marcos Arausolo Elespe.
Manuel Iñigo Castellanos.

Avelino Urreche Delica.
Agustina Herrero Talegón.

ALBACETE

Francisco Andrés López.
Antonio Gómez Garijo.
Eduardo Palacios Martínez.

Pedro González González.
Francisco Moreno Rodríguez.
Luis Martínez Ruiz.

Miguel Cebrián Vergara.
Juan Moya Alcántara.
Pedro Martínez Ródenas.
Angel Pastrana Redondo.
Amador Navarro González.
Matías García Escudero.
Alipio González Ortega.
Justo Soria López.
Pedro López Rubio.

Antonio Sánchez Yeste.
José Antonio Geraldo García.
Encarnación García Alemany.
Fructuosa Ramírez García.
Isabel Lorenzo Pinilla.
Joaquina Marín Montoya.
Aurelia García Fabra.
Ascensión Igualada Ramírez.
Celestina del Valle Gómez.

ALICANTE

Juan Sirvent Pastor.
Juan Manuel Juan Salmerón.
Antonio Poveda Pérez.
José Espí Marín.
Ricardo Tafalla Rodríguez.
Juan Antonio Obrero Mohedano.
Francisco Vicedo Más.
Miguel Artiaga Sánchez.
Joaquín Mañogil Sellés.
Pedro Martín García.
Amador Morales Cruz.
José López Camacho.
Andrés Peris Segarra.
José Monleón Espí.
Juan Alcaraz Román.

Eusebio Botella Soler.
Francisco Muñoz Riscó.
Antonio Pérez Pérez.
Tomás Benimeli Cascales.
Manuel Soriano Soriano.
Ricardo Navarro Ayala.
Carmen Juan Juan.
Caridad Artiaga Monzó.
Josefina López Pérez.
Antonia Mendiola Cerdá.
Concepción Valero Parrilla.
Concepción Martínez López.
Remedios Nadal Polo.
Carmen García Aparicio.

ALMERIA

Manuel Navarro Jiménez.
Salvador Martín Solís.
Juan Alonso Ubeda.
Diego Aguilera Martín.
Francisco Ruiz Ruiz.
Manuel Rodríguez López.
Ramón García Gómez.
José Mota Martínez.

Rafael López Molina.
Francisco Compau Mateo.
Francisca Vera Sánchez.
Dolores Manzano García-Triviño.
Rosa Molina González.
Dolores Serrano Morano.
Dolores Pomedio García.

AVILA

Manuel Puertas Moles.
Salvador Espinosa Zurdo.
Emilio Gutiérrez Moyano.
Faustino Sánchez Robledo.

Félix Enrique López.
Jesús Hidalgo Fernández.
Alejandrina Cristina Valero.

BADAJOS

Antonio Gaspar Mata.
Francisco Cabanillas Triviño.
Francisco Barrera Carmona.
Celestino Martínez Leo.

Manuel Emilio Pérez Arroyo.
Juan Picón Lozano.
José Martín Díaz.
Antonio Santos Asensio.

Francisco Román Martín.
Fermín Fuentes Nacimiento.
Marceliano Víctor Lianes.
Antonio Fernández Expósito.
Francisco Lozano López.
Luis Jaramillo Medina.
Pablo Martín Fernández.
José Aceituno Martínez.
Antonio Ledesma Franco.
Domingo Domínguez Cumplido.
Luis Rodríguez Patón.

Juan Manuel Aguedo Gata.
Ezequiel Medina Cledón.
Cesáreo Soto Manzanares.
Antonio Carpallo Márquez.
Carlos Díaz Domínguez.
Argimiro Vázquez Paredes.
Miguel Bruguera Serrano.
Luciana Benítez Hermosel.
Felisa Miranda Durán.
Victoria Ayuso Blanco.
Juliana Suárez Corchero.

BALEARES

Melchor García Rosa.
Vicente Castañeda Mari.
Salvador Comas Roca.
Desiderio Huérfano Polo.
Jesús Carcelén Argandoña.
Manuel Díaz Fraga.
Sebastián Femenías Femenías.
José Pérez Cortés.
Juan Segado Segura.
Antonio Julia Ramis.
Vicente Martín Rosell.

Miguel Roselló Mir.
Rafael Santandreu Cabot.
Micaela Maymó Pastor.
Ana Monteros Servera.
Antonia Nicolau Sausí.
Antonia Gras Alberti.
Catalina Cavaller Sastre.
Julia Martínez Sánchez.
Monserrat Coll Puigservez.
Ana Fernández Bosch.

BARCELONA

Francisco Lozano Vela.
Juan José Martínez Gómez.
Alfredo Higinio Morcillo Quílez.
José Salto Tormo.
Francisco Fernández Cervantes.
Pablo Manjón Martínez.
Narciso Abella Pera.
Julián Mina Pitarque.
Justo Valdés Salinas.
Andrés Vilches Hernández.
Alfonso García Lorente.
Miguel Cuartero López.
Rafael Marco Palau.
Sergio Masías Cardunets.
Joaquín Caballero Briz.
Julio Doncel Quejeiro.
Antonio Clavero Montañés.
Juan Tondo Avián.
Manuel Guindol Dueñas.
Moisés Dios Canadell.
Blas Martínez Vera.
Miguel Tuguet Mezquita.
Miguel Gaudes Lozano.
José Salvador Ruiz.
José Cardona Bosch.
Federico Suárez Iglesias.
Antonio Barrios Castellanos.
Jesús Alcaide Anós.
José Galván González.
Francisco Juzgado Jordá.

Alfonso Boglio Martí.
Francisco Martínez Barbero.
Victorio López Gutiérrez.
Felipe Morcillo Bueno.
Orencio Belencoso Alfaro.
Antonio Gullón Martínez.
Cándido Cerdán Lavilla.
Pedro Raya Lechuga.
Ramón López López.
Ramón Rivas Maza.
Francisco Aranda Mayet.
Elías Valle Royo.
Emilio Pareira Aymerich.
Teodoro Damazo Gutiérrez.
Jaime Sebastián Valero.
Vicente Martín Cerezo.
Antonio Socías Campanales.
José Canalias Solá.
José Expósito Oset.
Eduardo Montané Sicart.
Juan Ripoll Carreras.
Gabriel Martínez Rodríguez.
Antonio Avila Ezcarrer.
Francisco Mañosas Pich.
Juan Montoro Pelletier.
José Gutiérrez Conesa.
Carlos Lemonche Trasserra.
Antonio Luer Gironés.
Cándido Peña Diago.
José Manuel Rivera Vives.

José Cela Díaz.
Carlos Ortega Hernández.
Cesáreo Pérez Gálvez.
Antonia González Vázquez.
Mercedes Danis Ferrán.
Josefa Tomás Fletas.
Alicia Escutía Soriano.
Rosario Ginés Carretero.
María Josefa Corral Mateo.
Elvira Mira Molla.
Luisa Rubí Rofas.
Ana María González Moreno Navarro.
Madrona Huguet Carne.
Luisa Ponce Sánchez.
Carmen Urón Barón.

Rosa Juan Bausa.
Josefa Carles López.
María Encarnación Gilabert F.
Rosa Beltrán Traver.
Luisa Rodríguez Ramos.
Juana Alma Pérez.
María López Solá Vera.
Ana María Liarte Gómez.
Encarnación Ibáñez Casino.
Angela Soriano Jerez.
Francisca García Dols.
Ana Clemente Sánchez.
Felisa Mateo Gracia.
Ana Fernández Fuentes.
Teresa Betes Buj.

BURGOS

Angel García Arroyo.
Ramón Arauzo Sáinz.
José Fernández García.
Emilio Aragón del Río.
Angel Blanco Martín.

Tomás Bolaños Arnáiz.
Rosario Díaz Cantarero.
Gregoria Arribas Navas.
Raimunda de la Fuente López.

CACERES

Román Durán Méndez.
Pablo Blanco Palomo.
Francisco García Gago.
Francisco Durán Tobías.
Germán Collazos Simón.
Severiano Tobías Pascual.
Vicente Cerro Bermejo.
Juan Torreño Diacosta.
Emilio Esteban Gómez.
Tomás Barrado García.
Fortunato Salazar Corbacho.

Alfonso Mateos Fernández.
Cándido Lázaro Rubio.
Vicente Barquilla Esteban.
Matías Barrado Miguel.
Martín Salas Dominguez.
Alvaro Solís Jiménez.
Perfecto Escribano Corcho.
Fernando Galeano Borega.
Rosario de Paz Márquez.
Josefa Cabello Mejorado.
Eusebia Martil Neila.

CADIZ-CEUTA

Manuel Celdrán y Costa.
Manuel Delgado Beltrán.
Antonio López Bello.
Enrique González Puchí.
Rafael Roa Viera.
José García Aguilar.
José Carrasco García.
Manuel González Recuerdo.
Rafael Beardo Castañeda.
José Zarco Olmo.
Francisco Batalla Rey.
Juan Muñoz Rodríguez.
Antonio Millán López.
Manuel Santantón Cáceres.

Miguel Fernández Vázquez.
Francisco Martínez Jiménez.
Rafael Rubio Ortega.
Antonio Gómez Marabot.
Manuel Marchante Pavón.
Manuel Lorente Lorente.
Antonio Guerrero Ossorio.
Gabriel Muñiz Vázquez.
Rosa Marín García.
Ana Galván Moreno.
Ángeles Gómez Hurtado.
Soledad Sevilla López.
Antonia Leal Castro.
Joaquina Aznar Romero.

CASTELLON

Vicente Doñate Orenga.
Manuel Escurolo Francisco.
Vicente Tenas Navarro.
Vicente Vicent Ferrer.
Cristóbal Mateos Mirabete.
Andrés Murillo Molina.
Eduardo Serrano Alcalde.

Antonio Izquierdo Irazo.
José García Gascó.
Juan Bautista Llacer Arnandis.
Isabel Safont Juan.
Elvira Albella Valls.
Filomena Mezquita Llorens.
Rosario Valls Pruñonosa.

CIUDAD REAL

Basilio Nielfa Cañizares.
Antonio Espadas Gómez.
Carmelo Martín Domínguez.
Eugenio Burgos Chico.
Ramón Moreno Romero.
Felipe Flores Mazuecos.
Ignacio Ruiz Juárez.
Donato Tapiador Muñoz.
Antonio González Llanos.
Marcelino Abundio Casas Raya.
Antonio Calvo Risque.

Juan Sánchez Rico.
Gabriel González Muñoz.
Marcelo Aquilino de Miguel Serrano.
Juan Moreno de la Orden.
Francisco López-Roso García.
Emiliano Fuentes Rodríguez.
Cirilo Bielsa Gómez.
Antonio Durán Santana.
Concepción García-Villaraco Orovio.
Antonia González Zaragoza.

CORDOBA

Francisco Navarro Bermejo.
Manuel Rodríguez Noguero.
Rafael Jato Renao.
Francisco Aguilera Navas.
Manuel del Rosal Esperanza.
Ildefonso Ariza de la Virgen.
Fernando Muñoz Córdoba.
Alfonso Camacho Hernández.
Nicolás Llamas Giménez.
Cristóbal Bonilla Luque.
Antonio López Molina.
Alfonso Pérez Gutiérrez.
Juan Cuenca Arillo.
Rafael Estévez Rodríguez.
Francisco Rueda Ríos.
Alfonso Castejón Gallardo.
José Rubio Robledo.
José Serrano García.
Francisco Páez Fernández.
Alfonso Galán Cáceres.

Manuel Gordillo Montoro.
José Zafra Cruz.
Antonio Alcántara Soto.
Dolores Castro García.
Sierra Castro Salazar.
Carmen González Moral.
Rafaela Lozano Pedrera.
María Giménez López.
María Bonilla Alguacil.
Carmen Jiménez Ruiz.
Dolores Alba Cañero.
Ana Torres González.
María Arroyo Urbano.
Francisca Mateos Cañas.
Dolores Ortiz Luque.
Remedios Cruz Lopera.
Dolores Cantero Gómez.
María de la Sierra López Castro.
Carmen Carreras Bueno.

CORUÑA (LA)

José Benito Pan Insúa.
Rodrigo Sanz Esteban García.
Enrique Zamora Baño.
Antonio Martínez López.
Jesús Haz Fernández.
Alejandro Balbás Mena.

Luis Portela González.
Luis Martínez Rey.
Alfonso Pisos López.
Domingo Capelán Bocija.
Manuel Cañas Lozano.
Antonio Iglesias Ontomuro.

Julio Ares Méndez.
Luis Collado Feal.
Carlos Mera Pérez.
José López Trebelle.
Ramón Díaz Cernadas.
Manuel Pardo Fernández.
Manuel Rivas Rodríguez.
Francisco Santamariña Seiyo.
José Roca Menéndez.
Jesús Mosquera Iglesias.
Gregorio Lameiro Llerena.
Juan Tizón Fernández.

Edmundo Lagoa Lafuente.
Miguel Martín Martín.
Soledad Vázquez Pereira.
Isolira Vicos Lodeiro.
Flora Rozas Iglesias.
Pilar Villaverde Valiño.
Josefa Antonia Castro Rodríguez.
María Presedo Carro.
Dolores Franco Vila.
Felisa Margarita Martín Mira.
Consuelo Espido Verdini.

CUENCA

Eugenio Mondaray Cava.
Joaquín Martínez Esteban.
Aurelio Serna Arnau.
Marino Benedicto Matallín.
Rufino Lozano Ruipérez.
Constancio Soriano Carriñana.

Domingo Cañas de la Iglesia.
Juan Berlanga Martínez.
Leocadio García Sáiz.
Manuel Noheda López.
Aniceto Leal Gordo.
Anunciación Bodoque Martínez.

GERONA

José María de Puig Roca.
Pedro Ventura Juanola.
José Vallés Vinardell.
José Martí Serra.
Antonio Yébenes Balastegui.
Fernando Roca Quintana.
José González Daza.
Cándido García Benavente.
Adolfo Rivas Linares.
José Carola Romagos.
Juan Ruano González.

Nicasio Valderrey García.
Francisco Masfeurer Quer.
José Mabens Pairo.
Antonio Nardi Roque.
Remedios Mira Casals.
Dolores Baret Giró.
José Parramón Fernández.
Luisa Viñolas Pujol.
Carmen Ibaz Falgas.
Montserrat Lloret Portas.

GRANADA

Antonio Puerto Santiago.
José María Gallardo Zapata.
Miguel Botia Alcaína.
Manuel Ocaña Ruíz.
José Roldán Negrete.
José López Cárdena.
Antonio Rejón Muñoz.
Angel Lozano Buendía.
Rafael Castillo Romero.
Francisco Reyes Pastor.
José Sánchez Domingo.
Francisco Cortés Guindos.
Esteban Rafael I. Carbonell Feriche.
José Luis Marruecos Rodríguez.

Manuel Fernández Moya.
José Palomar Expósito.
José Negro Pérez.
Francisco Fernández Ramírez.
Francisco Vellido Piñas.
Juan Villanueva Pomedio.
Matilde García Molinero.
Matilde Montes Rodríguez.
María González Molina.
Isabel Pérez Pérez.
Natalia Álvarez Berbel.
Rosario Suárez Cara.
Josefa Beltrán López.

GUADALAJARA

Amador Arbeteta López.
Rufino Causapié de la Torre.
Gabriel García Calzadilla.

Bernardino González Alvarez.
Hilario García Chicharro.

GUIPUZCOA

Joaquín Bermejo Sanz.
Tomás Anguera Santamaría.
José María Usandizaga Acín.
Luis Gómez Sagredo.

José Iruetia Maiz.
Félix Busnadiago Vergara.
Rafael Sáez Pedrosa.
María Teresa Artal Fernández.

HUELVA

Manuel Sánchez Gómez.
Blas Santana Félix.
José González Vázquez.
Gonzalo Naranjo Lepe.
Sebastián Pérez Suárez.
Adolfo Llaga Anacleto.
Manuel Portero Rubia.
Manuel Araujo Minchón.
Pedro Molla Cabeza.
Carmen Silva Rodríguez.

Josefa Gómez Hierro.
Antonia Sacramento Martín.
Antonia Maravér Mesa.
Josefa Rite López.
Carmen del Pino Santara.
María Oliva Oliva.
Antonia Capero Sánchez.
Angeles Conde Hierro.
Margarita Jurado Gómez.
Carmen Carrascal Garrido.

HUESCA

Fausto Sánchez Sánchez.
Antonio Mendoza García.
Antonio Cambra Usón.
Sebastián Mañas Lasauca.
José Encinal Mesa.

Eliseo Feijóo Arias.
Benjamín Martínez Valdovinos.
Francisca Mata Fumanal.
Amalia Puente Gabás.

JAEN

Gabriel Bustos Fernández.
José María Castro Ramírez.
Manuel Jiménez Silva.
José Aguilar Sanz.
Miguel Martos Millán.
José Lillo Hidalgo.
Manuel Rus Fuentes.
José Nuño Guardia.
Lucas Hervás Garzón.
Angel Miralles Sánchez.
Domingo Hinojosa Callejas.
Francisco Fernández López.
Juan Rascón Cruz.
Miguel Expósito Sáez.
Gregorio Fernández Sánchez.
José Martínez Martínez.
Diego Hernández Sáez.
Antonio Ortega Hueso.
José Expósito Chicharro.

Antonio Gallardo Casado.
Francisco Torres Postiguillo.
José Soriano Moreno.
Antonio Soto Aultó.
Manuel Lozano Manzano.
Francisco Muñoz de Amo.
Gerardo Muñoz Bárcena.
Antonio Criado López.
José Castilla Serrano.
Manuel Domínguez Aragón.
Blasa López Barroso.
Margarita García Eras.
Manuela Ramírez Gutiérrez.
Delia Martínez Soto.
María Jesús Molina García del Ric.
Joaquina López Mora.
Dolores Godino Masón.
Antonia López Arboledas.
María Francisca Agudo Moreno.

LEON

Francisco Andrés Soriano.
Agridino Brea Brea.
Abundio Blanco González.
Julio Aller Fernández.
Calixto Pérez Toral.
Eugenio Moreno Ubeda.
José Bautista Portugués.
Andrés Porrero García.

Francisco Martínez Hidalgo.
Antonio Santiso Lamparte.
Benito Candanedo Gutiérrez.
Gregorio Martínez Candanedo.
Nieves González Cancelas.
Carmen Alvarado Cirera.
Victorina Delgado Villaverde.
Rosa Felicidad Requena.

LERIDA

Antonio Giné Benet.
Francisco Pedra Estopa.
Manuel López Guerrero.
Gonzalo Polo Castro.
Juan Pedro Martínez Jiménez.

Ramón Pons Rafart.
Juan Sans Siscart.
Rosa Castellvi Álvarez.
Magdalena Benet Ribelles.
Rosa Moreno Villahoz.

LOGROÑO

Luis Calvo Ruiz.
Liberto Bernedo Fernández.
José Luis Hernando Navas.
Santiago Gil García.
José Revilla Ruiz.
Luis Murga Morte.

Tomás Jiménez Hernández.
José María Sáez Barco.
Emilio Martínez Martínez.
Paula Arenzana Zapata.
Juana Arizmendi Sáenz.
Esperanza Estecha Lollano.

LUGO

José Ricoy Iglesias.

Francisca López Somoza.

MADRID

José Ramón Suárez Alvarez.
Fernando Espín Tamarit.
Cirilo José Díaz Aparicio.
Emilio Figueroa Taboada.
Juan Miguel Marín Valverde.
Mariano Ruiz Ortega.
Francisco Díaz López.
Manuel Moreno Iglesias.
Gerardo Arteaga Jordán.
Paulino Domínguez Sáez.
Saturnino Beltrán Moral.
Carlos Espinosa Arribas.
Juan Martínez Sánchez.
Ricardo Martínez Villamargo.
José Luis Aragón Rodríguez.
Juan José López Alonso.

Luis Anés Bartolomé.
Jesús Moreno González.
Juan Angel Ludeña Carrillo.
Pedro Marín Sevilla.
Francisco Arias Minas.
Antonio Mula Lorente.
Juan Bautista Lázaro García.
Carlos Fernández Saura.
Alberto Izquierdo Calleja.
Francisco Santos Bordallo.
Angel Roldán Concha.
Daniel Ruiz Martínez.
Gabino Sánchez Redondo.
Manuel Hilario Mancebo Puente.
Federico Vila Santana.
César Iglesias Esteban.

Pedro Peña del Monte.
Salustiano Gómez Antón.
Jerónimo Montaña García.
Gregorio Alcalde Niefía.
Ignacio de la Fuente Agustín.
Daniel Muñoz Fernández.
Alfonso Aguado García.
Francisco Julián Muñoz.
Juan Antonio Mayoral Sánchez.
Francisco Díaz Lorenzo.
Antonio Cifuentes Rus.
Valeriano Catalán Rosalén.
Antonio Otero Rojas.
Luis García Verilla.
Félix García García.
Angel del Peso Díaz-Correlejo.
Ernesto Alvarez Cortés.
Bartolomé García Padilla.
Mariano López Guño.
Félix Viana Monjil.
Carlos Castells González.
Natanael Pérez Obtomuro.
Noé Francisco Barceló Fernández.
José García de las Bayones González.
Felipe Martín Gutiérrez.
Dolores Blanco Escribano.
María Mercedes Salas Pajares.
María Gutiérrez Alvarez.
Carmen Calderón de la Barca Bertos.
María López Fernández.

Orosia Jerez López.
Patrocinio Ruiz Torrecilla.
Carmen Domínguez Alcolea.
Lucila Josefa Sepúlveda Sabroso.
Enriqueta Martín Repila.
Julia del Cerró Cazorla.
María Armengol Arribas.
María Teresa Sanz Corbí.
María Rodríguez Marquerie.
Josefa Flores Morales.
Concepción Báez Bravo.
Pilar Gómez Díaz.
Emiliana Recio Santiago.
María Pascual Burgos.
María Mesas Huete.
Margarita del Cerro Méndez.
Margarita Sánchez Gómez.
Manuela Camús Piñera.
Antonia Serrano Rodríguez.
Florentina Amalia Jiménez López.
Josefa Portal Delgado.
Dolores Rosario Rodríguez.
Luisa Girón Calzado.
María Luisa Martín López.
María de las Mercedes Baeza García.
Carmen Moreno Quintián.
Concepción Calvo Aguilera.
Concepción Alvarez Almada.
Palmira Martínez Lázaro.
María Sanz de la Rosa.
Petra Cita Moreno.

MALAGA · MELILLA

Antonio Lupiáñez Pintor.
Francisco Gómez Salazar.
José Jiménez Arresa.
Cristóbal Sánchez Cantero.
Feliciano Paniagua Peñafiel.
Francisco Angulo Juez.
Miguel Cisneros Beltrán.
Antonio del Corral Fernández.
José Montañer Ruiz.
Francisco Clavijo Danza.
José Doblas Romero.
José Fernández Romero.
Eugenio Martos Rodríguez.
Eduardo Valle Aranda.
Juan Ruiz Aguilar.
Rafael Palomo Jiménez.

Manuel López González.
Juan Sabater Portell.
Francisco Buero Navarro.
Miguel Fernández Ruiz.
Carmen López Martín.
Pilar Santamaría Márquez.
María Guillén Sánchez.
Josefa Pérez Piñero.
Consuelo Busto Castillo.
Manuela Jurado Fiullerat.
Rafaela González Vázquez.
María Sánchez Conejo.
Concepción Alarcón Pendón.
Francisca Soler Ruiz.
Rafaela Cortés García.
Carlota Alvarez Ruiz.

MURCIA

José Martínez Vicente.
Juan Hernández García.
Alejandro Escribano Jiménez.
Manuel Nicolás López.

Antonio Fernández Moreno.
Lázaro Fernández García.
Juan Gómez García.
Francisco Ruiz Martínez.

Antonio Guillén Lozano.
Jesús Nortes Mengual.
Luis Egea Rodríguez.
Miguel González Sánchez.
Rafael Salamanca Amorós.
Dionisio Garres García.
Justo Martín Sánchez.
Antonio López Alarcón.
Juan Alcaraz Vivancos.
Santiago Sánchez Albalat
Asénsio Bernal Cañavate.
Sixto Monteagudo Miralles.
Enrique Martín Barbero.
Juan Tórtola Jiménez.
Juan Vera García.
Francisco Ros Ros.
Antonio Pardo Gallego.
Pedro Castell Martínez.
Alberto Gallego Guillén.

Aurelia Pons Torrano.
Manuela Lorente Férrez.
Encarnación Villar Gómez.
Rosario Gutillas Soro.
María López Chumillas.
Juana Martínez Martínez.
Dolores Carrillo Vicente.
María Jesús Salinas Palazón.
Encarnación Torrano Candel.
Antonia Guillén Motilla.
María Cánovas Férrez.
Dolores Valdivieso Cano.
Pilar Ramón Puche.
María Ruis Carbonell.
Sacramentos Vivancos López.
María Sánchez Arce.
Concepción García García.
Consuelo Garijo Molina.

NAVARRA

Saturnino Solanas Ortega.
Eduardo Domínguez Morales.
Francisco Salazar Moreno.
Juan Ibáñez Llave.
Juan Manuel Artola Mariñelarena.
José Irasarri Valencia.

Enrique Zamora Martínez.
José Iniguez Irisarri.
Luis Izco Oscariz.
Consuelo Olló Alzuela.
María Angeles Elorz Velasco.
Francisca Medina Garín.

ORENSE

José Prol Cid.
Fernando Sanz Blanco.
Manuel Velloso Barreiros.
Arturo Orbán González.
Antonio Rodríguez Fernández.

José González Fernández.
Alberto Ponte de la Fuente.
María Teresa González Martínez.
Remedios Vidal García.
Aurora Bartolomé García.

OVIEDO

Gaspar Cabañas Gómez.
Herminio Alonso Basanta.
Guillermo Pérez Caso.
Antonio Menéndez González.
Mantuel López Amo.
Marino Gampal Arias.
Alejandro Monteserín Mesa.
Alfonso Alesón González.
Emilio Cuevas Entrialgo.
Avelino Fernández Suárez.
Carlos Avila Junquera.
Jesús Alvarez Suárez.
Amador Vázquez Torre.
Emérito González Suárez.
José Manuel Álvarez González.
José Fernández García.
Angel Bericua Hevia.

José Reborio García.
Miguel Alvarez Longoria.
Arsenio Rodríguez Muñiz.
Julio Rubiera García.
Segundo Castaño García.
Aurelio Blanco Riva.
Fernando Gómez Ríos.
Alfredo Carlos Busto Díaz.
Angel Fernández Cueli.
Alfredo González González.
Benigno de la Riza Gutiérrez.
Urbano Vázquez Iglesias.
Octavio Silos Granda.
José Mariño López.
Ricardo Menéndez Llanaea.
Dolores Tuñón González.
Milagros Plaza Bernardo.

PALENCIA

Lorenzo Gutiérrez Leonardo.
Maximiliano Ruiz Ramos.
Wenceslao Pérez Ramos.
Florencio Fuente Villanueva.

Julián San José Pober.
Miguel Poza Castro.
Melquiades Blanco Sánchez.

PALMAS (LAS)

Gregorio García Salcedo.
Manuel Márquez Hernández.
Pedro Godoy Bolaños.
Juan Roque Toledo.
Blas Sánchez Ortega.
Andrés Pérez Cabrera.
Jacinto Javio López.
Carmelo Santana Alemán.
Ignacio Cruz Sosa.
Gregorio Moreno Santana.
Antonio López Alonso.

Rafael Medina Henríquez.
Cirilo González Bonilla.
Domingo Melián Suárez.
Julio del Río Domínguez.
Juana Díaz Hernández.
Rosario Muñoz Mateo.
Balbina Bethencourt Bethencourt.
María Ruano Ramos.
María Castillo Acosta.
Antonia San Ginés García.
María del Carmen Sánchez Martín.

PONTEVEDRA

Mario Roboredo Rodríguez.
Jesús Fernández Pereira.
Antonio Martín Cumplido.
Ramón Otero Villar.
Belarmino Campos Comesaña.
Sergio Estévez Abalde.
José Castro Alonso.
Sebastián Martínez Dacosta.
Julio Silva Soutiño.
Enrique González Alvarez.
Antonio Fernández Pérez.
Ricardo Portela Crespo.
Manuel Alvarez Araujo.
Severiano Pereira Alonso.
Hortensio Silveira García.
José Costa Iglesias.
José Craña Simón.
Manuel García Saborido.
Manuel Magariños Ledo.

Valentín González González.
José Barreiro Navas.
Manuel González Fernández.
Elisa Alonso González.
María Encarnación Hermida Picos.
Enriqueta Montenegro Corbal.
Mercedes Pazos Sotelo.
Generosa Lago Rodríguez.
Dolores Lago Lago.
Dolores Cortés Claro.
Carmen Alonso Gil.
Elena Serrano Vilanoba.
Mercedes Jelusich Domínguez.
Nieves Fernández Bloullón.
Digna Salgueiro Hermida.
Carmen Dávila Alvarez.
Carmen Lago Balado.
Soledad Alonso Costas.
Carmen Bastos Rodríguez.

SALAMANCA

Francisco Porteros García.
Domitilo Sierra Paz.
Jesús Pérez Oliva.
Angel Hernández Pañero.
Antonio Lozano Lagar.
Cecilio Nieto Martín.

Isidoro Gil Hernández.
José de la Iglesia Merchán.
Alderico Sánchez Orduña.
Carmen López Azcárate.
Joaquina Avila Sánchez.
Juana García Ciella.

SANTA CRUZ DE TENERIFE

José Rojas Tristán.
Silvestre Viera Hernández.
Manuel Válido Pérez.
Francisco Áquilino de la Rosa Marrero.
Antonio Guerrero Garrido.
Manuel López Marrero.
Antonio Peña Socorro.
Domingo de Armas Mirabal.
Antonio Aguilar Hernández.

Juan Montero Pérez.
Julia Herrera Herrera.
Veneranda Padilla Darias.
Marcelina Marrero Hernández.
María del Carmen Vázquez Báez.
Matilde Vázquez Báez.
Francisca Rodríguez Díaz.
Leonor González Hernández.
Marcela Cabrera Hernández.

SANTANDER

Robustiano Antonio Mirondo Gutiérrez.
Buenaventura Martín Delgado.
Jesús Fernández Urrea.
Santiago Ramos Campillo.
Manuel Gutiérrez Herranz.
Benito Barón Rodríguez.
Fernando Rodríguez Vegas.
Antonio Quintana Crespo.
Jesús Solís Sánchez.

Pilar Vicente Fernández.
María Luisa Mirondo Gutiérrez.
María Magdalena Casteñón Alonso.
María Josefa Alija Palacio.
María Fernández Fresnedo.
Tomasa Moratinos García.
Josefa Zumieta Gutiérrez.
Rosario Fernández Ruiz.
Milagros González Pescador.
Jesusa Olabarría González.

SEGOVIA

Victor Barreno González.
Andrés Pascual Fol.
Manuel Burrea Alonso.

Valentín Blanco Honrubia.
Julián del Alamo Herrero.
Luisa Rodríguez Martín.

SEVILLA

José Sánchez Pérez.
Teodosio Cornejo Bolaño.
José Giráldez Humanes.
Enrique Francés Delgado.
Román Guillén Núñez.
Manuel Román Lepe.
Julio Díaz Vera.
Angel Pérez Rodríguez.
Francisco Aguado Bonilla.
José González Jiménez.
Francisco Algaba Aliver.
Manuel Bancalero Casaballo.
Juan Serrano Alarcón.
José Suárez Jiménez.
Julio García Gallardo.
José Villar Hidalgo.
Manuel Guijarro Ramírez.
Manuel Alvarez Rodríguez.

Manuel Rivero Guerra.
Enrique Limón Solís.
Francisco Alvarez de la Rosa.
Enriqueta Lario Serrano.
Dolores del Corral Sánchez.
Josefa Gómez Cruz.
Teresa Flores Romero.
Mercedes Rodríguez Fernández.
Dolores Morilla Gabea.
Rosario Galista Ronda.
Francisca Guerrero Valero.
María Algambido Román.
Antonia Martínez Rodríguez.
Luisa Batista Lierana.
Mercedes Pérez León.
Leonor Sevillano Díaz.
Consuelo González Rojas.
Esperanza Ordóñez Navarro.

SORIA

Demetrio Valero Tejero.
Alejandro Hernández Martín.

Silvia Peralta Martínez.

TARRAGONA

Primitivo Aldreu Alegre.
José María Ramos Valles.
José Piqué Tutusaus.
Luis Serra Ramón.
Faustino García Peinado.
Juan Alcoberro Barberá.
Ricardo Dalmau Espinosa.

Ramón Mascarella Florenza.
José Ortiga Rovira.
Miguel Rojas Luna.
Antonio López Rojas.
José Suárez Peláez.
Josefa de la Rica España.

TERUEL

Maximiano Gómez Alegre.
Doroteo Izquierdo Gracia.

Pilar Pérez Domeq.

TOLEDO

Marcelino Galán Lancha.
Silvestre Martín Ruano.
Marcelo López Ballesteros.
Luis Braseró Martín.
Francisco Vicente Esteban.
Vicente Marcos Garrido.
Saturnino López Sánchez.
Heraclio Sánchez Oliva.
Antonio Alcántara Rodríguez.

Fidel López Blázquez.
Teófilo Plaza García.
Victoriano Torralba Rollón.
Segundo Gurumeta Moreno.
Diógenes Gay González.
Ricardo Moreno Láinez.
Enrique Palomino Cano.
Juana Serrano Maldonado.
María Luisa Retana Martínez.

VALENCIA

Salvador Peña Navarro.
Andrés Garcegán Natividad.
Vicente Castillo Alegre.
Ángel Blasco Vélez.
Modesto Pedro Aratey.
Adolfo Belda Molina.
Eduardo Navarro Lloréns.
Manuel Herrera Barrachina.
Juan Oliver Martínez.
Balbino Arquiseulas Moreno.
Miguel Puchedes Cueva.
Ángel Montegudo Alcocer.
Francisco Nadal Rico.
Trinidad Biedma Moraleda.
Mario Ramís Bernabeu.
Daniel Escudero Ramírez.
Francisco Simarro Cevaz.
Miguel Sanchís Cuartero.
Jaime Portolés Juan.

Vicente Vaño Roca.
Vicente Ballester Martínez.
Luis Mocholí Chivert.
José Manuel Martín Acosta.
Francisco González Rodríguez.
José Soler Almiñana.
Matías Herráiz Jurado.
Eleuterio López García.
Narciso Poves Pulido.
Jesús Silvestre Cubel.
Domingo Paus Martínez.
Antonio Latre Ramos.
María de las Huertas Reverte Sánchez.
Concepción Carbonell Ruixo.
Francisca García Osete.
Carmen Bailén Benito.
Rosario Valero Carios.
Pilar Carrillas Arnal.

Carmen González Durá.
Desamparados Leal Gascó.
Teresa Monzó Jiménez.
Margarita Ronda Soler.
Asunción López Segarra.

Elvira Miró Miró.
Filomena Lluch Estévez.
Desamparados Ferrer Pedro.
Francisca Iborra Alemany.

VALLADOLID

Gabino Mota de Jesús.
Roque Galicia Ruiz.
Claviano Esqueva López.
Pablo González Viana.
Severiano Alonso Avendaño.
Gregorio Rojo Verdugo

Eleuterio Santamaría García.
Teodoro Marchena San José.
Angela Francés Blanco.
Leocricia Barón Ruiz.
Mercedes Arnáez Lobo.

VIZCAYA

Antonio López del Río.
Florencio González González.
Luis Laseca Echave.
Jesús Fernández Bayona.
Eduardo Aróstegui Crespo.
Modesto Comonte Martínez.
Félix Ugarte Urbaneja.
Jesús Fernández Elejabarrieta.
Santiago Muguruza Videguren.
José María Pina Riugas.

Vicente Fernando Solano Domínguez.
Manuela González Perdiguero.
María Gloria Lavín Vivanco.
Mercedes Burcet Lucini.
Delia Díez de la Cruz.
Luisa Jabato Benito.
María del Carmen Cendoya Monasteri.
Natividad Camarero Peñacoba.
Ana María Belso Arechavaleta.

ZAMORA

José María Rodríguez Rodríguez.
Hortensio Sánchez Hernández.
Florencio Fernández Gago.
Jesús Domínguez Gato.
Crescencio Escobar Serrano.
Manuel Calvo Fernández.
Maximiliano Vicente Faunde.

Baltasar Fuentes Rodríguez.
Marciano Enríquez Esteban.
Rosaura García Posada.
Josefa Ruano Reforyo.
Julia de la Fuente Mojarro.
Milagros González Vázquez.

ZARAGOZA

Pío Diéguez Fernández.
Marcelino Alárgate Cuartero.
Mariano Higuera Monreal.
Maximiliano Tamarit Ortega.
Antonio Zabay Gómez.
José Luzón Castillo.
Carmelo Solanas Arruego.
Francisco Sopeséns Giménez.
Vicente Navarro Uceda.
José Guillén Antín.
Vicente Force Minguiyón.

José Cebrián Soler.
Blas Lechón Visiedo
Luis García Rodrigo.
Manuel Millán Bancells.
María Blasco Sobrecasas.
María Luisa Martín Galeote.
Eva Blanca Fernández Bartolomé.
Julia Ibáñez Fernández.
Araceli Rey Bueno.
María Pardos Magén.